

広
報

KOHO KYOTANGO

京丹後

KYOTANGO CITY PUBLIC RELATION

2025

December

12

食の冬、
はじまりの
漁火。



特集

ついに京丹後市内全町展開へ！

公共ライドシェア

久美浜町全域と網野町(木津・浜詰・

塩江) 地域でも実証運行がスタート! ...P2~

COVER ズワイガニ漁 解禁日前夜の船出
(写真/丹後町の間人漁港)

ライドシェア運行早見 MAP

ささえ合い交通 予約 TEL 090-5052-5963
(丹後町全域と弥栄町、伊根町の一部)
▶ 運行時間 8:00～20:00
▶ 運賃 1.5㌦まで:480円
以降 1㌦ごと:120円ずつ加算

弥栄網野砂丘線

(弥栄町と網野町間の主に旧路線バス経路)

▶ 運行時間 7:30頃～18:30頃
▶ 運賃:400円/回(30日間乗り放題 7,000円)※路線経路上で乗降可能

予約 TEL 050-2018-0107
(自動音声に沿ってボタン①を押す)

峰山五十河線・峰山常吉線

(峰山町と大宮町間の主に旧路線バス経路)

▶ 運行時間 7:30頃～18:30頃
▶ 運賃:400円/回(30日間乗り放題 7,000円)※路線経路上で乗降可能

予約 TEL 050-2018-0107
(自動音声に沿ってボタン①を押す)

NEW

※ 久美浜町全域と網野町(木津・浜詰・塩江)のエリア内の乗降可

▶ 運行時間 8:00～17:00
▶ 運賃 1㌦まで:400円
以降 1㌦ごと:200円ずつ加算
▶ 降車可能 市内全域と兵庫県豊岡市周辺(6カ所)

予約 TEL 080-1032-2346



写真④/久美浜町と網野町(一部)で運行される車両。今後、久美浜駅にはライドシェアの待合客も利用できるカフェスペースを設置予定

写真⑤/出発するライドシェア車、ドライバーは9人で運行は2人のドライバーが対応

公共交通の充実と共に
まちの交流や経済の
好循環を作る

公共ライドシェアは、認定された地域住民がドライバーとなり、マイカーを使って利用者を有償で運ぶサービスで、現在、全国の自治体で導入が進んでいます。本市は3月末で3つのバス路線が廃止となり、代替輸送手段として4月から公共ライドシェアを峰山、大宮、網野、弥栄町でスタート。また、丹後町は日本初のUBER システムを活用したライドシェアを全国に先駆けてスタートしており、まもなく10年を迎えます。今回の久美浜町での運行スタートにより、公共ライドシェアが6町全てで利用可能となるなど、京丹後の公共交通も時代の変化とともに変わっていきます。

公共ライドシェアの運賃は、路線によつてはタクシーの約半額程度となっており、主に各町を中心に移動することができまふ。利用者が拡大すれば公共交通の充実だけにとどまらず、人的交流や経済の活性化につながり、まちの好循環も期待できます。

今後、鉄道や路線バスの幹線の公共交通をしっかりと維持していきながら、自由度の高い公共ライドシェアの運行を定着させるため、住民ニーズに合った改善を行い、将来にわたって持続可能で信頼される公共交通の一つとなるよう努めていきます。ぜひ、皆さんも公共ライドシェアを利用してください。



峰山高校生が出演する公共ライドシェアのPR動画もあります！



久美浜と網野(※)で運行スタート！

公共ライドシェア

Kyotango Public Ride Share

政策企画課 TEL 0772-69-0120

ついに市内全町展開！
市民や観光客の足となる
新たな公共交通の選択肢

**久美浜町全域と網野町(※木津・浜詰・塩江)で
実証運行が始まりました。**

久美浜町と網野町の一部地域における「公共ライドシェア」の実証運行出発式が11月1日、久美浜駅前にて開催されました。

運行を担うのは、労働者協同組合「TANGO CREW'S(タンゴクルーズ)」。

タンゴクルーズは、京丹後市ふるさと創生職員や地域おこし協力隊員らが協力し、2023年に設立した組織。名前の由来は「丹後に来る」と、乗務員の「クルー」を合わせた造語で、京丹後に貢献したいというメンバーの思いがカタチになったもの。これにより、市内の6町全てで公共ライドシェアが展開されることとなり、市民や訪れる観光客にとって新たな交通手段の選択肢となります。



PICK UP 12

12月号 Contents

公共ライドシェア 02

都市拠点公共施設整備事業
市民広聴会の開催 04

がんばれ！京都サンガ 18

イベントガイド 22

連載「空き家を活用する、という選択」⑥
学校では教えてくれない！
空き家の管理方法。 30

市役所開庁時間の変更 32



教えて！
この人
U・I ターン
インタビュー 14
宮田春奈さん



丹後のものづくりが開かれた3日間
初のオープンファクトリー 17

TOPIX

戦没者追悼式

戦後80年目の節目に 追悼と平和への思いを新たに誓う

青少年代表が初めて式典に参列



写真④／青少年代表としてこれから先の時代の平和を守っていく決意を述べる本城さん、写真⑤／遺族らによる献花の様子。

京丹後市戦没者追悼式が11月11日に丹後文化会館で行われ、先の大戦で犠牲となった3200人を超える市内出身戦没者の冥福を祈るとともに、平和への誓いを捧げました。また今年、戦後80年に際し、授業で平和の尊さを学んだ府立清新高等学校生徒が式典に初めて参列しました。

式典は、参列者全員による黙とうに始まり、中山市長の式辞、来賓の追悼の辞に続き、遺族を代表して井上勝征さんが「命の尊さ、平和の

ありがたさを次の世代へ確かに伝え、同じ悲しみを二度と繰り返さぬよう静かな祈りとともに歩み続けてまいります」と述べ、青少年代表として清新高校で学ぶ本城電輝さんが「この先戦争を起こさない社会を作るために、今の若い世代の私たちが平和に貢献していかなければならない」と決意を表明しました。最後、参列した遺族・関係者に加え清新高校の生徒が戦没者の御霊に献花し、平和への誓いを新たにしました。

問 生活福祉課 TEL 0772-69-0310

TOPIX



アグリセンター大宮で行われた広聴会の様子／予定の時間を過ぎるまで、さまざまな意見が出た

都市拠点公共施設整備事業



経緯の説明と幅広く意見を聞く 市民広聴会を開催

市民広聴会を市内各町6カ所で開催。より良い都市拠点公共施設を目指し、市民の皆さんからあらゆる観点でさまざまなご意見をいただきました。問 都市計画・建築住宅課 TEL 0772-69-0530

10月19日から25日の間、市内6会場において、都市拠点公共施設整備事業と事業のこれまでの経緯についての説明、また幅広く意見を聞くための広聴会を行い、延べ150人を超える市民が参加しました。

広聴会では、拠点施設が商業機能集積エリアに整備されることで、●多世代交流や地域の活性化につながる、●人口減少対策への先行投資になる、といった事業に期待する声がありました。また、屋内の遊び場などは必要としつつ身近な場所の整備を求める声や、災害時の拠点、包括的な子育て支援、障害のある人も気軽に利用できるなど施設の機能充実を希望する声、さらに、運営のあり方についての説明・議論が不足しているという意見もありました。

一方で、高額な事業費や維持費が必要になることから、●将来的な財政負担に対する不安、●他事業との優先順位の考え方、●既存施設の活用検討や、都市拠点エリアでの整備について、●地域間格差の拡大や一極集中につながる懸念、●運転が困難な人のアクセス方法など、事業見直しを求める意見もありました。

市議会における議論の内容と併せ、今回の市民広聴会でいただいた意見を糧に、より良い都市拠点公共施設整備事業のあり方について検討を進めていきます。

TOPIX



交通安全フェア in 京丹後

交通ルールを楽しく学ぼう♪

交通安全を体験しながら学べるイベント「交通安全フェア in 京丹後」が10月25日、アグリセンター大宮で開催されました。会場には、高齢者が安全に運転するための危険予測トレーニングやVRゴーグルを使った脳健康測定体験、自転車シミュレータ、車の死角体験などさまざまなコーナーが設けられました。また、大宮中学校吹奏楽部による演奏もあり、子どもから大人まで楽しみながら交通安全について学びました。

問 市民課 TEL 0772-69-0210

TOPIX



令和8年度 京都府予算要望

来年度に向け強く要望

令和8年度の京都府予算編成における本市の要望を伝えるため10月27日、中山市長が森口亨府議会議員とともに西脇隆俊府知事をはじめ関係部局を訪ねました。これは、市のみで解決困難な課題の解消や予算の確保、連携協力を府に要望する活動として毎年実施しているもので、今回、特に重要な項目として「医療体制の確保・充実」「山陰近畿自動車道の早期全線事業化」「財政基盤の充実強化」について西脇知事に説明し、要望書を手渡しました。

問 政策企画課 TEL 0772-69-0120



広報 11月号

【訂正とお詫び】 広報京丹後(11月号/No.260)の4ページの「市債(市の借金)残高の推移」において、グラフ内の挿入文が誤っておりました。訂正してお詫びいたします。

【誤】 約108億円増加
【正】 約108億円減少

※令和6年度決算時の市債残高は、合併時の467.9億円から約108億円減少しています。

問 秘書広報広聴課 TEL 0772-69-0110

TOPIX

こどもの居場所づくり講演会

医療・福祉・教育の垣根を越えた 第3の居場所づくりが必要

学校や家庭以外の「第3の居場所」について考える「こどもの居場所づくり講演会」を10月31日、峰山総合福祉センターで開催し、元三重県松阪市長でNPO法人しろひげ・たゆらかファンドの山中光茂理事長が講演を行いました。

自らも不登校の経験を持つ山中さんは「訪問診療を通じて現状の医療・福祉制度の枠にはまらない多くの子どもや若者に出会った。そうした人

たちが『ただそこにいられる』、それだけでいいと思えるような居場所が必要だ」と訴えま

した。また、行政の今後の政策形成に向け「お金を出して地域に丸投げではなく、職員が地域と共に汗を流すことがとても重要。制度にとらわれることなく、人として関わる姿勢を大切にして欲しい」と呼びかけました。

※講演会はケーブルテレビで放送予定です。

問 こども未来課 TEL 0772-69-0340



山中さんの講演を聴こうと多くの人が参加

山中さんは三重県松阪市長を2期務めた後、東京都江戸川区に在宅診療所を設立。院長を務めるかわら、引きこもりや不登校の子ども、心に障害がある人などを対象にした居場所づくりに取り組んでいる。

TOPIX

今年もズワイガニ漁が解禁！

間人漁港と浅茂川漁港が 初競りに沸く



間人漁港では初日
最高額 70 万円
(5 杯)のカニが競り
落とされた

毎年11月6日は、京丹後が誇るブランド水産物「ズワイガニ（間人ガニ・大善ガニ）」漁の解禁日。今年も、市内6隻の底曳網漁船が漁へと出港し、6日午前中に間人漁港、浅茂川漁港に帰港。日本一新鮮なカニが、次々と水揚げされました。

初日に水揚げされたズワイガニは、間人漁港で雄1285匹、雌2182・3匹。浅茂川漁港で雄236匹、雌545・7匹と、ともに昨年並み。間人漁港で行われた「間人ガニ」の初競りでは、仲買人たちの活気あふれる声とともに、カニが競り落とされ、最高額は5匹で70万円の値段が付きました。

⑥水揚げされたズワイガニ（間人ガニ）、市内旅館や鮮魚店などで提供・販売される



⑥ 6 日午前 0 時の解禁に向け、間人漁港ではたくさんの人に見送られる中、船が出港した



問 海業水産課 TEL 0772-69-0460

TOPIX

令和7年度 京丹後市企業版ふるさと納税

市のプロジェクトにご協力 いただいた企業を紹介

掲載の承諾をいただいた企業および寄附内容を寄附年月順に掲載します。(令和7年4～9月)

※法人格は省略

企業名	本社	寄附活用プロジェクトなど
MIRAI	京都府京都市	■図書館管理運営事業
大塚商会	東京都千代田区	■大阪・関西万博連携事業
真田	京都府京都市	■京丹後市未来創生人材育成プロジェクト ■京丹後市をロケーションとした映画『むかえびと』制作による地域振興プロジェクト
ジャパンインターナショナル総合研究所	京都府京都市	■大自然の中で学ぶ・遊ぶ・働く！京丹後ワークスタイルプロジェクト
石坪	京都府福知山市	■地域の「夢」を応援するプロジェクト
アレシア	東京都新宿区	■子育て環境日本一のまちプロジェクト
浪速技研コンサルタント	大阪府茨木市	■「仕事×移住」地域人材創出プロジェクト
住友重機械エンパイロメント	東京都品川区	■環境・社会・経済の好循環！脱炭素社会実現プロジェクト
ノート	京都府京都市	■子育て環境日本一のまちプロジェクト
アイモパイル	東京都渋谷区	■京たんご梨の産地を守るプロジェクト
A-LIFE	奈良県奈良市	■環境・社会・経済の好循環！脱炭素社会実現プロジェクト
シエンブレ	東京都港区	■多様な輝きを世界へ紡ぐ多文化共生推進プロジェクト
ケーゾー	京都府京都市	■京丹後子ども・みらいプロジェクトII
税理士法人チェスター	東京都中央区	■京丹後子ども・みらいプロジェクトII
北斗エンジニアリング	大阪府茨木市	■子育て環境日本一のまちプロジェクト
大槻ポンプ工業	京都府綾部市	■消防水利等整備事業

問 ふるさと応援推進課 TEL 0772-69-1100

TOPIX



ハートフルフェスタ みんなのつどい

人権尊重・男女共同参画への理解を

人権尊重や男女共同参画について理解を深めることを目的に市と市女性連絡協議会は「ハートフルフェスタ みんなのつどい」を10月18日、峰山総合福祉センターで開催しました。当日は、中学生人権作文優秀作品の朗読発表をはじめ、一般財団法人ダイバーシティ研究所の田村太郎さんの講演や防災についてのワークショップを実施し、楽しみながら男女共同参画・多様性の視点から防災や避難所設営についての理解を深めました。

問 市民課 TEL 0772-69-0210

TOPIX



理工チャレンジ教室 in 京丹後市

女性の科学者・技術者に学ぶ

「わたしの未来発見！理工チャレンジ教室 in 京丹後市」を11月8日、アグリセンター大宮で開催しました。小中学生や保護者など約20名が参加し、ものづくりやIT、研究の分野で活躍をする女性3名による講演や、ペーパークロマトグラフィーを使った色のひみつを探る実験が行われました。参加者は、講演を熱心に聞き、自身の興味や関心を大切にすることの重要性、そして将来の進路や働くことについて深く考える貴重な機会となりました。

問 市民課 TEL 0772-69-0210

年末年始のごみの受け入れ

問 生活環境課 TEL 0772-69-0240

ごみステーション収集日と クリーンセンター・処分場の開設日

年末年始の12月31日から1月3日まで、各地区のごみステーションでの収集は行いません。また、1月2日午前中のみ峰山クリーンセンターを臨時開設しますので、直接持ち込みが可能です。

※各施設の開設時間は9:00～16:30



	12/29 (月)	30 (火)	31 (水)	1/1 (木)	2 (金)	3 (土)
峰山クリーンセンター	○	○	—	—	☆	—
峰山最終処分場	—	○	—	—	—	—
大宮最終処分場	○	—	—	—	—	—
網野最終処分場	—	○	—	—	—	—
久美浜最終処分場	○	—	—	—	—	—

☆ 特別開設日／可燃ごみのみ持込可 9:00～12:00

ごみステーションで使える市指定ごみ袋 (以下のごみ袋以外は使用できません)



京丹後デジタルポイント

問 商工振興課 TEL 0772-69-0440

プレミアム付デジタル商品券を販売中

1セット1,000円で1,200円分のお買い物ができるお得な商品券です。1つの会員番号につき10セットまで購入が可能です。ぜひこの機会にご利用ください。

販売数: **60,000** セット (先着順)

利用期限: 令和8年3月15日 まで

※アプリではクレジットカードで購入できます
詳細は公式HPを確認してください



公式 HP

続々増えています！

新規加盟店

かふえ=ばる Jack (峰山)

※アプリのみ利用可

昼は地元食材を活かした日替わりランチや自家製プリンなどのスイーツ、夜はバルスタイルでワインやカクテルと共に創作アラカルトを楽しめるお店です。

ゴダイ薬局 (市内全店舗)

※アプリのみ利用可

ミルク工房そら (久美浜)

※アプリのみ利用可



山陰海岸ジオパーク 計画についての意見募集

山陰海岸ジオパーク推進協議会では、活動指針を記した基本計画と、どんな取り組みを行うか決める行動計画を作り、地域住民と共に持続可能な発展を目指しています。現在それらの計画の見直しを行っており、「行動計画」について皆さんからの意見を募集します。山陰海岸ジオパークのこれからを一緒に考えていきましょう。

募集期間: 12月22日～令和8年1月23日まで



詳細

問 山陰海岸ジオパーク推進協議会
TEL 0796-26-3783

きょうたんご 国保だより

令和6年度決算 国民健康保険事業特別会計



問 保険事業課
TEL 0772-69-0220

安定した国民健康保険事業の運営

令和6年度の京丹後市国民健康保険事業特別会計の決算は、歳入が57億8,705万3千円、歳出57億4,568万3千円で、形式収支は4,137万円の黒字でした。

75歳到達者が後期高齢者医療制度に移るなどの理由で被保険者数が690人減少。1人当たりの国民健康保険税は昨年度より増加しましたが、収納率は97.02%と高い水準となっています。1人当たりの年間医療費は昨年度より減少しました。市では、病気の予防や早期発見・早期治療につなげる健診などの保健事業も積極的に取り組んでいます。

グラフで見る決算

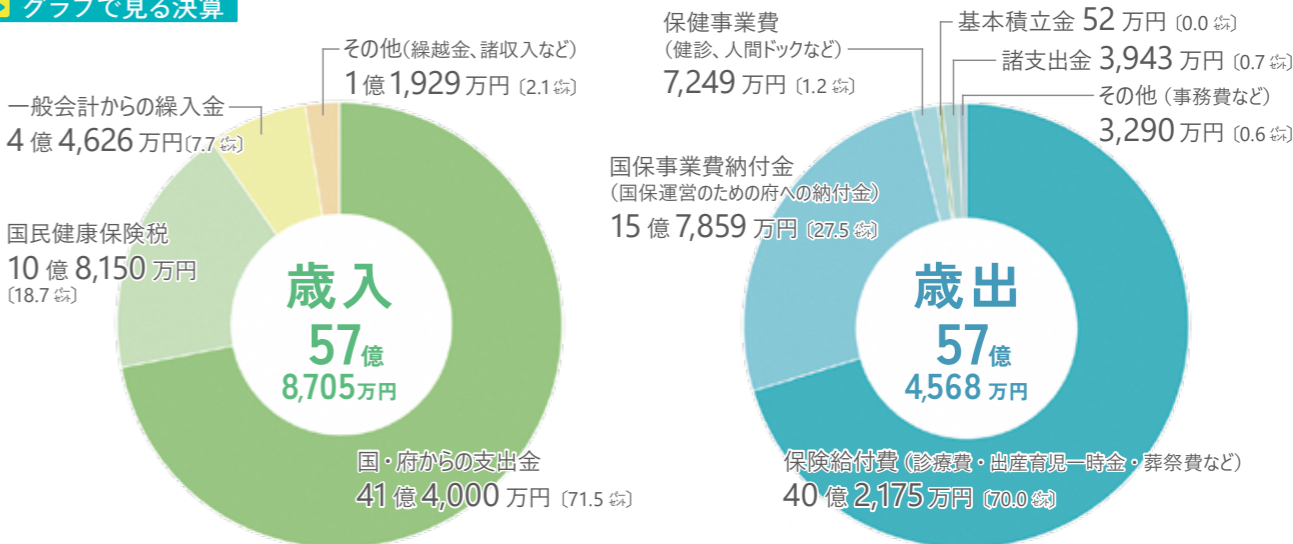

歳入および歳出の決算総額

	R6	R5
歳入総額	57億8,705万円	60億9,908万円
歳出総額	57億4,568万円	60億2,585万円
差引額	4,137万円	7,323万円

世帯数および被保険者数

(年度末)	R6	R5
世帯数	6,984世帯	7,260世帯
被保険者数	10,484人	11,174人

被保険者数1人当たりの保険税および医療費

保険税(収入)	R6	R5	前年度比	医療費(支出)	R6	R5	前年度比
	98,634円	95,026円	3,608円の増		422,546円	425,842円	3,296円の減



12月4日～10日は人権週間です

「誰か」のことじゃない。

この期間に人権について
考えてみませんか。

問 市民課 TEL 0772-69-0210

みんなの人権110番

さまざまな人権問題についての相談を受け付ける相談電話があります。

TEL 0570-003-110 平日 8:30～17:15

防火図画の特選発表

松崎潤さんが特選

問 消防本部
TEL 0772-62-0119



④から受賞した松崎さん、山添勝弘（やまぞえかつひろ）消防長

防火意識向上の一環として、今年も市内小学4年生を対象に防火図画の募集が行われ、169点の作品が寄せられました。厳正なる審査の結果、いさなご小学校の松崎潤さんの作品が見事特選に輝きました。今後、火災予防のポスターとして市内学校や事業所などに配布され、防災活動に活用されます。

令和7年度京都新聞消防賞

市消防団が受賞

問 消防本部
TEL 0772-62-0119



⑤贈呈式で表彰状を受け取る川浪隆将（かわなみたかまさ）団長

日頃の災害活動や防火・防災の取り組みが高く評価され10月21日、京丹後市消防団が京都新聞消防賞を受賞しました。これは、消防・防災や人命救助などの分野において顕著な功績を挙げた個人または団体に贈られる栄誉ある賞です。この日、改めて気を引き締め市民の安全・安心を守る決意を新たにしました。

京丹後市国際交流協会

ハロウィンを楽しもう

問 国際交流協会
TEL 0772-69-0120



今年も、市国際交流協会と米軍経ヶ岬通信所が共催で11月1日、「国際理解 ハロウィン体験しよう！」のイベントを丹後王国「食のみやこ」で開催しました。この日、子どもたち約150人とその保護者、スタッフを合わせた総勢250人が思い思いの仮装で参加。車1台を丸ごとハロウィン風にデコレーションした「トランク・オア・トリート」の周辺にブースを作り、英語のミッションに挑戦してお菓子をもらったり、家族で写真を撮るなどして楽しみました。



魔女やお化けの格好の他にもアニメや漫画のキャラクターに扮した仮装も。当日のイベントの様子は後日ケーブルテレビでも放映されます。



宝くじの助成金で
地区の備品を整備

問 地域コミュニティ推進課
TEL 0772-69-1050

峰山町新治区と網野町北大路区は、宝くじの助成金を活用して地域で利用するコミュニティ備品を整備しました。これは、一般財団法人自治総合センターが宝くじの収益を使って行う社会貢献広報事業で、地域社会の健全な発展と住民福祉の向上を目的に、地域振興事業に対して行っているものです。



会議テーブルやイスなど（新治公民館）



パソコンやプロジェクターなど（北大路区民会館）

母子福祉功労者知事表彰

問 こども未来課 TEL 0772-69-0340

京都府母子寡婦福祉連合会の結成75周年記念大会が10月12日、京都市において開催され、母子福祉の向上に尽力された功績者が表彰されました。本市からは、3人の方が母子福祉功労者知事表彰を受賞されました。受賞者の献身的な活動に深く敬意を表しますとともに、今後のさらなるご活躍をお祈りいたします。

受賞者

くげ さかえ 久下 栄枝 さん
にしまら たかこ 西村 多佳子 さん
やまぞえ よ 山副 ふみ代 さん

令和7年度全国学力・学習状況調査

京丹後の児童生徒の学力状況調査結果



問 学校教育課
TEL 0772-69-0620

小学6年生と中学3年生を対象にした全国学力・学習状況調査が4月に実施されました。今年度、国語、算数（数学）に加え理科の調査が行われ、中学理科では生徒のタブレット端末で実施するCBT方式で調査が行われました。この結果を踏まえ、市は就学前から10年間を見通した保幼小中一貫教育をさらに充実させ、学校・家庭・地域と一層連携協力して指導の改善や充実につなげていきます。また、来年度は3年ぶりとなる中学英語の調査がCBT方式で実施される予定です。学力状況と併せて、英語教育実施状況調査をもとに現在の本市生徒の英語運用能力について紹介します。※この調査結果は令和7年度全国学力・学習状況調査に関する実施要領に基づき市教育委員会が公表するものであり、あくまで学力の一側面です。

令和7年度 全国学力・学習状況調査

※① 全国平均正答率以外の正答率は整数で公表 ※② IRTとは児童生徒の正答・誤答が問題の特性によるのか児童生徒の学力によるのかを区別して分析し児童生徒の学力スコアを推定する統計理論

小学6年生

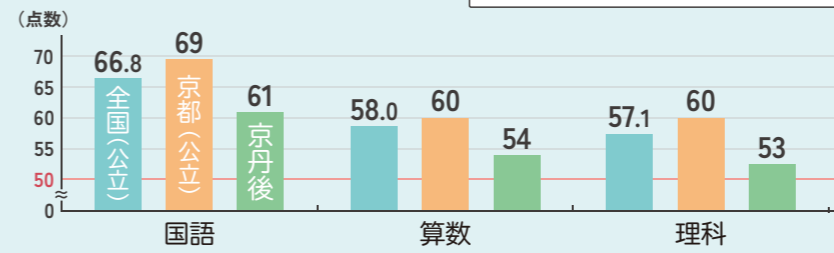

教科に関する調査結果

自分なりの言葉で回答
しようとする子どもたち

3科目（中学理科はCBTのため除く）において記述問題を抽出し、無回答の割合を全国と比較しました。

小学校8問（国2、算4、理2）の平均

京丹後	全国（公立）
6.36 パーセント	7.98 パーセント

中学校8問（国3、数5）の平均

京丹後	全国（公立）
20.1 パーセント	20.3 パーセント

本市は全国に比べ無回答の割合が同程度から低い結果となっており、自分なりの言葉で回答しようとする児童生徒が多いことが分かります。

中学3年生

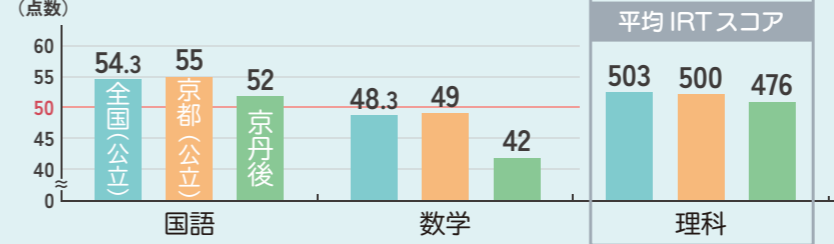

平均 IRT スコア

令和6年度英語教育実施状況調査の結果

※① 英語教育実施状況調査は、英語教育改善の状況について調査し、国の施策の検討や各教育委員会の施策改善に役立てるため、全ての公立中学校と高等学校を対象に国が調査するもの。 ※② CEFR A1レベルは、英語を学び始めた初心者が最初に目指すべき目標で、日常生活で最低限のコミュニケーションができることを示すレベル（令和6年度が最新）

CEFR A1レベル相当以上を取得している生徒の割合

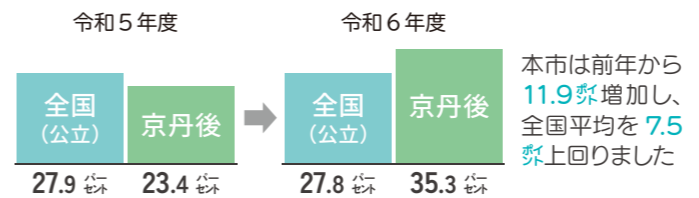

本市は前年から11.9ポイント増加し、全国平均を7.5ポイント上回りました

これまで求められていた力と
今、求められている力



「ノートを隅まで暗記すれば高得点が取れる」知識量が重要とされてきた時代から、「生きて働く知識や技能」「未知の状況にも対応できる思考力・判断力・表現力」といった知識を活用することが求められる時代へと変わってきました。そのため、中学の外国語科では知識や技能を目的や場面、状況に応じて活用できるようにするための指導が進んでおり、少しずつ成果も見えてきています。市は今後も、子どもたちが「社会に求められている力」を身に付けられる指導を行うため、授業改善と指導の充実を図っていきます。

市 人 事 異 動	■ 10月31日付【退職】河合香奈／弥栄病院産婦人科医師、山田孝司／海業水産課（ふるさと創生職員） ■ 11月1日付【採用】日下部仁美／弥栄病院産婦人科医師、入江美空／弥栄病院看護師									

R7		9月末	10月末	増減	届出（R7.10.1-31）		
市 人 口	総人口	49,268	49,237	△31	転入	87	その他の 事由による 増減
	男	23,742	23,723	△19	転出	75	
	女	25,526	25,514	△12	出生	19	
	世帯数	22,855	22,870	△15	死亡	64	
							2



**にし阿波系
ラーメン**
徳島県
道の駅みまの里

鶏ガラや豚骨、にし阿波の野菜の旨味をじっくりと煮込んで閉じ込めたクリーミーな白濁スープに特製チャーシュー、美馬市特産品の激辛薬味「みまから」をトッピングしたご当地ラーメン。

グランプリ & 京都府知事賞

どん!!!

大和茶ピッツァ
奈良県
道の駅クロスウェイなかまち（なかまちキッチン）

京丹後市長賞

キラリン
第3位

**淡路和牛
肉巻きおむすび**
兵庫県
道の駅うずしお（にぎり飯ぎゅっと）

**笠間和栗0.5ミリ
極細毛ブラン**
茨城県
道の駅かさま（栗ノ縁 kasama）

準グランプリ

**丹後吉壇
カツカレー**

航空自衛隊 空揚げ

**フリーペーパー
道の駅賞**

**丹後ばら寿司
蟹汁セツト**

道の駅丹後王国食のみやこからは、入賞した航空自衛隊空揚げをはじめ、京丹後の魅力が詰まった4品がエントリー。また会場内では、京丹後の有機農業の取り組みをPRするため、有機米の展示・配付ブースを出展しました。

**京丹後牛こらっつと
牛メンチボール**

京丹後にも
らみゃ〜もん
あるでえ!



パッション



**道-1
グランプリ
2025**

ナンバーワン道の駅グルメが決定!

PICK UP

道の駅グルメの祭典

10月4日から二日間開催された、年に一度の道の駅グルメの祭典「道-1グランプリ」。全国から厳選された道の駅が自慢の看板グルメを持ち寄り、道の駅グルメのナンバーワンを決定するこのコンテスト。今年は、全国17カ所の道の駅から20品のグルメが「美食都市」京丹後へ集結しました。

**道の駅グルメ
ナンバーワンが決定**

二日間で訪れた来場者は延べ1万7千人。その来場者の投票により選ばれた栄えある今年のグランプリは、道の駅みまの里（徳島県）の「にし阿波系ラーメン」。本市の道の駅丹後王国食のみやこからは4品がエントリーし、「航空自衛隊空揚げ」が特別賞のフリーペーパー道の駅賞を受賞しました。

地域の魅力を道の駅から

道の駅は、特産品やアクティビティなど各駅ごとに個性的な地域の魅力が詰まった場所です。グルメもそのひとつ。ぜひ、旅先や最寄りの道の駅でそんな地域の魅力に触れてみてはいかがでしょうか。

Report town topics!



クイズで巡って地域を知ろう！ 久美浜二区ウォークラリー

10月26日、久美浜二区地域で「ふるさと発見！二区ウォークラリー」が開催されました。久美浜二区について広く知ってもらおうと、久美浜二区振興会と久美浜一区自治会が初開催したもので、地域内外の子どもから高齢者まで33人が参加し、久美浜町口馬地と奥馬地を巡る約3.6キロのコースでウォーキングとクイズを楽しみました。

家族で参加した久美浜小2年生のマコメ愛莉さんは「知らない場所を歩くことができておもしろかった」と笑顔で話していました。ゴール後には、地元産新米のおにぎりが振る舞われ、参加者は田園風景とともに秋の味覚を楽しんでいました。



ふるさと発見！二区ウォークラリー

与えられた地図を頼りに、コースに設置された9つのチェックポイントを探してゴールを目指すというもの。各チェックポイントでは、地域にまつわるクイズが出題された。

Report town topics!

月の輪田に秋の実り 稲作発祥の地で稲刈り

10月19日、峰山町二箇で行われた月の輪田の稲刈り。稲作発祥の地と言われている月の輪田、当日は大人から子どもまで参加し、丁寧に作業を行いました。刈り取った稲は、約2週間ほど稲干しでじっくりと乾燥させて精米まで行われ、市内小中学校で月に一度行われている「たんご食の日」に合わせ、2月18日の献立で提供される予定です。稲刈りを行った参加者は「鎌で稲を刈るときのシャキシャキという音に秋を感じる」「自分で刈ったお米が給食で食べられるのが楽しみ」と稲刈りの感想を話してくれました。



待ちに待った秋の実り

秋になり、稲刈りの時期を迎えた京丹後。月の輪田では、古代米“おくのむらさき”をはじめとする3品種のお米を収穫した。



心と身体の健幸美。 お客様の健康と美容をお手伝いしたい

まちの素敵な人 みつけた！ U.I.ターン インタビュー Let's interview Kyotango's returnees & newcomers



みやた はるな
宮田 春奈 さん



峰山町出身でエステティシヤンの宮田さん。10年前に大阪から地元に戻り、現在は峰山町にお店を構えるトータルビューティーサロン for us+ (フォーエス) と大宮町にある脱毛専門店 for epil. (フォーエピ) を経営しています。

「子どもの頃、地域の方に愛されながら美容室を営む母が憧れでした。私が学生の頃は、今のようにマッサージやエステ、まつげケアなど美容のお店が京丹後には多くありませんでした。地元にながら都会のような本格的なエステを。行けば悩みが解決できる！と思えるトータルビューティーサロンをつくるのが私の夢でした」と宮田さん。高校卒業後、美容専門学校に進み、エステ業界へ就職。お客様の要望や悩みに答えられるように常に新しい知識を取り入れるため、大

手エステサロンや個人サロンなどの現場で経験を積んできた宮田さん。お客様からの声が一番の喜びであり、もっと良いサービスを提供したいという想いが強くなると話します。

「夢だったお店を京丹後で持つ今。帰ってきてすぐの頃は、週末婚で主人と離れて生活をしていて、自営業と子育ての両立に不安もありました。それでも家族やお客様の協力で、都会にいた頃より仕事の時間に制約はあれど、今では6歳と10ヶ月、二人の子育てに奮闘しながら家族で充実した日々を送っています。京丹後は、都会よりも、働きながら母親らしくいられる街。一緒に働くスタッフも子育て真っ最中のママばかりで頑張っています！今後も地域に寄り添って盛り上げていきたいです」と話してくれました。

ほお〜、わぁ〜、おおー！ 丹後のものづくりが開かれた3日間

初のオープンファクトリーに 地域内外から多くの来場者！



丹後オープンファクトリー 2025 NeoTAN が10月3日から5日まで、京丹後市と与謝野町を会場に開催されました。

これは、市と与謝野町が連携して初めて開催したもので、丹後地域の工場や工房を開放し、製品が生まれる現場や技術に触れることを目的に行われました。会場となった工場などでは、事業者ごとに見学ツアーやワークショップが用意され、メイン会場のTANGO OPEN CENTERではトークイベントが実施されるなど多くの企画に、来場者は3日間で延べ約1,500人という盛り上がりを見せました。

来場者は、子ども連れの家族や高校生、大学生などさまざまで、地元をはじめ、遠方からは東京都や愛知県からの来場もありました。

市内からは18事業者が参加！

このイベントには、織物、機械金属、木工、農業、酒造など京丹後市から18事業者、与謝野町から10事業者の計28事業者が参加。それぞれの現場で、作り手が語る思いと仕事への姿勢を知ることができました。

機械金属業で高精度な金属切削技術を用いて金属部品などを製造するヒロセ工業株式会社では、宇宙分野への挑戦やAIを搭載した最先端設備の紹介、1,000分の1ミリ単位の精度を保つための環境づくり、日々の清掃・整頓の徹底などが紹介されました。

木工業で国産木材の特徴を活かした家具づくりなどを手掛ける株式会社溝川では、木材の加工や組立工程、職人が図面に真剣に向き合う姿を見学。体験では、日本の伝統技術を感じることができる組子細工による麻の葉模様のコースター作りを行いました。

市内出展事業者：【織物】谷勝織物工場／田勇機業／丹後織物工業組合／丹後クリエイティブセンター西陣織あさぎ美術館丹後館／遊絲舎【機械金属】京都府織物・機械金属振興センター／タムラ／日進製作所グループ／ヒロセ工業／矢野【農業】久美浜観光園／大善【サービス業】大西衛生／KCSセンター京丹後／峰山【酒造】丹後王国ブルワリー／丹後蔵【その他製造業】染色工房嶋津／溝川 ※順不同



①プラスチック射出成型加工を行う矢野機で工程の説明に聞き入る参加者。②使用後の食用油からバイオディーゼル燃料の製造に取り組む大西衛生機。廃油を再利用したキャンドルづくりのワークショップ。③トークイベントでは地元事業者の本音トークに会場は盛り上がりました。



④ヒロセ工業機の工場見学の様子。人との繋がり「縁」を大切に事業展開をしているという話も紹介されました。⑤日進製作所グループでは開発中の「水素燃料電池を搭載した小型モビリティ」が紹介されました。



⑥職人育成、織物製造・展示を行う丹後クリエイティブセンター西陣織あさぎ美術館。ジャカード織機を真上から見学。⑦工場内の道具や加工方法を説明する溝川の高杉社長。「見えないところにこそ本質がある」という考えを重んじ「ものづくり」に向き合っている。

イベント全体を通して来場者から「普段は見ることのできない製造工程や職人の思いを知ることができた」「子どもが楽しみながらものづくりに触れられた」など多くの感想が寄せられました。



丹後オープンファクトリー 2025 に参加した全28事業者を紹介する動画は市YouTubeチャンネルで視聴できます♪

Arts



満席の会場にバイオリンとチェンバロの音色が響き渡る



チェンバロ奏者
中野振一郎さん



バイオリン奏者で音楽監督の豊嶋泰嗣さん

府内を音楽で満たし彩る

2年目となる Music Fusion in Kyoto 音楽祭の室内楽コンサートが10月25日、TANGO OPEN CENTERで開催されました。これは、京都府、Music Fusion in Kyoto 音楽祭実行委員会が主催、市、市教育委員会が共催するもので、チケットが完売する盛況ぶりでした。

この京丹後会場では、「丹後ちりめんとチェンバロの織りなすハーモニー」と題し、丹後ちりめんの歴史と伝統を誇る同センターのイベントスペースで、音楽監督の豊嶋泰嗣さんによるバイオリンと中野振一郎さんのチェンバロの共演が実現しました。気さくな二人による曲紹介などのトークと、繊細で趣深い演奏に、観客たちは酔いしていました。

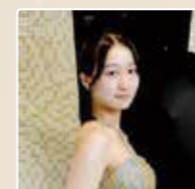

まちかどピアノ大宮ふれあい工房移設記念

ながおか かなみ
永岡奏海 ピアノコンサート

12月27日(土) 会場 大宮ふれあい工房

開場 13:30 開演 14:00 入場無料・予約不要

丹後文化会館に設置されていた「まちかどピアノ」が大宮ふれあい工房へ移設されたことを記念して、京丹後市出身で京都堀川音楽高校に在籍する永岡奏海さんがコンサートを開催します！

問 生涯学習課 TEL 0772-69-0630

Science

自然観察員と秋を見つけよう！

10月24日、しんざん小学校の1年生が自然観察員と共に、京丹後夢球場周辺で“秋”を見つける校外活動を行いました。児童たちは、栗や椎の実、昆虫などを採取して笑顔になっていました。



科学の甲子園ジュニア 全国大会に出場！！

12月12日から3日間、兵庫県立武道館で開催される第13回科学の甲子園ジュニア全国大会に、京都府立福知山高等学校附属中学校1年の石川晴仁さん（宇川小卒）が京都府代表チームのメンバーとして出場します！

他の代表チームとも交流して思い出に残る大会にしたいです！





「市内で活動する青少年スポーツ教室」への掲載希望は生涯学習課 TEL 0772-69-0630 まで

網野ミニバスケットボールクラブは、市内の小学生で構成するチームです。現在、小学1～6年生の37名で活動しています。礼儀や挨拶、そして、バスケットボールの技術向上を図ることを目的に「友情・ほほえみ・フェアプレーの精神」を重んじ、子どもたちの健全な成長を見守っています。随時、部員を募集していますので、まずは体験しに来てください。私たちとバスケットボールを楽しみながら人間力を鍛えましょう！

【活動場所】 網野体育センター

【活動日時】 土・日 15時～18時
火 18時30分～20時
木 19時～20時30分

【問 合 先】 代表 引野
080-6159-0205



Instagram



人間力を鍛えます。

其三 網野ミニバスケットボールクラブ

市内で活動する青少年スポーツ教室



Photo
サンカスタジアム by KYOCERAで試合前のピッチ行進をする弥栄FCの子どもたち



還暦の部決勝戦は、峰山シニアクラブと舞鶴フェニックスとの対戦。結果は峰山シニアクラブが4-0で敗れ、準優勝／写真提供：京都府軟式野球連盟丹後支部

第20回ほくとしんきん杯両丹軟式野球選手権大会が10月5日、13日の2日間、京丹後夢球場などを会場に開催されました。これは、(一社)京都府軟式野球連盟が主催するもので、学童、社会人、還暦の3世代の部門で実施し、今回は19チームが参加しました。学童の部では、久美浜クラブが優勝し、還暦の部では、峰山シニアクラブが準優勝するなど、京丹後勢が健闘しました。

ほくとしんきん杯両丹軟式野球選手権大会

軟式野球大会開催

がんばれ
京都サンガ！
京丹後ホームタウンデー

京都サンガF.C.京丹後ホームタウンデーの10月25日、サンガスタジアム(亀岡市)で、市内サッカークラブの子どもたちや市民サポーターが選手たちを応援しました。試合前には市内サッカークラブの弥栄FCの子どもたちが「がんばれ京都サンガF.C.」と書かれた旗を振りながらピッチを行進しました。この日は、リーグ暫定3位の京都サンガと暫定1位の鹿島アントラーズの試合に会場は大いに盛り上がりました。京都サンガは前半に先制するも、試合終了間際に同点に迫いつかれ、惜しくも1-1の引き分けという結果に終わりました。



1. スタジアム内の様子。2. ピッチ行進をした弥栄FCの子どもたちにコッパちゃん、中西副市長も加わり記念撮影。3. 試合前には、スタジアム外に設置されたブースで京丹後をPR。

10月17日から三重県で開催された第19回U18陸上競技大会(種目・棒高跳)に出場。



きむら もとか
木村心花 選手
宮津天橋高2年
(久美浜中卒)

【棒高跳】



うめだ ゆあ
梅田結愛 選手
丹後中3年
(京都府選抜チーム)

【バレーボール】

全国大会に出場する2人の選手の激励会を9月、10月に行いました。

バレーボール、棒高跳で全国大会へ出場

全国大会出場を激励

材料 (5個分)

卵 1個
はちみつ 10g
牛乳 30g
ホットケーキミックス 120g
無塩バター 20g
トッピング 適量
(チョコレートやナッツ類など)

作り方

- ① ボールに卵・はちみつ・牛乳を入れ混ぜる
- ② ホットケーキミックスを加えて混ぜ、溶かした無塩バターを混ぜる
- ③ 油 (分量外) を塗った型に流し入れ、180℃に予熱したオーブンで約10分焼き (きつね色になるまで)、型から外して冷ます。
お好みでデコレーションするとプレゼントにもピッタリ!



美味しい
豆知識

ホットケーキミックスで!★

リース風 焼きドーナツ

ドーナツにはなぜ穴が開いているの? 穴がない方がたくさん食べられるのに。なんて考えたことないですか? 穴開きドーナツは19世紀、アメリカの船乗りハンソン・レゴリーが考えたと言われてます。母親の作ったドーナツの中心が生焼けだったため、真ん中をくり抜いて揚げたところきれいに火が通ったとか…。他にもいろいろな説があるみたいですね。

お菓子作りの
強い味方★

朝食にもおやつにも大活躍のホットケーキミックス。定番のホットケーキだけでなく、カップケーキやクッキーなどアレンジレシピがたくさんあります。ぜひお気に入りのレシピを見つけてください。

はるにゆう
べいびー
Hello new baby
おめでとう! 赤ちゃん



Birth★Day

9/23 松本 実咲希 ちゃん
3,088グラム 母/佳代子・父/成生

あなたが産まれてくるのを
みんな楽しみに待っていたよ。
これから沢山の愛情に包まれて、
優しく、元気に育ってほしいね。

問 秘書広報広聴課 TEL 0772-69-0110

今年の漢字

年の瀬が近づいてまいりました。今年はいろいろあったなあ。毎年言いますこの言葉。万博にDJジャズ優勝、初の女性総理誕生など、わかり最近のことしか思い出せませんが、本当にいろいろあった一年でした。この時期になると話題になるのが「今年の漢字」。毎年、12月12日の漢字の日に合わせて清水寺で発表されますが、この催し、1995年から始まり今年で31個目の漢字となるそうです。今年は何ですかね。熊かな? 米かな? できれば前向きな気持ちになる一文字がいいですね。それでは皆さま、少し早いですが、良いお年をお迎えください。

次号 (新年号) は1月9日 (金) 発行です。



シニア・障がいのある方: 1,000円 (当日1,100円)
一般: 1,200円 (当日1,500円)
高校生以下: 800円

※友の会会員は前売のみ1,000円 (2枚まで)

問 丹後文化会館 TEL 0772-62-5200

12.10 (水)

「104歳、
哲代さんのひとり暮らし」
丹後映画
大好き劇場
No.84
CINEMA
collection

《上映時間》① 10時 ② 14時
※上映時間 / 1時間34分

Books AND INFORMATION

図書館だより LIBRARY

12・1月 / 図書館カレンダー

日	月	火	水	木	金	土
	1	2	3	4	5	6
7	8	9	10	11	12	13
14	15	16	17	18	19	20
21	22	23	24	25	26	27
28	29	30	31	1	2	3
4	5	6	7	8	9	10

※赤字は休館日



『ルビーの一步 私たちすべての問題』

『ようこそ、ヒュナム洞書店へ』

ルビー・ブリッジズ (著) / 千葉 茂樹 (訳)
/ あすなろ書房

1960年、6歳のルビーは白人専用の小学校に初めての黒人生徒として入学した。他の子と違うのは肌の色だけ。その時のルビーにはそれが歴史の教科書に載るようなことだとは全く分かっていなかった…。いまだに世界中からなくなる人種差別という偏見。勇気を出して、人種差別に立ち向かった6歳の少女からの「平和の手紙」。(12月4日～10日は人権週間です)

ファン・ボルム (著) / 牧野 美加 (訳)
/ 集英社

ソウル市内の住宅街にできた「ヒュナム洞書店」。会社を辞めたヨンジュは、追いつめられたかのようにその店を立ち上げた。書店にやってくるのは、就活に失敗したアルバイト、夫の愚痴をこぼすコーヒー業者、無気力な高校生とその母、ネットでブログが炎上した作家…。それぞれに悩みを抱えた普通の人々が、今日もヒュナム洞書店で出会う。(2024年 本屋大賞 翻訳小説部門 第1位)

お知らせ

マイナンバーカードで本を借りることができます!

図書館システムが更新され、マイナンバーカードで新規利用者登録と本を借りることができるようになりました。既に登録済みの人も、図書館利用者カードとマイナンバーカードの連携手続きをすることで、マイナンバーカードで本を借りることができます。

市立図書館 (室) 年末年始休館日のお知らせ

《休館日》12月28日 (日) ~ 1月5日 (月)

峰山・あみの図書館では、年末年始の休館期間中でも「本の返却ポスト」が利用できます。※他の図書室のポストは利用できません。なお、CD等の視聴覚資料は壊れやすいので、必ず開館日にカウンターに返却してください。



市立図書館の
情報はコチラ

- ☎ 図書館の中でWi-Fiが利用できます。(無料・1回1時間)
- 貸 本の貸出は1人20点まで。期間は最大2週間
- 時 10時~18時 峰山・あみのは水曜19時、毎週月曜と毎月1日は休館 (土日祝は翌日)

問 峰山図書館 TEL 0772-62-5101
大宮図書室 TEL 0772-69-0672
あみの図書館 TEL 0772-72-4946
丹後図書室 TEL 0772-69-0141
弥栄図書室 TEL 0772-65-2101
久美浜図書室 TEL 0772-69-0344

峰山 | 1/18 (日)

～宝くじ文化公演～ 中丸三千繪&秋川雅史 プレミアムデュオ・リサイタル

- 14:00～ ● 丹後文化会館
- 一般：2,500円(当日：3,000円)
高校生以下：1,500円(当日：2,000円)
(宝くじの助成により特別料金)
- チケットは丹後文化会館、プレイガイドで販売中
- 全席指定
- ※未就学児の同伴・入場はご遠慮ください。前売で完売の場合、当日券の販売はありません。



問 丹後文化会館 TEL 0772-62-5200

豊岡市 | 2/11 (水・祝)

京丹後市民大学 スキー体験講座

- 7:00～17:00
- アップかんなベスキー場
- 定員 30人
- 対象は18歳以上の市内在住
- 参加料 2,000円(リフト・レンタル代等除く)
- 受付期間 12/1～24
- 問 各地域公民館、または生涯学習課
TEL 0772-69-0630



職業訓練講座(夜間)

丹後地域職業訓練センター

1/26～ ファイナンシャルプランナー基礎講座

- 受付期間 1/13 まで
- 受講料など詳細は HP を確認
- ※市職業能力向上支援補助金の交付対象講座です

問 丹後地域職業訓練協会
TEL 0772-66-3445

峰山 | 12/14 (日)

親子で学ぶ 再エネ温暖化教室



親子で一緒に地球温暖化と再エネについて学びながら「ソーラーランタン」を作ります★

- 13:30～15:30
- 峰山庁舎 ● 先着 15組
- 対象は小学4～6年生(保護者同伴)
- 12/5 までにTELかメール、④の専用フォームから申し込み
- メール：kankyo@city.kyotango.lg.jp

問 生活環境課 TEL 0772-69-0240

峰山 | 12/16 (火)

しめ縄づくり講習会

- 13:30～16:00
- 峰山途中ケ丘公園管理棟
- 先着 15人
- 対象は市内在住
- 12/1 9:00 から受付
(受講決定者にはハガキでお知らせ)

問 市公園緑化事業団
TEL 0772-62-7470

和い輪い楽習館(12・1月)

いきいきセンター(峰山町第4区公民館) 1階
9:30～

- 12/4・11・18・25 (木) エコクラフトかご作り教室
- 12/12、1/23 (金) 絵手紙教室
- 12/1・15、1/19 (月) 書道教室

峰山織物センター 1階 13:30～

12/4 (木) リズム体操

弥栄地域公民館 1階 13:30～

12/17 (水) 前結び着付け教室

- 参加料 400円(材料費別途)
- TELで事前申し込み

問 シルバー人材センター
TEL 0772-65-0052

図書館・室の催し



峰山図書館 | 12/7 (日)

図書館冬のお楽しみ会

人形劇やハンドベル演奏など★

- 10:30～11:30
- 峰山地域公民館

問 峰山図書館 TEL 0772-62-5101

丹後図書室 | 12/7 (日)

冬のおはなし会

劇やパネルシアターなど★

- 10:30～11:30
- 丹後庁舎 ● 先着 30人

問 丹後図書室 TEL 0772-69-0141

弥栄図書室 | 12/7 (日)

冬のお楽しみ会

パネルシアターや大型絵本、工作など★

- 10:30～11:30
- 弥栄地域公民館 ● 先着 30人

問 弥栄図書室 TEL 0772-65-2101

久美浜図書室 | 12/7 (日)・14 (日)・21 (日)

大型絵本であそぼう

大型絵本「ミック!3」を使って遊ぼう★

- 10:00、11:00、14:00、15:00
(各時間にスタート)
- 久美浜図書室

問 久美浜図書室 TEL 0772--69-0344

大宮図書室 | 12/14 (日)

冬のお楽しみ会

人形劇や大型絵本、工作「ゆらゆらクリスマス」など★

- 10:00～11:30
- アグリセンター大宮

問 大宮図書室 TEL 0772--69-0672



弥栄 | 12/7 (日)

木工広場

大人気の木工広場。丸太のキーホルダーやクリスマスツリー、スマホスピーカーなどの制作や、木に関するクイズにチャレンジ! 1問正解するごとに体験で使える木のコイン(100円分)がもらえます★

- 10:00～16:00
- 丹後王国「食のみやこ」情報交流センター
- 参加料：200円～



前回の様子

問 LUMBER FREAKS 奥口陽登
TEL 090-4184-1449

峰山 | 12/6 (土)

えと 干支(うま)の組木教室

- 午前の部 ● 9:00～12:00
- 午後の部 ● 13:30～16:30

- 峰山林業総合センター(ウディいさなご)
- 対象は18歳以上で市内在住
- 定員 午前・午後の部各5人
- 材料費・設備利用費：700円
- 12/2 までにTELで申し込み(水・木・日・祝日除く)

問 生涯学習課
TEL 0772-69-0630

峰山 | 11/28 (金)

農福商工連携事業の 未来を考えるシンポジウム ～京都大会～

福祉や商工のつながりで農業の人手不足、高齢化の課題解決をみんなで考えます。

- 10:00～16:00
- 峰山総合福祉センター
- 11/27 までに④の専用フォームから申し込み



峰山 | 12/7 (日)

丹後吹奏楽団 第37回 定期演奏会

吹奏楽オリジナル曲からおなじみの映画音楽、みんなで楽しめるポップスなどを演奏。それぞれの楽器が奏でる多彩な音色をお楽しみください!

- 13:30～(開場 12:30～)
- 丹後文化会館
- 前売り：500円/当日：600円
※チケットは丹後文化会館で販売中(小学生以下は無料)

問 丹後吹奏楽団(団長 山本)
TEL 090-4560-9497

EVENT

イベント・講座・講習のご案内

GUIDE



大宮 | 12/5 (金)

講演 ネットトラブルから みなさんを守るために ～SNSトラブル編～

ネット安心アドバイザーを講師に迎え、スマートフォンでSNSのトラブルなどを疑似体験しながら、手口や対処法を学びます。

- 19:00～20:00
- アグリセンター大宮
- インターネットにつながらず端末(スマホ・タブレットなど)をご準備ください

問 市民課 TEL 0772-69-0210



峰山 | 12/6 (土)・7 (日)

ほっとはあと製品展 & 障害者週間記念作品展

12月3～9日の障害者週間に合わせ、作業所や障害のある人が製作した絵画や陶芸品、手芸品などを展示。

- 10:00～20:00
(7日は17:00まで)
- ショッピングセンターマイン 2階

問 障害者福祉課 TEL 0772-69-0320



令和8年度（令和7年分）の給与支払報告書の提出

給与の支払いの際に所得税を源泉徴収する義務のある事業者は、令和8年1月1日（木）に本市に居住している従業員の給与支払報告書を作成し、2月2日（月）までに提出することが義務付けられています。

【電子的方法による提出】
令和6年に税務署に提出した給与所得の源泉徴収票の枚数が100枚以上の給与支払者は電子的方法による提出が法令上義務付けられています。また、特別徴収税額決定（変更）通知書の電子データでの送付を希望される場合もeLTAXで給与支払報告書を提出する必要があります。

【紙による提出】
窓口、市民局（峰山除く）に総括表、個人別明細書、普通徴収切替理由書（普通徴収対象者がいる場合）を提出または郵送してください。提出の際に支払者の個人番号を確認しますので提示してください。また代理人が提出する場合は委任状による代理権の確認、代理人の身元確認と支払者（個人事業主の場合）の番号確認を行います。

1月5日（月）は、固定資産税（4期）、国民健康保険税（7期）の納期限です

納期を過ぎると督促状を送付することがありますので、納期限までに納付してください。※口座振替のほかスマホアプリでも納付できます。（詳細はHPをご覧ください）
☎ 税務課（Tel 0772-69-0180）



京都府最低賃金のお知らせ

京都府最低賃金（地方別最低賃金）は11月21日（金）から次のとおりとなります。

【時間額】
1122円（64円引き上げ）
☎ 京都労働局労働基準部賃金室
Tel 075（241）3215

大学生などを対象とする医療費補助金

対 次の全ての条件を満たす大學生などを扶養する市に住民登録がある保護者

▼令和7年度中に19歳から22歳になる人 ▼大学や専門学校など市が認める施設に在学中の人 ▼福祉医療生活保護・子育て支援医療の適用を受けていない人 ▼婚姻していない人（事実婚含む）

【補助金額】
受診に係る1カ月1医療機関（入院・外来別、保険調剤薬局分含む）ごとに200円を超えた自己負担分

【補助対象期間】
令和7年4月～令和8年3月の診療分

地域の伝統文化保存維持費用助成

明治安田クオリティオブライフ文化財団では伝統的な文化の継承活動への支援を行っています。申し込みには市教育委員会の推薦書が必要です。詳細は財団HPをご覧ください。

【補助金額】
12月27日（土）までに文化財保存活用課（Tel 0772-69-0640）へ

【お問い合わせ】
（公財）明治安田クオリティオブライフ文化財団
Tel 03（3349）6194

【記号の見方】→ 時 日時 所 場所 対 対象者 定 定員 料 料金 持 持参物 受 受付 他 その他 問 問い合わせ
市役所（代表）Tel 0772-69-0001 HP [https://www.city.kyotango.lg.jp/]

ご自宅や蔵の整理をしませんか？

長年眠っている骨董品や美術品等を高価買取しております
創業13年数多くの経験と実績があります
蔵や空家の解体や遺品整理等の前には是非ご連絡ください

出張査定無料

骨董古道具 **かりん**
〒930-0051 富山県 富山市 室町通り 1-4-14
古物商許可証 富山県公安委員会 501150000391 号
Tel 076-434-3021
090-7599-4410

ひとりで悩まず、弁護士へ。

丹後法律相談センター
大宮相談所
0772-68-3080
平日 9:15-16:30

京都弁護士会
KYOTO BAR ASSOCIATION

おしらせ版
- bulletin board -

案内

除雪作業へご協力をお願いします

12月1日（月）から3月15日（日）までを除雪期間として、積雪量が概ね10センチ以上の場合に原則午前5時から道路除雪を行います。

【除雪作業へご協力ください】
○作業中の除雪車両に近付かない
○路上駐車はしない
○除雪後の玄関先に残った雪の除去
○屋根や庭木から道路に落ちた雪の除去
○路上に障害物を置かない
○道路への倒木などを発見した場合窓口、市民局へ
☎ 管理課
Tel 0772（69）0510



11月25日～12月1日は犯罪被害者週間

犯罪被害者やその家族には、精神的ショックや身体の不調、周囲の心ない言葉によるストレスなどさまざまな問題が起きます。被害者が再び平穏な生活に戻れるようご理解をお願いします。また、犯罪被害者の精神的・経済的な負担の軽減を図る制度があります。詳細は京丹後警察署 警務課 被害者支援担当（Tel 0772-62-0110）にお問い合わせください。

【相談窓口】
○（公社）京都犯罪被害者支援センター（Tel 0120-60-7830）
○性犯罪相談ダイヤル「ハートさん」（Tel 0120-8103-139 または #8103）
○京都性暴力被害者ワンストップ相談支援センター 京都 SARA（Tel 075-222-1771）
☎ 市民課
Tel 0772（69）0210



年末特別火災予防運動・消防団年末警戒

12月20日（土）から31日（水）まで街頭での防火チラシ配布や消防車両による防火広報など周知・啓発活動を行います。また、消防団では12月28日（日）と29日（月）の20時から22時まで巡回パトロール・防火広報を行います。火の用心への協力をお願いします。

☎ 消防本部
Tel 0772（62）0119



し尿のくみ取りについてのお知らせ

年末年始は申し込みが集中するため早めのくみ取りをお願いします。

【次の点にご協力ください】
○休業日は12月27日（土）から1月4日（日）までです。
○受け付け後、作業までに通常5日程度日数がかかります。
○少量の申し込みはご遠慮ください。
○大型便槽は作業車の配車状況により一部を残す場合があります。
○便槽内には、紙おむつなどの異物を絶対に入れないでください。
○専用はがき（市民局、し尿処理券取り扱い店に設置）またはFAX、HPから申し込み

☎ 竹野川衛生センター
Tel 0772（65）2836
FAX 0772（65）3399
☎ 網野衛生センター
Tel 0772（72）1016
FAX 0772（79）3011
☎ 久美浜衛生センター
Tel 0772（83）0142
FAX 0772（83）1199
☎ 生活環境課
Tel 0772（69）0240

〒 郵便 Tel 電話 FAX ファクシミリ HP ホームページ ✉ メール ※ 料金表示のないものは無料、受付表示のないものは申込不要です

京都北部エリアの不動産のこと、当社におまかせください！

家を売るなら！ 山林を売るなら！ 田・畑を売るなら！

丹後北都不動産株式会社
営業時間／9:00～18:00 定休日／年中無休
本社／〒627-0005 京都府京丹後市峰山町新町115番地
関東オフィス／〒194-0013 東京都町田市原町田6-9-8 AETA町田4階
TEL 0772-62-2600 FAX 0772-62-3311
TEL 042-816-3145 FAX 042-816-3146

住まい・店舗・土地・賃貸・相続etc...何でもお気軽にご相談ください。
無料相談室開設中!!
tangohokuto.com
丹後北都不動産

健康と福祉

後期高齢者歯科健診

今年度76歳になる人を対象に歯科健診を実施しています。対象者には6月末に受診券を送付しています。

所 市内の協力歯科医院
対 昭和24年4月1日～昭和25年3月31日に生まれた後期高齢者医療被保険者※6カ月以上の長期入院者、施設入所者、要介護2以上、生活保護受給者を除く

受 1月31日(土)まで
他 1人1回まで無料
問 保険事業課
Tel 0772(69)0220



身体障害者補装具巡回相談

時 12月12日(金)13時30分～15時
所 峰山総合福祉センター
対 補装具などの支給または支給を希望される人

持 身体障害者手帳・補装具(利用中のもの)
受 当日までに窓口へ申し込み

問 障害者福祉課
Tel 0772(69)0320

新入学児童生徒学用品費の入学前支給

市では、経済的な理由によって就学困難な場合に就学援助費を支給しています。

【支給額】

○小学1年：5万7060円
○中学1年：6万3000円

【支給日】

○2月13日(金)(予定)

対 次の全てに該当する人
▼令和8年度に小中学校に入学する予定の市内に住所を有する子どもがいる人▼
認定基準で必要保護の基準に該当する人
※入学するまでに市外に転出する場合は対象外
※生活保護受給中の人は別途費用が支給されるため対象外

受 12月5日(金)～24日(水)までに申請書(市内の子ども園・保育所、小学校、窓口)に設置を提出



問 学校教育課

Tel 0772(69)0620



募集

シルバー人材センター入会者の募集

シルバー人材センターでは入会説明会を随時実施しています。詳細はHPをご覧ください。



対 概ね60歳以上の人
問 京丹後市シルバー人材センター
Tel 0772(65)0052



問 久美浜連絡事務所
Tel 0772(82)1920

議会だより表紙写真を募集



対 市内在住の方(1人1点まで)
受 12月26日(金)までに現像写真を持参、郵送、またはデータをメール

※〒は当日消印有効

※住所、氏名、電話番号、撮影場所、年月日を明記

問 議会総務課

Tel 0772(69)0010



自衛官等募集

募集種目	年齢資格等	受付期間
一般曹候補生(第3回)	18歳以上33歳未満	9/16(火)～11/21(金)
自衛官候補生	18歳以上33歳未満	常時受付(詳細は問い合わせ)
陸上自衛隊 高等工科 学校生徒	推薦 男子で中卒(見込み含む)17歳未満の成績優秀かつ生徒会活動などの顕著な実績を修め、学校長が推薦	10/1(水)～11/28(金)
	一般 男子で中卒(見込み含む)17歳未満	10/1(水)～1/15(木)

※募集種目や試験日程並びに自衛隊の説明を希望される場合は気軽にお問い合わせください。



問 自衛隊京都地方協力本部
京丹後地域事務所
Tel 0772(64)2498



じん臓機能障害者通院交通費の助成

【対象期間】

9月～11月分

【申請期間】

12月10日(水)まで

【支給時期】

1月末(予定)

【助成額】

最も経済的な経路・方法で公共交通機関を利用した際の1/2の額(1カ月あたり5000円が上限)

対 市内在住のじん臓の機能障害者(身体障害者手帳の障害名にじん臓機能障害と記載)

持 申請書(窓口、市民局(峰山除く)に設置)、医療機関発行の通院証明書、福祉有償運送に係る領収書

問 障害者福祉課
Tel 0772(69)0320

子宮頸がん予防ワクチンキャッチアップ接種の接種期限について

対象者で子宮頸がん予防ワクチンが未完了の人は3月31日(火)まで無料で接種が可能です。期間中に接種を終える

施設利活用提案を募集

【旧丹波保育所(購入)】

○建物・保育所
(鉄骨造635・74㎡)
○土地・宅地(3440・33㎡)
旧丹波保育所



受 12月12日(金)までに窓口へ
問 財産活用課
Tel 0772(69)0080

京都府漁業者育成校「海の民学舎」第12期生の募集

新たな漁業従事者を育成するため12期生を募集します。
対 概ね40歳未満で研修後に府内に定住し漁業に従事する人

定 10人(推薦枠含む)
料 年間授業料・11万8800円※2年目無料

※府内で継続して漁業に従事した場合は返還制度あり
他 研修期間2年(令和8年4月～)

受 1月9日(金)まで
問 京都府水産事務所「海の民学舎」
Tel 0772(25)3030



スマホで簡単♪ やってみよう! QRコードの読み取り

- ① スマホのカメラ機能を起動
- ② QRコードにスマホをかざす
- ③ 画面に読み取り結果が出たら、画面を押してみよう



ためには12月中旬に2回目の接種を終える必要があります。
対 ▼平成9年4月2日～平成21年4月1日生まれで令和4年4月1日～令和7年3月31日までに1回以上、接種を完了した人▼平成21年4月2日～平成22年4月1日生まれの人

持 母子健康手帳・予診票

受 3月31日(火)まで
他 事前申し込みが必要です。詳細はお問い合わせください。

問 子育て支援課
Tel 0772(69)0370

【記号の見方】→ **時** 日時 **所** 場所 **対** 対象者 **定** 定員 **料** 料金 **持** 持参物 **受** 受付 **他** その他 **問** 問い合わせ
市役所(代表) Tel 0772-69-0001 HP [https://www.city.kyotango.lg.jp/]

高齢者(60歳以上)の方のご入会をお待ちしています!

センターは、元気で働く意欲のある高齢者に就業及び社会参加の機会を提供しています。超高齢化社会を迎える中、地域社会や市域の暮らしを支えるため、元気な高齢者の方に沢山ご入会いただき、その知識・経験を役立てていただきたいと思ひます。

公益社団法人 京丹後市シルバー人材センター 「高齢者活躍人材確保育成事業」京部分局委託事業

●本部事務所 ☎0772-65-0052 ●久美浜連絡事務所 ☎0772-82-1920

「人生100年時代に向けて」

経験を生かして再デビュー!

シルバーパワーを社会のために

Panasonic

私たちと一緒に地域NO.1の魅力ある企業を目指しませんか?

何事にも前向きに取り組む姿勢を大切にしています。あなたの情熱とアイデアで私たちと一緒に新しい未来を切り拓きましょう!

細かい作業が得意な方大歓迎です!!

パナソニック ライティングデバイス久美浜株式会社
Panasonic Lighting Devices Kumihama Co.,Ltd.

所在地:京丹後市久美浜町永福小学下川原34番
TEL.0772-84-0241
https://panasonic.co.jp/ew/pldvk/

募集内容
電子部品機器組立
・年休日:130日
・平均有給使用日数:16日/年

福利厚生も充実!
子育て中の女性も働きやすい環境が整っているので安心して働いていただけます

各種相談窓口

相談窓口・相談会	日 時	場 所	内容など	予約	申込・問い合わせ先
癒しのカフェ 通仙亭	1/ 7(水)10:00～14:00	まちまち案内所	悩みのある方が、ゆったり過ごせて気軽に悩みを話せる居場所	不要	健康推進課 (Tel0772-69-0350)
	1/ 8(木)10:00～16:00	喫茶去 通仙亭			癒しのカフェ通仙亭運営委員会 (Tel0772-83-0139) 健康推進課(Tel0772-69-0350)
こころの健康相談	12/22(月) 9:00～17:00	峰山総合福祉センター	保健師・臨床心理士がこころの悩みをお聞きします	事前	健康推進課 (Tel0772-69-0350)
健康・栄養相談	12/22(月) 9:00～11:30	峰山総合福祉センター	保健師、管理栄養士が健康づくりや食生活のコツなどをアドバイスします	事前	健康推進課 (Tel0772-69-0350)
ひきこもり相談	平日 9:00～18:00 (水曜午後除く)	企業組合労協センター事業団 「ひととわ」	ひきこもりがちな状態にある方やご家族、関係する方々の相談窓口(1人50分)	事前	企業組合労協センター事業団「ひととわ」 (Tel080-2507-9010)
寄り添い支援総合サポートセンター	月～金 9:00～17:00 (閉庁日を除く)	峰山総合福祉センター敷地内西側建物	ワンストップで日常の悩みや仕事などに関する相談や支援を行います	不要	相談電話(☎0120-125-294) 寄り添い支援総合サポートセンター (Tel0772-62-0032)
就職個別相談会	12/ 4(木)10:00～16:00 18(木)10:00～16:00 1/15(木)10:00～16:00	網野庁舎別館 峰山総合福祉センター 網野庁舎別館	就職活動の相談にマンツーマンで相談に応じます(1人50分)	事前	北京都ジョブパーク (Tel0773-22-3815)
看護就業相談会 (看護補助者含む)	1/ 8(木)13:30～15:00	ハローワーク峰山	復職・転職に関する相談、情報提供、再就業のための研修情報の提供	不要	公益社団法人京都府看護協会 京都府北部看護職支援センター (Tel0772-46-9002)
若者向け就職相談	月・火・木 11:00～16:00 (閉庁日を除く)	寄り添い支援総合サポートセンター	15歳～49歳の就職活動をしている方と家族を対象に就職をサポート(1人50分)	事前	京都都若者サポートステーション 京丹後サテライト (Tel050-3559-2804)
行政相談	12/10(水) 9:30～11:30 24(水) 9:30～11:30 1/14(水)13:30～15:30 1/28(水) 9:30～11:30	弥栄地域公民館 久美浜庁舎 網野庁舎 峰山地域公民館	行政の困りごとについての苦情や意見、要望など	不要	京都行政監視行政相談センター (Tel075-802-1100)
	12/ 4(木)13:30～16:30 1/ 8(木)13:30～16:30	峰山地域公民館	登記、多重債務、法律相談(1人30分程度)	事前	京都司法書士会総合相談センター (Tel075-255-2566)
	12/10(水)14:00～16:00 1/14(水)14:00～16:00	京都地方法務局京丹後支局	相続・遺言に関する相談(1人30分程度)		京都司法書士会 (Tel075-585-4113)
	12/ 3(水)10:00～12:00 1/ 7(水)10:00～12:00	峰山総合福祉センター	建設業許可、農地法、相続・遺言、各種契約書作成など	不要	京都府行政書士会第1支部事務局 (Tel0772-68-0237)
北部一斉無料法律相談会	12/ 6(土)13:00～16:00	峰山地域公民館 丹後法律相談センター 網野庁舎別館 丹後庁舎 弥栄地域公民館 久美浜農業センター	相続、遺言、離婚、近隣トラブルなどに関する法律相談	事前	丹後法律相談センター (Tel0772-68-3080)
年金事務所による「年金相談」	12/25(木)10:30～15:45 1/22(木)10:30～15:45	峰山総合福祉センター	「年金手帳」などの基礎年金番号が分かるものを準備	事前	舞鶴年金事務所 (Tel0773-76-5772)
近畿税理士会峰山支部税理士相談	1/14(水)13:00～16:00	峰山地域公民館	所得税等の税務相談(1人30分程度)	事前	峰山納税協会 (Tel0772-62-5458)
消費生活相談	月～金 9:00～17:00 (閉庁日を除く)	消費生活センター (寄り添い支援総合サポートセンター内)	契約やクーリング・オフの方法など、消費生活に関する相談	不要	京丹後市消費生活センター (Tel0772-62-6768) 消費者ホットライン(Tel188)
女性電話相談	月～金 8:30～17:15 (閉庁日を除く)	—	家庭内トラブル、人間関係、DVなど	不要	女性電話相談専用ダイヤル (Tel0772-69-0217)
女性相談・面談	1/28(水)13:15～16:05	予約時にお伝えします	女性問題専門のカウンセラーが女性の悩みに答えます	事前	市民課 (Tel0772-69-0210)
成年後見サポートセンター	月～金 8:30～17:15 (閉庁日を除く)	峰山総合福祉センター	成年後見制度などの権利擁護支援に関する相談や支援	不要	寄り添い支援総合サポートセンター (Tel0772-62-0032) 長寿福祉課(Tel0772-69-0330) 障害者福祉課(Tel0772-69-0320)
人権擁護委員による人権相談	毎週木曜 9:00～16:00	京都地方法務局京丹後支局	差別、いやがらせなどの相談に対応	不要	京都地方法務局京丹後支局 (Tel0772-62-0365)
特設人権相談	12/ 3(水)13:30～16:00	峰山総合福祉センター			
ヤングケアラー相談	月～金 8:30～17:15 (閉庁日を除く)	峰山総合福祉センター	家族のお世話や家事をしている子どもと保護者からの相談に応じます。	不要	こども家庭センター (子育て支援課) (Tel 0772-69-0370)
こども家庭センター			妊娠・出産・子育て・家庭に関する相談。電話、来訪、訪問など希望に応じます		

※ 相談は原則無料で、秘密は厳守しますので安心してご相談ください。

1月5日(月)から
開庁時間は

9:00～16:30

【対象施設など】
6庁舎、福祉事務所の全ての部局など

【延長窓口(峰山庁舎)を変更】
第1・3木曜(16:30～19:00)
第2・4日曜(9:00～12:00)

来庁がいない窓口
外交付や時間外交付
のサービスもご利用
いただけます。

※ 職員の勤務時間および電話の受付時間(8:30～17:15)は変更ありません。
※ 1月5日から試行実施とし、来年5月以降の本格実施を検討します。

問 政策企画課 Tel 0772-69-0120

「虐待かも」と思ったら①⑧⑨番へ

お近くの児童相談所の専門家が対応します。連絡は匿名で大丈夫。連絡者や連絡内容に関する秘密は守られます。

問 京丹後市こども家庭センター(子育て支援課) Tel 0772-69-0370

登録して
すぐ役立つ!

京丹後市 ライ
ン 公式 LINE

スマホのカメラで
読み取ってね

休日応急診療 当番医	診療・9～12時 時間・14～17時 診療科目:内科	11.30(日) 弥栄病院 Tel.0772-65-2003	1. 1(木) 久美浜病院 Tel.0772-82-1500
		12. 7(日) 弥栄病院 Tel.0772-65-2003	2(金) 久美浜病院 Tel.0772-82-1500
		14(日) 久美浜病院 Tel.0772-82-1500	3(土) 弥栄病院 Tel.0772-65-2003
		21(日) 久美浜病院 Tel.0772-82-1500	4(日) 久美浜病院 Tel.0772-82-1500
		28(日) 弥栄病院 Tel.0772-65-2003	11(日) 丹後ふるさと病院 Tel.0772-72-5055
問 医療政策課 Tel 0772-69-0360		30(火) 上田医院 Tel.0772-72-0053	12(月) 久美浜病院 Tel.0772-82-1500
		31(水) 丹後ふるさと病院 Tel.0772-72-5055	

♡ 12月・1月 献血カレンダー					
日にち 時間 場所			日にち 時間 場所		
12/ 7(日) 9:30～11:30 12:45～15:30 ショッピングセンター マイン			12/24(水) 9:30～11:30 12:45～15:30 大宮庁舎		
10(水) 13:45～15:45 弥栄病院			1/ 4(日) 9:30～11:30 12:45～15:30 ショッピングセンター マイン		
22(月) 9:45～11:30 12:45～15:30 峰山庁舎					

【記号の見方】→ 時 日時 所 場所 対 対象者 定 定員 料 料金 持 持参物 受 受付 他 その他 問 問い合わせ

〒 郵便 Tel 電話 FAX ファクシミリ HP ホームページ ☒ メール ※ 料金表示のないものは無料、受付表示のないものは申込不要です

市役所(代表) Tel 0772-69-0001 HP [https://www.city.kyotango.lg.jp/]

●正しい不動産の取引 ●宅地・建物・賃貸借問題など

不動産無料相談

北部不動産無料相談所

綾部市駅前通23(京都銀行様西となり)JR 綾部駅前から徒歩2分

相談日:毎月第1・第3金曜日 相談時間:午後1時～3時30分

☎0773-40-2535(予約制)

公認不動産人 京都府宅地建物取引業協会 公認不動産人 全国宅地建物取引業保証協会京都本部

広報京丹後に掲載する広告を募集しています。

お気軽にお問い合わせください。

問 秘書広報広聴課
Tel 0772-69-0110

詳細はコチラ

広告募集

ACTV京丹後局

ケーブルテレビ11ch番組表

INFORMATION

市政情報やホットな地域のお届け
します。 11/29(土)～12/31(水)

時分	11/29(土)～12/5(金)	12/6(土)～12/12(金)	12/13(土)～12/19(金)	12/20(土)～12/31(水)	分
00					00
15					15
30					30
45					45
00					00
15					15
30					30
45					45
00					00
15					15
30					30
45					45
00					00
15					15
30					30
45					45
00					00
15					15
30					30
45					45
00					00
15					15
30					30
45					45
00					00
15					15
30					30
45					45
00					00
15					15
30					30
45					45
00					00
15					15
30					30
45					45
00					00
15					15
30					30
45					45
00					00
15					15
30					30
45					45
00					00
15					15
30					30
45					45
00					00
15					15
30					30
45					45
00					00
15					15
30					30
45					45
00					00
15					15
30					30
45					45
00					00
15					15
30					30
45					45
00					00
15					15
30					30
45					45
00					00
15					15
30					30
45					45
00					00
15					15
30					30
45					45
00					00
15					15
30					30
45					45
00					00
15					15
30					30
45					45
00					00
15					15
30					30
45					45
00					00
15					15
30					30
45					45
00					00
15					15
30					30
45					45
00					00
15					15
30					30
45					45
00					00
15					15
30					30
45					45
00					00
15					15
30					30
45					45
00					00
15					15
30					30
45					45
00					00
15					15
30					30
45					45
00					00
15					15
30					30
45					45
00					00
15					15
30					30
45					45
00					00
15					15
30					30
45					45
00					00
15					15
30					30
45					45
00					00
15					15
30					30
45					45
00					00
15					15
30					30
45					45
00					00
15					15
30					30
45					45
00					00
15					15
30					30
45					45
00					00
15					15
30					30
45					45
00					00
15					15
30					30
45					45
00					00
15					15
30					30
45					45
00					00
15					15
30					30
45					45
00					00
15					15
30					30
45					45
00					00
15					15
30					30
45					45
00					00
15					15
30					30
45					45
00					00
15					15
30					30
45					45
00					00
15					15
30					30
45					45
00					00
15					15
30					30
45					45
00					00
15					15
30					30
45					45
00					00
15					15
30					30
45					45
00					00
15					15
30					30
45					45
00					00
15					15
30					30
45					45
00					00
15					15
30					30
45					45
00					00
15					15
30					30
45					45
00					00
15					15
30					30
45					45
00					00
15					15
30					30
45					45
00					00
15					15
30					30
45					45
00					00
15					15
30					30
45					45
00					00
15					15
30					30
45					45
00					00
15					15
30					30
45					45
00					00
15					15
30					30
45					45
00					00
15					15
30					30
45					45
00					00
15					15
30					30
45					45
00					00
15					15
30					30
45					45
00					00
15					15
30					30
45					45
00					00
15					15
30					30
45					45
00					00
15					15
30					30
45					45
00					00
15					15
30					30
45					45
00					00
15					15
30					30
45					45
00					00
15					15
30					30
45					45
00					00
15					15
30					30
45					45
00					00
15					15
30					30
45					45
00					00
15					15
30					30
45					45
00					00
15					15
30					30
45					45
00					00
15					15
30					30
45					45
00					00
15					15
30					30
45					45
00					00
15					15
30					30
45					45
00					00
15					15
30					30
45					45
00					00
15					15
30					30
45					45
00					00
15					15
30					30
45					45
00					00
15					15
30					30
45					45
00					00
15					15
30					30
45					45
00					00
15					15
30					30
45					45
00					00
15					15
30					30
45					45
00					00
15					15

市役所開庁時間変更のお知らせ

市役所 6 庁舎および福祉事務所で執務する全ての部局など（一部除く）で
令和8年1月5日（月） から試行的に開庁時間を変更します。

変更前 8:30 ~ 17:15

変更後 9:00 ~ 16:30

延長窓口を拡充！

開庁時間の変更に合わせて、峰山庁舎で行っている延長窓口を第1・3木曜日と第2・4日曜日に変更し、取り扱い手続きの内容を拡充します。

▶ 第1・3木曜（16:30 ~ 19:00）

【取り扱い可能な手続き】

- ・ 証明書交付
- ・ マイナンバーカード交付（要予約）、
電子証明書の更新・再設定など
- ・ 住民異動届（転入、転居、転出届）【拡充】
※水道の開閉など、一部事務を除く

▶ 第2・4日曜（9:00 ~ 12:00）

【取り扱い可能な手続き】

- ・ 証明書交付【拡充】
- ・ マイナンバーカード交付（要予約）、
電子証明書の更新・再設定など

いつでも利用可能な 証明書交付サービス

▶ コンビニ交付サービス

マイナンバーカード利用で全国のコンビニエンスストアなどで住民票の写しと印鑑登録証明書が取得可能。

▶ オンライン申請

マイナンバーカード利用でスマートフォンから住民票の写し、印鑑登録証明書などを申請可能。証明書は郵送でお届けします。※別途郵送料が必要

▶ 電話・インターネット予約 （時間外交付）

事前予約して住民票の写し、印鑑登録証明書などを時間外に受け取り可能。

受取日：月曜～金曜（休日・年末年始を除く）
受取時間：17:30 ~ 19:00

※マイナンバーカード交付申請は延長窓口では受付できません。※1/11（日）・25（日）、2/22（日）はシステムの都合上、マイナンバーカードの手続きができません。

※1/5（月）からを試行期間とし来年5月以降の本格実施を検討します。※図書館（室）、寄り添い支援総合サポートセンター、消費生活センターの開庁時間に変更ありません。※職員の勤務時間と電話の受付時間（8:30 ~ 17:15）は変更ありません。今後、電話の受付時間についても見直しを検討していきます。

good!
な情報
お知らせ

まちの役立つ情報を発信中！

SNS・Webサイト

LINE
欲しい情報
を選べる市公式
アカウント



子育て応援
サイト
京丹後の子育て
情報が満載



空き家情報
バンク
新しい空き家物
件などを紹介



職員スナップ

ここから海を眺めると、
地球の丸さを実感します。
観光振興課職員（20代）



経ヶ岬灯台 / 丹後

UD FONT

見やすいユニバーサル
デザインフォントを採用
しています。

発行／京丹后市秘書広報広聴課 TEL 0772-69-0110
〒627-8567 京都府京丹后市峰山町杉谷889
☎ <https://www.city.kyotango.lg.jp>

広報紙に関する
ご意見、ご感想
はコチラ

