

議案第 1 1 9 号

令和 6 年度京丹後市病院事業会計決算認定について

地方公営企業法（昭和 2 7 年法律第 2 9 2 号）第 3 0 条第 4 項の規定により、令和 6 年度京丹後市病院事業会計決算を別紙監査委員の意見を付けて議会の認定に付する。

令和 7 年 9 月 4 日提出

京丹後市長 中 山 泰

令和6年度

病院事業会計決算書

京都府京丹後市

目 次

I 決算書類

| | |
|------------------------------------|----|
| 令和6年度京丹後市病院事業決算報告書 | 4 |
| 令和6年度京丹後市病院事業損益計算書 | 12 |
| 令和6年度京丹後市病院事業剰余金計算書 | 14 |
| 令和6年度京丹後市病院事業欠損金処理計算書 | 14 |
| 令和6年度京丹後市病院事業貸借対照表 | 16 |
| 令和6年度京丹後市病院事業キャッシュ・フロー計算書 | 18 |
| 令和6年度京丹後市病院事業重要な会計方針及び財務諸表注記 | 20 |

II 決算附属書類

| | |
|-------------------------------|----|
| 令和6年度京丹後市立弥栄病院事業報告書 | 24 |
| 令和6年度京丹後市立久美浜病院事業報告書 | 38 |
| 令和6年度京丹後市病院事業収益費用明細書 | 52 |
| 令和6年度京丹後市病院事業資本的収入支出明細書 | 80 |
| 令和6年度京丹後市病院事業固定資産明細書 | 84 |
| 令和6年度京丹後市病院事業企業債明細書 | 88 |

III その他

| | |
|-----------------------------|----|
| 令和6年度京丹後市病院事業財産に関する調書 | 94 |
|-----------------------------|----|

令和6年度京丹後市病院事業決算報告書

1 収益的収入及び支出

収 入

| 区 分 | 予 算 額 | | | |
|---------------------|---------------|--------------|---------------------------------|---------------|
| | 当初予算額 | 補正予算額 | 地方公営企業法第24条第3項の規定による支出額に係る財源充当額 | 合 計 |
| 第1款 弥栄病院事業収益 | 4,127,000,000 | △247,182,000 | 0 | 3,879,818,000 |
| 第1項 医業収益 | 3,468,713,000 | △258,073,000 | 0 | 3,210,640,000 |
| 第2項 医業外収益 | 516,159,000 | 26,891,000 | 0 | 543,050,000 |
| 第3項 訪問看護事業収益 | 130,153,000 | △16,000,000 | 0 | 114,153,000 |
| 第5項 特別利益 | 11,975,000 | 0 | 0 | 11,975,000 |
| 第2款 久美浜病院事業収益 | 3,258,000,000 | △135,881,000 | 0 | 3,122,119,000 |
| 第1項 医業収益 | 2,722,684,000 | △143,431,000 | 0 | 2,579,253,000 |
| 第2項 医業外収益 | 366,867,000 | 7,550,000 | 0 | 374,417,000 |
| 第3項 訪問看護事業収益 | 94,874,000 | 0 | 0 | 94,874,000 |
| 第4項 通所リハビリテーション事業収益 | 35,293,000 | 0 | 0 | 35,293,000 |
| 第5項 特別利益 | 38,282,000 | 0 | 0 | 38,282,000 |
| 合 計 | 7,385,000,000 | △383,063,000 | 0 | 7,001,937,000 |

(単位:円)

| 決 算 額 | 予 算 額 に 比 べ 決 算 額 の 増 減 | 備 考 |
|---------------|----------------------------|------------------------------|
| 3,660,564,309 | △219,253,691 | |
| 2,979,765,276 | △230,874,724 | うち仮受消費税及び地方消費税 17,292,028 |
| 556,937,589 | 13,887,589 | うち仮受消費税及び地方消費税 1,254,190 |
| 111,786,314 | △2,366,686 | |
| 12,075,130 | 100,130 | |
| 3,087,613,917 | △34,505,083 | |
| 2,572,369,545 | △6,883,455 | うち仮受消費税及び地方消費税 7,943,067 |
| 351,917,365 | △22,499,635 | うち仮受消費税及び地方消費税 1,133,375 |
| 82,425,338 | △12,448,662 | |
| 39,132,439 | 3,839,439 | |
| 41,769,230 | 3,487,230 | うち仮受消費税及び地方消費税 228,911 |
| 6,748,178,226 | △253,758,774 | |

支 出

| 区 分 | 予 算 | | | | |
|-------------------------|---------------|-------------|------------|------------|---|
| | 当初予算額 | 補正予算額 | 予備費 支出額 | 流 用 増減額 | 地方公営 企業法第 24条第3 項の規定 による支 出額 |
| 第1款 弥栄病院事業費用 | 4,470,000,000 | △16,104,000 | 0 | 0 | 0 |
| 第1項 医業費用 | 4,259,734,000 | △22,332,000 | 0 | 0 | 0 |
| 第2項 医業外費用 | 78,116,000 | 547,000 | 0 | 0 | 0 |
| 第3項 訪問看護事業費用 | 120,950,000 | 5,681,000 | 0 | 0 | 0 |
| 第5項 特別損失 | 1,200,000 | 0 | 0 | 0 | 0 |
| 第6項 予備費 | 10,000,000 | 0 | 0 | 0 | 0 |
| 第2款 久美浜病院事業費用 | 3,414,000,000 | 1,673,000 | 0 | 0 | 0 |
| 第1項 医業費用 | 3,272,978,000 | △3,827,000 | 0 | 0 | 0 |
| 第2項 医業外費用 | 29,733,000 | 0 | 0 | 0 | 0 |
| 第3項 訪問看護事業費用 | 66,019,000 | 1,813,000 | 0 | 0 | 0 |
| 第4項 通所リハビリテーション 事業費用 | 34,070,000 | 3,687,000 | 0 | 0 | 0 |
| 第5項 特別損失 | 1,200,000 | 0 | 0 | 0 | 0 |
| 第6項 予備費 | 10,000,000 | 0 | 0 | 0 | 0 |
| 合 計 | 7,884,000,000 | △14,431,000 | 0 | 0 | 0 |

(注) 医業費用中、経費52,000,756円の財源に充てるため、企業債38,200,000円を借り入れた。

(単位:円)

| 額 | | | 決 算 額 | 地方公営企業 法第26条第2 項の規定によ る繰越額 | 不 用 額 | 備 考 |
|---------------|---|---------------|---------------|-------------------------------------|-------------|----------------------------------|
| 小 計 | 地方公営 企業法第 26条第2 項の規定 による繰 越額 | 合 計 | | | | |
| 4,453,896,000 | 0 | 4,453,896,000 | 4,215,509,975 | 0 | 238,386,025 | |
| 4,237,402,000 | 0 | 4,237,402,000 | 4,017,748,485 | 0 | 219,653,515 | うち仮払消費税及び地方消費税 110,830,498 |
| 78,663,000 | 0 | 78,663,000 | 75,475,478 | 0 | 3,187,522 | (注) うち仮払消費税及び地方消費税 157,090 |
| 126,631,000 | 0 | 126,631,000 | 121,086,012 | 0 | 5,544,988 | うち仮払消費税及び地方消費税 518,581 |
| 1,200,000 | 0 | 1,200,000 | 1,200,000 | 0 | 0 | |
| 10,000,000 | 0 | 10,000,000 | 0 | 0 | 10,000,000 | |
| 3,415,673,000 | 0 | 3,415,673,000 | 3,221,791,162 | 0 | 193,881,838 | |
| 3,269,151,000 | 0 | 3,269,151,000 | 3,098,961,518 | 0 | 170,189,482 | うち仮払消費税及び地方消費税 88,331,126 |
| 29,733,000 | 0 | 29,733,000 | 28,022,818 | 0 | 1,710,182 | (注) うち仮払消費税及び地方消費税 0 |
| 67,832,000 | 0 | 67,832,000 | 59,700,169 | 0 | 8,131,831 | うち仮払消費税及び地方消費税 283,774 |
| 37,757,000 | 0 | 37,757,000 | 33,212,905 | 0 | 4,544,095 | うち仮払消費税及び地方消費税 268,679 |
| 1,200,000 | 0 | 1,200,000 | 1,893,752 | 0 | △693,752 | |
| 10,000,000 | 0 | 10,000,000 | 0 | 0 | 10,000,000 | |
| 7,869,569,000 | 0 | 7,869,569,000 | 7,437,301,137 | 0 | 432,267,863 | |

2 資本的收入及び支出

収 入

| 区 分 | 予 算 額 | | | | |
|----------------|---------------|--------------|---------------|------------------------------|------------------|
| | 当初予算額 | 補正予算額 | 小 計 | 地方公営企業法第26条の規定による繰越額に係る財源充当額 | 継続費通次繰越額に係る財源充当額 |
| 第1款 弥栄病院資本的收入 | 791,506,000 | △45,412,000 | 746,094,000 | 0 | 0 |
| 第1項 企業債 | 544,100,000 | △53,400,000 | 490,700,000 | 0 | 0 |
| 第5項 他会計負担金 | 202,948,000 | △1,450,000 | 201,498,000 | 0 | 0 |
| 第6項 補助金 | 43,608,000 | 8,238,000 | 51,846,000 | 0 | 0 |
| 第9項 長期貸付金返還金 | 850,000 | 1,200,000 | 2,050,000 | 0 | 0 |
| 第2款 久美浜病院資本的收入 | 489,211,000 | △120,330,000 | 368,881,000 | 0 | 0 |
| 第1項 企業債 | 336,100,000 | △137,700,000 | 198,400,000 | 0 | 0 |
| 第5項 他会計負担金 | 149,082,000 | △1,450,000 | 147,632,000 | 0 | 0 |
| 第6項 補助金 | 3,179,000 | 17,620,000 | 20,799,000 | 0 | 0 |
| 第9項 長期貸付金返還金 | 850,000 | 1,200,000 | 2,050,000 | 0 | 0 |
| 合 計 | 1,280,717,000 | △165,742,000 | 1,114,975,000 | 0 | 0 |

(単位:円)

| 合 計 | 決 算 額 | 予 算 額 に 比 べ 決 算 額 の 増 減 | 備 考 |
|---------------|---------------|----------------------------|-----|
| 746,094,000 | 744,291,000 | △1,803,000 | |
| 490,700,000 | 490,700,000 | 0 | |
| 201,498,000 | 201,268,000 | △230,000 | |
| 51,846,000 | 50,573,000 | △1,273,000 | |
| 2,050,000 | 1,750,000 | △300,000 | |
| 368,881,000 | 365,781,000 | △3,100,000 | |
| 198,400,000 | 195,600,000 | △2,800,000 | |
| 147,632,000 | 147,632,000 | 0 | |
| 20,799,000 | 20,799,000 | 0 | |
| 2,050,000 | 1,750,000 | △300,000 | |
| 1,114,975,000 | 1,110,072,000 | △4,903,000 | |

支 出

| 区 分 | 予 算 | | | | | |
|----------------|---------------|--------------|------------|------------|---------------|----------------------------------|
| | 当初予算額 | 補正予算額 | 予備費 支出額 | 流 用 増減額 | 小 計 | 地方公営企 業法第26条 の規定によ る繰越額 |
| 第1款 弥栄病院資本的支出 | 944,660,000 | △47,870,000 | 0 | 0 | 896,790,000 | 0 |
| 第1項 建設改良費 | 590,549,000 | △44,750,000 | 0 | 0 | 545,799,000 | 0 |
| 第2項 企業債償還金 | 334,511,000 | 0 | 0 | 0 | 334,511,000 | 0 |
| 第5項 長期貸付金 | 9,600,000 | △3,120,000 | 0 | 0 | 6,480,000 | 0 |
| 第6項 予備費 | 10,000,000 | 0 | 0 | 0 | 10,000,000 | 0 |
| 第2款 久美浜病院資本的支出 | 567,224,000 | △121,219,000 | 0 | 0 | 446,005,000 | 0 |
| 第1項 建設改良費 | 339,300,000 | △118,100,000 | 0 | 0 | 221,200,000 | 0 |
| 第2項 企業債償還金 | 208,324,000 | 1,000 | 0 | 0 | 208,325,000 | 0 |
| 第5項 長期貸付金 | 9,600,000 | △3,120,000 | 0 | 0 | 6,480,000 | 0 |
| 第6項 予備費 | 10,000,000 | 0 | 0 | 0 | 10,000,000 | 0 |
| 合 計 | 1,511,884,000 | △169,089,000 | 0 | 0 | 1,342,795,000 | 0 |

資本的収入額が資本的支出額に不足する額206,814,252円は、当年度分消費税及び地方消費税資本的収支調整額1,943,301円及び過年度分損益勘定留保資金156,289,363円で補てんし、一時借入金で48,581,588円措置した。

(単位:円)

| 額 | | 決 算 額 | 翌 年 度 繰 越 額 | | | 不 用 額 | 備 考 |
|----------|---------------|---------------|-------------------------|----------|-----|------------|-----------------------------|
| 継続費通次繰越額 | 合 計 | | 地方公営企業法第26条第2項の規定による繰越額 | 継続費通次繰越額 | 合 計 | | |
| 0 | 896,790,000 | 884,796,829 | 0 | 0 | 0 | 11,993,171 | |
| 0 | 545,799,000 | 543,806,230 | 0 | 0 | 0 | 1,992,770 | うち仮払消費税及び地方消費 49,272,530 |
| 0 | 334,511,000 | 334,510,599 | 0 | 0 | 0 | 401 | |
| 0 | 6,480,000 | 6,480,000 | 0 | 0 | 0 | 0 | |
| 0 | 10,000,000 | 0 | 0 | 0 | 0 | 10,000,000 | |
| 0 | 446,005,000 | 432,089,423 | 0 | 0 | 0 | 13,915,577 | |
| 0 | 221,200,000 | 217,285,200 | 0 | 0 | 0 | 3,914,800 | うち仮払消費税及び地方消費 19,753,200 |
| 0 | 208,325,000 | 208,324,223 | 0 | 0 | 0 | 777 | |
| 0 | 6,480,000 | 6,480,000 | 0 | 0 | 0 | 0 | |
| 0 | 10,000,000 | 0 | 0 | 0 | 0 | 10,000,000 | |
| 0 | 1,342,795,000 | 1,316,886,252 | 0 | 0 | 0 | 25,908,748 | |

令和7年9月4日提出

京丹後市長 中山 泰

令和6年度京丹後市病院事業損益計算書
(令和6年4月1日から令和7年3月31日まで)

(単位:円)

| | | | | |
|-----|------------------|---------------|---------------|---------------|
| 1 | 医業収益 | | | |
| (1) | 入院収益 | 3,256,073,131 | | |
| (2) | 外来収益 | 1,501,870,151 | | |
| (3) | 他会計負担金 | 513,487,000 | | |
| (4) | その他医業収益 | 255,469,444 | 5,526,899,726 | |
| 2 | 医業費用 | | | |
| (1) | 給与費 | 4,321,833,297 | | |
| (2) | 材料費 | 912,072,241 | | |
| (3) | 経費 | 1,081,143,978 | | |
| (4) | 減価償却費 | 546,003,457 | | |
| (5) | 資産減耗費 | 27,251,957 | | |
| (6) | 研究研修費 | 25,906,766 | 6,914,211,696 | |
| | 医業損失 | | | 1,387,311,970 |
| 3 | 医業外収益 | | | |
| (1) | 受取利息配当金 | 254,633 | | |
| (3) | 補助金 | 48,358,500 | | |
| (4) | 負担金交付金 | 501,673,392 | | |
| (5) | 患者外給食収益 | 3,146,420 | | |
| (6) | 長期前受金戻入 | 308,397,845 | | |
| (7) | その他医業外収益 | 44,703,460 | 906,534,250 | |
| 4 | 医業外費用 | | | |
| (1) | 支払利息及び企業債取扱諸費 | 38,077,866 | | |
| (2) | 長期前払消費税償却 | 45,509,761 | | |
| (3) | 患者外給食材料費 | 1,570,910 | | |
| (5) | 雑損失 | 192,731,008 | 277,889,545 | 628,644,705 |
| 5 | 訪問看護事業収益 | | | |
| (1) | 訪問看護療養費収益 | 180,904,576 | | |
| (2) | 利用料収益 | 13,307,076 | 194,211,652 | |
| 6 | 訪問看護事業費用 | | | |
| (1) | 給与費 | 173,134,259 | | |
| (2) | 材料費 | 44,700 | | |
| (3) | 経費 | 6,628,324 | | |
| (6) | 研究研修費 | 176,543 | 179,983,826 | 14,227,826 |
| 7 | 通所リハビリテーション事業収益 | | | |
| (1) | 通所リハビリテーション療養費収益 | 32,463,819 | | |
| (2) | 利用料収益 | 6,668,620 | 39,132,439 | |
| 8 | 通所リハビリテーション事業費用 | | | |
| (1) | 給与費 | 30,014,701 | | |
| (2) | 材料費 | 1,180,635 | | |
| (3) | 経費 | 1,685,849 | | |
| (6) | 研究研修費 | 63,041 | 32,944,226 | 6,188,213 |
| | 経常損失 | | | 738,251,226 |
| 9 | 特別利益 | | | |
| (3) | 長期前受金戻入 | 47,606,426 | | |
| (4) | その他特別利益 | 6,009,023 | 53,615,449 | |
| 10 | 特別損失 | | | |
| (4) | 過年度損益修正損 | 450,000 | | |
| (5) | その他特別損失 | 2,643,752 | 3,093,752 | 50,521,697 |
| | 当年度純損失 | | | 687,729,529 |
| | 前年度繰越欠損金 | | | 3,923,715,982 |
| | 当年度未処理欠損金 | | | 4,611,445,511 |

令和6年度京丹後市病院事業剰余金計算書
(令和6年4月1日から令和7年3月31日まで)

| | 前 年 度 末 残 高 | 前年度 処分額 | 議会の議 決による 処分額 | 条例第2 条による 処分額 | 減債積立 金の積み 立て | 処 分 後 残 高 |
|----------|----------------|------------|---------------------|---------------------|--------------------|---------------------------|
| | | | | | | |
| 資本金 | 1,449,346,820 | 0 | 0 | 0 | 0 | 1,449,346,820 |
| 剰余金 | △1,491,197,095 | 0 | 0 | 0 | 0 | △1,491,197,095 |
| 資本剰余金 | 2,432,518,887 | 0 | 0 | 0 | 0 | 2,432,518,887 |
| 受贈財産評価額 | 51,060,950 | 0 | 0 | 0 | 0 | 51,060,950 |
| 寄附金 | 8,075,000 | 0 | 0 | 0 | 0 | 8,075,000 |
| 他会計負担金 | 1,816,540,791 | 0 | 0 | 0 | 0 | 1,816,540,791 |
| 補助金 | 393,359,146 | 0 | 0 | 0 | 0 | 393,359,146 |
| その他資本剰余金 | 163,483,000 | 0 | 0 | 0 | 0 | 163,483,000 |
| 欠損金 | △3,923,715,982 | 0 | 0 | 0 | 0 | △3,923,715,982 |
| 減債積立金 | 0 | 0 | 0 | 0 | 0 | 0 |
| 未処理欠損金 | △3,923,715,982 | 0 | 0 | 0 | 0 | (繰越欠損金) △3,923,715,982 |
| 資本合計 | △41,850,275 | 0 | 0 | 0 | 0 | △41,850,275 |

(注) 表中、条例とは京丹後市水道事業、下水道事業及び病院事業の剰余金の処分等に関する条例
(平成24年京丹後市条例第3号) のこと

令和6年度京丹後市病院事業欠損金処理計算書

(単位：円)

| | 資本金 | 資本剰余金 | 未処理欠損金 |
|-------------|---------------|---------------|------------------------------|
| 当年度末残高 | 1,449,346,820 | 2,455,450,887 | △4,611,445,511 |
| 議会の議決による処理額 | 0 | 0 | 0 |
| 条例第2条による処理額 | 0 | 0 | 0 |
| 減債積立金の積み立て | 0 | 0 | 0 |
| 処理後残高 | 1,449,346,820 | 2,455,450,887 | (翌年度繰越欠損金) △4,611,445,511 |

(注) 表中、条例とは京丹後市水道事業、下水道事業及び病院事業の剰余金の処分等に関する条例
(平成24年京丹後市条例第3号) のこと

(単位:円)

| 当 年 度 変 動 額 | | | | 当 年 度 末 残 高 |
|----------------|---------------|-----------------|----------------|-------------------------------|
| | 資本金の 受 入 れ | 資本剰余金の 受 入 れ | 当 年 度 純 損 益 | |
| 0 | 0 | 0 | 0 | 1,449,346,820 |
| △664,797,529 | 0 | 22,932,000 | △687,729,529 | △2,155,994,624 |
| 22,932,000 | 0 | 22,932,000 | 0 | 2,455,450,887 |
| 0 | 0 | 0 | 0 | 51,060,950 |
| 0 | 0 | 0 | 0 | 8,075,000 |
| 0 | 0 | 0 | 0 | 1,816,540,791 |
| 0 | 0 | 0 | 0 | 393,359,146 |
| 22,932,000 | 0 | 22,932,000 | 0 | 186,415,000 |
| △687,729,529 | 0 | 0 | △687,729,529 | △4,611,445,511 |
| 0 | 0 | 0 | 0 | 0 |
| △687,729,529 | 0 | 0 | △687,729,529 | (当年度未処理欠損金) △4,611,445,511 |
| △664,797,529 | 0 | 22,932,000 | △687,729,529 | △706,647,804 |

令和6年度京丹後市病院事業貸借対照表
(令和7年3月31日)

(単位:円)

資産の部

| | | | | |
|-----|-----------|----------------|---------------|---------------|
| 1 | 固定資産 | | | |
| (1) | 有形固定資産 | | | |
| イ | 土地 | | 511,888,652 | |
| ロ | 建物 | 10,429,341,340 | | |
| | 減価償却累計額 | △5,509,684,783 | 4,919,656,557 | |
| ハ | 構築物 | 601,647,840 | | |
| | 減価償却累計額 | △413,712,763 | 187,935,077 | |
| ニ | 器械備品 | 5,305,643,263 | | |
| | 減価償却累計額 | △3,807,665,934 | 1,497,977,329 | |
| ホ | 車両 | 66,091,989 | | |
| | 減価償却累計額 | △56,471,392 | 9,620,597 | |
| ヘ | リース資産 | 51,766,300 | | |
| | 減価償却累計額 | △48,890,850 | 2,875,450 | |
| ト | その他有形固定資産 | | 0 | |
| チ | 建設仮勘定 | | 2,550,000 | |
| | 有形固定資産合計 | | 7,132,503,662 | |
| (2) | 無形固定資産 | | | |
| イ | 電話加入権 | | 522,700 | |
| ロ | ソフトウェア | | 0 | |
| ハ | その他無形固定資産 | | 708,651 | |
| | 無形固定資産合計 | | 1,231,351 | |
| (3) | 投資その他の資産 | | | |
| イ | 長期貸付金 | | 71,940,000 | |
| ロ | 長期前払消費税 | | 369,541,557 | |
| | 投資合計 | | 441,481,557 | |
| | 固定資産合計 | | | 7,575,216,570 |
| 2 | 流動資産 | | | |
| (1) | 現金・預金 | | 556,478,266 | |
| (2) | 未収金 | | 813,636,123 | |
| | 貸倒引当金 | | △37,315,546 | 776,320,577 |
| (3) | 貯蔵品 | | | 31,031,114 |
| (4) | その他流動資産 | | | 81,744 |
| | 流動資産合計 | | | 1,363,911,701 |
| | 資産合計 | | | 8,939,128,271 |

(単位:円)

負債の部

| | | | | |
|-----|-------------------------|----------------|----------------|---------------|
| 3 | 固定負債 | | | |
| (1) | 企業債 | | | |
| イ | 建設改良費等の財源に 充てるための企業債 | 5,865,248,488 | | |
| ロ | その他の企業債 | 186,204,098 | | |
| | 企業債合計 | | 6,051,452,586 | |
| (2) | リース債務 | | 0 | |
| | 固定負債合計 | | | 6,051,452,586 |
| 4 | 流動負債 | | | |
| (1) | 一時借入金 | | 810,000,000 | |
| (2) | 企業債 | | | |
| イ | 建設改良費等の財源に 充てるための企業債 | 527,000,509 | | |
| ロ | その他の企業債 | 27,207,762 | | |
| | 企業債合計 | | 554,208,271 | |
| (3) | リース債務 | | 1,054,900 | |
| (4) | 未払金 | | 722,557,787 | |
| (5) | 引当金 | | | |
| イ | 賞与引当金 | 218,775,000 | | |
| ロ | 法定福利引当金 | 41,076,000 | | |
| | 引当金合計 | | 259,851,000 | |
| (6) | その他流動負債 | | 18,681,596 | |
| | 流動負債合計 | | | 2,366,353,554 |
| 5 | 繰延収益 | | | |
| (1) | 長期前受金 | | | |
| イ | 受贈財産評価額 | 66,031,255 | | |
| ロ | 寄附金 | 21,210,000 | | |
| ハ | 他会計負担金 | 3,749,741,525 | | |
| ニ | 補助金 | 1,661,429,585 | | |
| | 長期前受金合計 | | 5,498,412,365 | |
| (2) | 長期前受金収益化累計額 | | | |
| イ | 受贈財産評価額 | △55,646,942 | | |
| ロ | 寄附金 | △2,249,560 | | |
| ハ | 他会計負担金 | △3,129,271,586 | | |
| ニ | 補助金 | △1,083,274,342 | | |
| | 収益化累計額合計 | | △4,270,442,430 | |
| | 繰延収益合計 | | | 1,227,969,935 |
| | 負債合計 | | | 9,645,776,075 |

資本の部

| | | | | |
|-----|-----------|---------------|---------------|----------------|
| 6 | 資本金 | | | |
| (1) | 資本金 | | | |
| イ | 固有資本金 | | 28,064,892 | |
| ロ | 出資金 | | 1,023,861,322 | |
| ハ | 組入資本金 | | 397,420,606 | |
| | 資本金合計 | | | 1,449,346,820 |
| 7 | 剰余金 | | | |
| (1) | 資本剰余金 | | | |
| イ | 受贈財産評価額 | 51,060,950 | | |
| ロ | 寄附金 | 8,075,000 | | |
| ハ | 他会計負担金 | 1,816,540,791 | | |
| ニ | 補助金 | 393,359,146 | | |
| ホ | その他資本剰余金 | 186,415,000 | | |
| | 資本剰余金合計 | | 2,455,450,887 | |
| (2) | 欠損金 | | | |
| イ | 減債積立金 | 0 | | |
| ロ | 当年度未処理欠損金 | 4,611,445,511 | | |
| | 欠損金合計 | | 4,611,445,511 | |
| | 剰余金合計 | | | △2,155,994,624 |
| | 資本合計 | | | △706,647,804 |
| | 負債・資本合計 | | | 8,939,128,271 |

令和6年度京丹後市病院事業キャッシュ・フロー計算書
(令和6年4月1日から令和7年3月31日まで)

(単位:円)

I 業務活動によるキャッシュ・フロー

| | |
|-------------------------|--------------|
| 1 当年度純利益 (△は損失) | △687,729,529 |
| 2 減価償却費 | 546,003,457 |
| 3 固定資産除去費 | 27,251,957 |
| 4 貸倒引当金の増減額 (△は減少) | △2,584,534 |
| 5 賞与引当金の増減額 (△は減少) | 13,997,000 |
| 6 法定福利費引当金の増減額 (△は減少) | 1,333,000 |
| 7 長期前受金戻入額等 (△) | △370,981,271 |
| 8 長期貸付金返還免除 | 2,400,000 |
| 9 受取利息・配当金 (△) | △254,633 |
| 10 過年度損益修正損 | 450,000 |
| 11 支払利息及び企業債取扱諸費 | 38,077,866 |
| 12 リース資産移行処理に伴う損益 (△は益) | 0 |
| 13 固定資産売却益(損) (△は益) | 0 |
| 14 未収金の増減額 (△は増加) | 182,753,276 |
| 15 未払金の増減額 (△は減少) | 422,568,783 |
| 16 たな卸資産の増減額 (△は増加) | △3,336,683 |
| 17 前払費用の増減額 (△は増加) | 0 |
| 18 前払金の増減額 (△は増加) | 0 |
| 19 前受金の増減額 (△は減少) | 0 |
| 20 預り金の増減額 (△は減少) | 0 |
| 21 その他流動資産の増減額 (△は増加) | 92,895 |
| 22 長期前払消費税の増減額 (△は増加) | △19,876,199 |
| 23 その他流動負債の増減額 (△は減少) | △509,706 |
| 小計 | 149,655,679 |
| 24 利息及び配当金の受取額 | 254,633 |
| 25 利息の支払額 (△) | △38,077,866 |
| 業務活動によるキャッシュ・フロー | 111,832,446 |

II 投資活動によるキャッシュ・フロー

| | |
|------------------|--------------|
| 1 有形固定資産の取得による支出 | △690,257,300 |
| 2 有形固定資産の売却による収入 | 0 |
| 3 無形固定資産の取得による支出 | 0 |
| 4 無形固定資産の売却による収入 | 0 |
| 5 補助金等による収入 | 51,061,000 |
| 6 補助金の返還 | 0 |
| 7 補償金による収入 | 0 |
| 8 寄附金による収入 | 0 |
| 9 負担金による収入 | 0 |
| 10 一般会計繰入金による収入 | 348,900,000 |
| 11 長期貸付金による支出 | △12,960,000 |
| 12 長期貸付金の回収による収入 | 3,500,000 |
| 投資活動によるキャッシュ・フロー | △299,756,300 |

(単位:円)

Ⅲ 財務活動によるキャッシュ・フロー

| | |
|----------------------|--------------|
| 1 一時借入金の借入による収入 | 810,000,000 |
| 2 一時借入金の返済による支出 | △620,000,000 |
| 3 建設改良に係る企業債による収入 | 686,300,000 |
| 4 建設改良に係る企業債の償還による支出 | △518,274,532 |
| 5 その他の企業債による収入 | 38,200,000 |
| 6 その他の企業債の償還による支出 | △24,560,290 |
| 7 リース債務の償還による支出 | △1,808,400 |
| 8 他会計等からの出資による収入 | 0 |
| 財務活動によるキャッシュ・フロー | 369,856,778 |

Ⅳ 資金に係る換算差額

0

Ⅴ 資金増減額 (△は減少)

181,932,924

Ⅵ 資金期首残高

374,545,342

Ⅶ 資金期末残高

556,478,266

I. 重要な会計方針

1 たな卸資産の評価基準及び評価方法

貯蔵品 先入先出法による原価法（貸借対照表価額は収益性の低下に基づく簿価切下げの方法により算定）

2 固定資産の減価償却の方法

（1）有形固定資産（リース資産を除く）

・減価償却の方法 定額法による。

・主な耐用年数

建物 8～50年

構築物 10～60年

車両 4～6年

器械備品 3～15年

（2）無形固定資産（リース資産を除く）

・減価償却の方法 定額法による。

・主な耐用年数

下水道加入分担金 15年

ソフトウェア 5年

（3）リース資産

・所有権移転ファイナンス・リース取引に係るリース資産

自己所有の固定資産に適用する減価償却方法と同一の方法による。

・所有権移転外ファイナンス・リース取引に係るリース資産

リース期間を耐用年数とし、残存価格を零とする定額法による。

3 引当金の計上方法

（1）退職給付引当金

本市は、京都府市町村職員退職手当組合に加入しており、病院事業会計は、当該組合に一般負担金を拠出しているため、病院事業会計においては退職給付引当金を計上せず、一般負担金拠出時に費用処理を行っている。

（2）賞与引当金

職員の期末手当及び勤勉手当の支給に備えるため、当年度末における支給見込額に基づき、当年度の負担に属する額を計上している。

（3）法定福利費引当金

職員の期末手当及び勤勉手当に係る法定福利費の支給に備えるため、当年度末における支給見込額に基づき、当年度の負担に属する額を計上している。

（4）貸倒引当金

債権の不納欠損による損失に備えるため、一般債権・貸倒懸念債権等それぞれの貸倒実績率により、回収不能見込額を計上している。

4 消費税及び地方消費税の会計処理

消費税及び地方消費税の会計処理は税抜方式によっている。

II. 予定キャッシュ・フロー計算書等関連

1 重要な非資金取引

該当事項なし

III. 予定貸借対照表等関連

1 担保に供している資産及びこれに対応する債務

該当事項なし

2 企業債の償還に係る他会計の負担

貸借対照表に計上されている企業債（当該年度末日の翌日から起算して1年以内に償還予定のものも含む。）のうち、他会計が負担すると見込まれる額は3,472,202,000円である。

3 重要な係争事件に係る損害賠償義務等に関する事項

該当事項なし

4 引当金の取崩し

（1）貸倒引当金の取崩し

令和6年度において、債権2,954,436円を不納欠損処理するため、貸倒引当金2,954,436円を取崩した。

（2）賞与引当金の取崩し

令和6年度において、期末手当及び勤勉手当として572,355,360円を支給するため、賞与引当金204,778,000円を取崩した。

（3）法定福利費引当金の取崩し

令和6年度において、期末手当及び勤勉手当に係る法定福利費103,765,436円を支給するため、法定福利費引当金39,743,000円を取崩した。

IV. セグメント情報の開示

1 報告セグメントの概要

病院事業会計は、弥栄病院事業及び久美浜病院事業を運営しており、各事業で運営方針等を決定していることから、弥栄病院事業及び久美浜病院事業の2つを報告セグメントとしてしている。

なお、各報告セグメントに属する事業の内容は以下のとおりである。

| 事業区分 | 事業の内容 |
|---------|---------------------------|
| 弥栄病院事業 | 診療業務、訪問看護業務 |
| 久美浜病院事業 | 診療業務、訪問看護業務、通所リハビリテーション業務 |

2 報告セグメントごとの営業収益等

当年度（自 令和6年4月1日 至 令和7年3月31日）

（単位：円）

| 区 分 | 弥栄病院事業 | 久美浜病院事業 | 合 計 |
|----------------------------|---------------|---------------|----------------|
| 医業収益 | 2,962,473,248 | 2,564,426,478 | 5,526,899,726 |
| 医業費用 | 3,905,834,778 | 3,008,376,918 | 6,914,211,696 |
| 医業損益 | △943,361,530 | △443,950,440 | △1,387,311,970 |
| 経常損益 | △566,786,610 | △171,464,616 | △738,251,226 |
| セグメント資産 | 6,510,502,553 | 2,428,625,718 | 8,939,128,271 |
| セグメント負債 | 7,326,657,210 | 2,319,118,865 | 9,645,776,075 |
| その他の項目 | | | |
| 他会計繰入金 | 567,160,000 | 439,309,000 | 1,006,469,000 |
| 減価償却費 | 391,270,196 | 154,733,261 | 546,003,457 |
| 特別利益 | 12,075,130 | 41,540,319 | 53,615,449 |
| 特別損失 | 1,200,000 | 1,893,752 | 3,093,752 |
| 有形固定資産及 び無形固定資産 の増加額 | 492,517,300 | 202,008,800 | 694,526,100 |

V. リース契約により使用する固定資産

1 リース取引の処理方法

リース料総額が300万円以上の所有権移転外ファイナンス・リース取引については、通常の売買取引に係る方法に準じた会計処理を行っている。

リース料総額が300万円未満の所有権移転外ファイナンス・リース取引については、通常の賃貸借取引に係る方法に準じた会計処理を行っている。

2 長期継続契約に係るリース債務

通常の売買取引の方法に準じた会計処理を行ったリース取引に係るリース債務のうち、地方自治法第234条の3に基づく長期継続契約に係るものは、下記の金額である。

（単位：円）

| | |
|---------|-----------|
| 短期リース債務 | 1,054,900 |
| 長期リース債務 | 0 |
| 合 計 | 1,054,900 |

VI. 重要な後発事象

該当事項なし

VII. その他の注記

該当事項なし

1 概 況

(1) 総括事項

令和 6 年度は、4 月に医師の働き方改革がスタートし、医師の労働時間の把握については勤怠管理システムを導入する等、健康確保対策の構築や労働時間管理に取り組み働き方改革を推進しました。6 月には医療・介護・障害者福祉サービスの報酬が同時改定され、改定・新設された診療報酬の対応について生活習慣病管理料やベースアップ評価料の取得、加算の取得に向けて協力対象医療機関として 6 つの福祉施設と協定書を締結するなど、医業収益の増加を目指しながら地域医療の確保にも努め、持続可能な医療提供体制の構築に向けて取り組みました。

地域包括ケアシステムの構築に向けた取組では、昨年度に引き続き丹後町及び弥栄町内の診療所や福祉施設を対象とした連携会議のほか、福祉施設の職員を対象としたアドバンス・ケア・プランニングに関する研修会を主催するなど、在宅療養や入退院支援などの更なる連携強化に取り組みました。

経営面では、令和 6 年 3 月に策定した病院経営強化プランの目標達成に向け、部署ごとに現状や課題を把握し目標を立て、目標と現状の差を埋めるアクションプランを策定し経営改善に向けて取り組みました。病床運営では、地域包括ケア病床を増床させるため休床病床全ての稼働を目指しましたが看護師不足等により稼働させることが困難であったため、入院収益の増収を図ることを目的に、12 月から稼働病床数を 162 床から 150 床へと更に減少し、病棟数を 4 病棟から 3 病棟への運営へと縮小したうえで入院基本料施設基準の見直しを行いました。

施設整備については、消防法の改正により義務化されたスプリンクラー設備を B 棟に整備したほか、平成 29 年度に導入し更新時期を迎えた電子カルテの更新を行いました。

これらの活動を通して、令和 6 年度につきましても弥栄病院の理念である「質の高い患者本位の医療の提供、保健と福祉への貢献、安らぎの感じられる医療」のもと、3T 活動「地域医療を支える医療力を持つたくましい病院、地域づくりに邁進する強い病院、病院職員が医療人として向上する楽しい病院」の推進に可能な限り取り組みながら、地域から信頼され選ばれる病院となるよう取り組みました。

外来診療では、救急受入れ患者の減少等により外来患者数は減少しましたが外来診療収入は増加し、入院診療については、常勤の内科医師の減員などにより入院患者数・入院診療収入とも減少となりました。

医師体制につきましてもは、医師確保の努力を続ける中、4 月に外科医師 1 名を新たにお迎えし、外科医師複数体制による医療提供の充実を図ることが出来ました。内科医師については前年度より 2 名減員となりましたが、5 月には非常勤医師であった内科医師 1 名を常勤医師としてお迎えすることができました。

常勤医師以外にも京都府立医科大学及び京都府立医科大学附属北部医療センター、京都大学、関西医科大学などから、循環器内科、消化器内科、呼吸器内科、消化器外科、泌尿器科、小児科、外科、整形外科、皮膚科、耳鼻咽喉科、精神科など多方面において医師の派遣を受け

ることで、患者需要に応えることができました。

当院は協力型臨床研修病院として、初期臨床研修医の地域医療研修の実習受け入れを行っており、令和6年度は京都第一・第二赤十字病院から計9人、神戸市立医療センター中央市民病院から5人、京都府立医科大学附属病院から1人の研修医の受入れを行いました。また、京都府の医師確保対策事業により、宇治徳洲会病院から4人、内科・救急科・小児科専門プログラムの専攻医研修の実習受け入れを行いました。

この他、日本整形外科学会専門医制度研修施設として登録され関西医科大学整形外科専門医研修プログラムと連携しているほか、日本循環器学会認定循環器専門医研修施設、日本外科学会認定外科専門医制度関連施設にも登録されており、令和7年1月には腹部救急認定医・教育医制度認定施設に認定されるなど、それぞれの専門医研修の医師受入れ体制を整えるべく努めているところです。

平成27年度から京都府立医科大学と共同で取り組んでいる「長寿・地域疫学講座」による京丹後長寿コホート研究では、令和6年度末までに累計1,203人の方が長寿健診を受けられました。8月には、有観客と映像配信のハイブリッド形式による第7回の中間報告会を開催しました。

高齢者人口の割合が高い地域にある当院では、地域のかかりつけ医の役割を担いながら、高齢者特有の疾患に対応した診療の充実にも努めています。

骨粗鬆症の専門外来には、1,891人（前年度比2人減）が、高齢者の認知症対策として設置している物忘れ外来には155人（前年度比24人減）が、また、精神科「心のケア外来」には5,005人（前年度比769人増）が受診されました。

手術では、眼科で白内障手術411件など601件、整形外科手術277件、外科手術140件、産婦人科手術19件のほか、循環器内科では、183件のカテーテル検査・治療を行うなど、合計1,220件（前年度比79件減）を実施しました。

市内唯一の産婦人科では、104件（前年度比30件減）の分娩に対応するとともに、365日24時間、妊産婦の救急診察や受け入れ・相談に応じ、不安解消や適切な医療の提供に努めました。また、助産師外来は、妊婦健診や母乳相談など245件（前年度比35件減）実施し、助産師資格を活かして医師負担の軽減を図りました。

在宅医療は、延べ461人（前年度比3人増）の訪問診療を行い、在宅での看取り17件、施設での看取り24件の対応も行いました。さらに野間診療所や宇川診療所、福祉施設への医師の派遣など、「在宅医療センター」を核とする地域包括ケアシステムの展開や積極的な地域貢献に努めています。

訪問看護は、弥栄病院内の訪問看護ステーション「ふれあい」と、丹後庁舎内の訪問看護ステーション「きずな」により実施し、訪問看護の利用延べ人数は12,245人（前年度比136人増）、訪問リハビリの利用延べ人数は416人（前年度比44人増）でした。

医師・看護師等医療スタッフの育成や確保の取組では、在宅看護や母性看護学実習等に日

星高等学校、明治国際医療大学、京都府立看護学校から計 40 人の看護学生を受入れており、理学療法や作業療法、視能訓練の臨床実習には、藍野大学、京都橘大学、佛教大学、関西学研医療福祉学院、京都医健専門学校から計 6 人の学生の受入れを行いました。そのほか、地域医療臨床実習に自治医科大学の医学生 1 人、整形外科臨床実習に関西医科大学の医学生 1 人を受入れ、将来の医師や看護師等の確保につながるよう努めました。

開かれた病院づくりでは、院内感染に配慮し、院内クリスマスコンサートなどの行事は昨年同様中止としましたが、オープンホスピタルについては、感染対策に配慮した上で開催し、将来医療職を目指す丹後圏内の高校生を対象に、看護師、薬剤師、診療放射線技師、臨床検査技師、管理栄養士、理学療法士など 9 職種に 27 人の生徒に参加いただきました。また、高校生対象のふれあい看護体験では、京都府立宮津天橋高校をはじめ 5 校から 10 人が参加し、中学生の職場体験学習では 4 校から 18 人の生徒を受け入れました。

京丹後市職員まちづくり出前講座では、市内の小中学校等に救急看護認定看護師や助産師などを講師として派遣し、救急救命講習会など延べ 22 講座を開催しました。また、院内ボランティアの受け入れでは、小学生の書道展示、写真展示のほか、病院・官舎周辺の清掃などを地域の方々にお世話になりました。

経営効率化の取組では、経営コンサルタントによる第三者評価、各職場での目標設定やコスト意識の徹底、薬剤メーカーや S P D 委託業務等との価格交渉などに引き続き取り組み、徹底した経費削減に努めました。

未収金対策では、例年どおり電話連絡、文書による督促・催告にも努め、窓口未収金は前年度に比べ 2,972,265 円減少しました。また、クレジットカードによる医療費の支払いは 5,716 件（前年度比 21.9%増）、55,756,390 円（前年度比 5.0%増）と増加しました。

以上のとおり、職員が一丸となり経営改善に努めましたが、処遇改善による人件費の上昇、物価や光熱水費、外部委託費の高騰による影響に加え、コロナ病床確保補助金制度の廃止による補助金の減少、看護師不足等により地域包括ケア病床の増床が実現しなかったことや救急患者の減少等に伴う入院患者数の大幅減少により事業収益が大きく減少し、令和 6 年度の病院事業収支（収益的収支）は、△555,911,480 円の純損失となりました。

ア 受診者の状況

入院患者数は、延べ 39,108 人（前年度比△2,516 人、6.0%減）を受け入れ、病床利用率は 67.8%（前年度比 2.4%減）となりました。

外来患者数は延べ 82,999 人（前年度比△2,571 人、3.0%減）でした。

検診室では、生活習慣予防検診 1,114 件、人間ドック 395 件、脳ドック 116 件等、合計 2,730 件（前年度比 118 件、4.5%増）の検診を行い、疾病の予防及び早期発見に努めました。

外来患者のうち救急患者は、延べ 3,751 人（前年度比△672 人、15.2%減、1 日平均 10.3 人）で、救急車搬送による救急受け入れ患者は延べ 865 人（前年度比 14 人、1.6%増）でした。心電図伝送システムの利用は 75 件（前年度比 8 件、11.9%増）で、うち緊急カテー

テル手術対応は20件（前年度比11件、122.2%増）でした。

コンピュータ断層撮影（CT）4,462件、磁気共鳴断層撮影（MRI）1,597件、マンモグラフィ撮影538件、骨密度測定2,124件、検体・生理・細菌検査件数718,629件、新型コロナ検査数5,155件（前年度比△3,023件、37.0%減）で、人工透析患者は入院・外来合わせて延べ10,459人（前年度比△425人、3.9%減）でした。

イ 収支状況

（ア）収益的収支

医業収益の総額は2,962,473,248円（前年度比3.2%減）で、うち入院収益は1,692,005,105円、外来収益は804,390,268円、他会計負担金（一般会計からの繰入金）278,968,000円、その他医業収益187,109,875円となり、98,028,285円の減収となりました。

医業外収益の総額は555,748,131円（前年度比14.8%減）で、うち一般会計からの繰入金が288,192,000円（前年度比8.2%増）、補助金が22,861,400円、長期前受金戻入が215,972,136円、その他医業外収益が21,841,446円、負担金等で6,881,149円となり、全体で96,734,347円の減収となりました。

訪問看護事業収益は、111,786,314円（前年度比1.3%増）で1,411,301円の増収となりましたが、本事業単独では赤字となりました。

また、特別利益の総額は12,075,130円となりました。

医業費用の総額は3,905,834,778円（前年度比2.4%増）で、うち給与費2,374,964,023円、材料費563,979,674円、経費537,916,573円、減価償却費391,270,196円、資産減耗費25,742,557円、研究研修費11,961,755円となりました。

医業外費用の総額は170,392,094円（前年度比0.9%減）で、支払利息及び企業債取扱諸費31,152,922円、長期前払消費税償却31,732,740円、雑損失等107,506,432円でした。

訪問看護事業費用は120,567,431円（前年度比9.4%増）でした。

また、特別損失の総額は、1,200,000円（前年度比92.3%減）となりました。

（イ）資本的収支

資本的収入は、企業債490,700,000円、一般会計繰入金201,268,000円、補助金50,573,000円、看護師等修学資金貸付金返還金1,750,000円で総計744,291,000円となりました。

一方、資本的支出は、建物設備整備費として弥栄病院B棟自動消火装置設置工事等工事請負費101,145,000円（税込み）、工事管理業務委託料等6,108,300円（税込み）、医療機器等購入費用に432,654,530円（税込み）、車両購入費2,090,000円（税込み）、リース債務支払額1,808,400円（税込み）を支出し、建設改良費は合計で543,806,230円（税込み）の支出となりました。

また、企業債334,510,599円を償還し、看護師等修学資金貸付金としての長期貸付金は6,480,000円を支出し、資本的支出の総計は884,796,829円（税込み）となりました。

ウ 未収金の状況

年度末の未収金は 422,232,767 円（前年度比 16.9%減）で、内訳は、医業未収金 383,021,756 円（前年度比 15.2%減）、医業外未収金 25,473,027 円（前年度比 0.3%減）、年度末までに未収入となった補助金等のその他未収金等 13,737,984 円（前年度比 55.4%減）で、窓口支払の未収金は 32,563,649 円（前年度比 8.4%減）でした。

（２） 経営指標に関する事項

令和 6 年度における経営成績について、経営の健全化を示す経常収支比率は 86.5%（前年度比 6.9%減）となり、健全経営の水準とされる 100%を大きく下回りました。また、医業費用に対する医業収益の割合を示す修正医業収支比率は 69.4%で、収益減や給与費等の増加により前年度比 5.0%減となりました。

償却対象資産の減価償却の状況を示す有形固定資産減価償却率は、病院改築整備により 50.7%と低い一方、医療機械備品の減価償却率を示す機械備品減価償却率は 70.9%（前年度比 6.3%減）でした。経営への影響を考慮しながら、今後も計画的な機器更新を行っていきます。

<経営指標の推移>

| 項 目 | 令和 2 年度 | 令和 3 年度 | 令和 4 年度 | 令和 5 年度 | 令和 6 年度 |
|-----------------|---------|---------|---------|---------|---------|
| 経 常 収 支 比 率 | 94.4% | 100.1% | 100.8% | 93.4% | 86.5% |
| 修 正 医 業 収 支 比 率 | 82.8% | 80.7% | 77.6% | 74.4% | 69.4% |
| 病 床 利 用 率 | 70.2% | 66.6% | 67.7% | 70.2% | 67.8% |
| 職 員 給 与 費 比 率 | 61.0% | 61.9% | 69.9% | 76.0% | 81.0% |
| 有形固定資産減価償却率 | 41.6% | 45.2% | 48.2% | 50.7% | 50.7% |
| 器械備品減価償却率 | 72.9% | 75.7% | 77.6% | 77.2% | 70.9% |

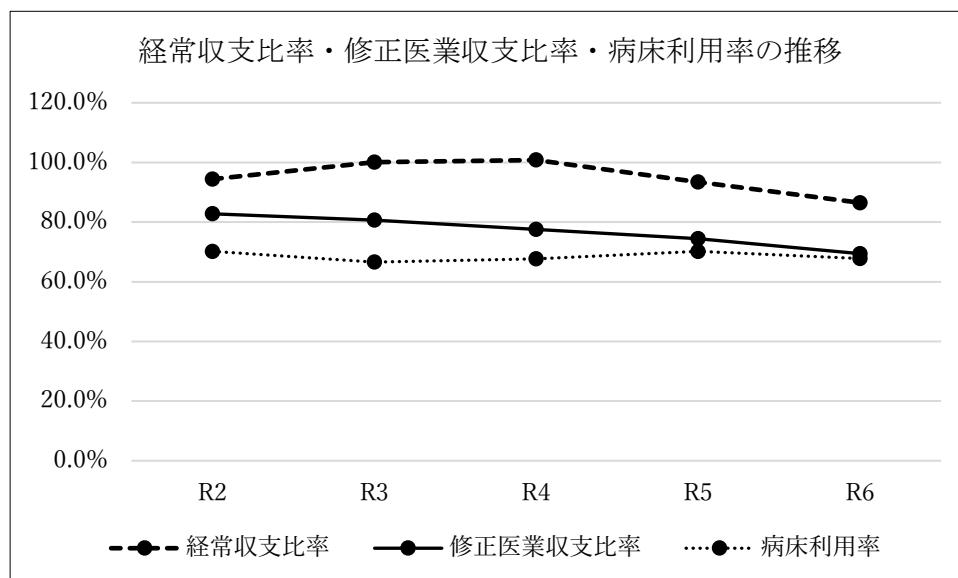

(3) 議会議決事項

| 議案番号 | 件 名 | 提出年月日 | 議決年月日 |
|-------|---|-----------|------------|
| 第54号 | 専決処分の承認について 令和6年度京丹後市病院事業会計補正予算（第1号） | 令和6.5.17 | 令和6.5.20承認 |
| 第91号 | 令和6年度京丹後市病院事業会計決算認定について | 令和6.9.3 | 令和6.10.4認定 |
| 第101号 | 令和6年度京丹後市病院事業会計補正予算（第2号） | 令和6.9.3 | 令和6.9.18 |
| 第116号 | 京丹後市病院事業条例等の一部改正について | 令和6.11.29 | 令和6.11.29 |
| 第123号 | 京丹後市一般職の職員の給与に関する条例の一部改正について | 令和6.12.20 | 令和6.12.20 |
| 第126号 | 京丹後市会計年度任用職員の給与及び費用弁償に関する条例の一部改正について | 令和6.12.20 | 令和6.12.20 |
| 第133号 | 令和6年度京丹後市病院事業会計補正予算（第3号） | 令和6.12.20 | 令和6.12.20 |
| 第29号 | 令和6年度京丹後市病院事業会計補正予算（第4号） | 令和7.2.27 | 令和7.3.27 |

(4) 行政官庁認可事項

| 申請年月日 | 申 請 先 | 件 名 | 認可年月日 |
|-----------|--------|---|----------|
| 令和6.5.14 | 京都府知事 | 感染症の予防及び感染症の患者に対する医療に関する法律による指定医療機関の指定（医療措置協定書） | 令和6.6.1 |
| 令和6.5.31 | 近畿厚生局長 | 感染対策向上加算1に係る抗菌薬適正使用体制加算の追加届出 | 令和6.6.1 |
| 令和6.6.3 | 近畿厚生局長 | 外来・在宅ベースアップ評価料（Ⅰ）の施設基準に係る届出 | 令和6.6.1 |
| 令和6.6.3 | 近畿厚生局長 | 入院ベースアップ評価料57の施設基準に係る届出 | 令和6.6.1 |
| 令和6.6.3 | 近畿厚生局長 | 訪問看護ベースアップ評価料（Ⅰ）の施設基準に係る届出（ふれあい・きずな） | 令和6.6.1 |
| 令和6.7.17 | 近畿厚生局長 | 在宅時医学総合管理料及び施設入居時等医学総合管理料の施設基準に係る届出 | 令和6.8.1 |
| 令和6.9.12 | 近畿厚生局長 | 緑内障手術（流出路再建術（眼内法）及び水晶体再建術併用眼内ドレーン挿入術）の施設基準に係る届出 | 令和6.10.1 |
| 令和6.9.12 | 近畿厚生局長 | 緑内障手術（濾過胞再建術（needle法））の施設基準に係る届出 | 令和6.10.1 |
| 令和6.9.26 | 近畿厚生局長 | 一般病棟入院基本料5の施設基準経過措置に係る届出 | 令和6.10.1 |
| 令和6.9.26 | 近畿厚生局長 | 地域包括ケア入院医療管理料1の施設基準経過措置に係る届出 | 令和6.10.1 |
| 令和6.10.2 | 近畿厚生局長 | 入退院支援加算1の施設基準経過措置に係る届出 | 令和6.10.1 |
| 令和6.10.17 | 近畿厚生局長 | 婦人科特定疾患治療管理料の施設基準に係る届出 | 令和6.11.1 |
| 令和6.10.30 | 近畿厚生局長 | 一般病棟入院基本料4の施設基準に係る届出 | 令和6.11.1 |
| 令和6.12.26 | 近畿厚生局長 | 感染対策向上加算1の施設基準経過措置に係る届出 | 令和7.1.1 |

(5) 職員に関する事項

職種別職員数

| 職 種 | | 職 | | 員 | | 数 | | 備 考 |
|------|-----------|--------------------|--------------|--------------------|--------------|--------------------|--------------|-----|
| | | 令和7.3.31現在 | | 令和6.3.31現在 | | 増 減 | | |
| | | 会計年度 任用職員 以外 | 会計年度 任用職員 | 会計年度 任用職員 以外 | 会計年度 任用職員 | 会計年度 任用職員 以外 | 会計年度 任用職員 | |
| 医師 | | 13 | (3) | 16 | (4) | △3 | 0 (△1) | |
| 看護部門 | 助産師 | 10 (2) | (2) | 11 (1) | (2) | △1 (1) | 0 | |
| | 看護師 | 101 (3) | (21) | 103 (1) | (16) | △2 (2) | 0 (5) | |
| | 准看護師 | 9 | (6) | 9 | (7) | 0 | 0 (△1) | |
| | 看護助手 | | (14) | | (14) | | 0 | |
| 薬局 | 薬剤師 | 6 | (3) | 6 | (3) | 0 | 0 | |
| | 薬局補助員 | | (3) | | (3) | | 0 | |
| 給食部門 | 管理栄養士 | 2 | (1) | 2 | (0) | 0 | 0 (1) | |
| 技術部門 | 診療放射線技師 | 7 (1) | | 7 (1) | | 0 | 0 | |
| | 臨床検査技師 | 8 (1) | (1) | 9 (1) | (1) | △1 | 0 | |
| | 臨床工学技士 | 6 | | 7 | | △1 | 0 | |
| | 理学療法士 | 11 | | 10 | | 1 | 0 | |
| | 作業療法士 | 8 | | 7 | | 1 | 0 | |
| | 言語聴覚士 | 2 | | 2 | | 0 | 0 | |
| | 視能訓練士 | 2 | | 2 | | 0 | 0 | |
| | リハビリ補助員 | | (1) | | (1) | | 0 | |
| 管理部門 | 事務職員 | 9 (2) | | 9 (2) | | 0 | 0 | |
| | 医療事務員 | | (16) | | (15) | | 0 (1) | |
| | 作業員 | | (4) | | (4) | | 0 | |
| | 医師事務作業補助員 | | (14) | | (14) | | 0 | |
| 合 計 | | 194 (9) | 0 (89) | 200 (6) | 0 (84) | △6 (3) | 0 (5) | |

※ () 内は短時間勤務職員 (外書き)

2 工 事 等

(1) 改良工事の概況

(単位：円)

| 工 事 名 | 施 行 内 容 | 金額(税込) | 着工年月日 | 竣工年月日 | 備 考 |
|--------------------------------|--|-------------|----------|-----------|---------------------------|
| B棟スプリンクラー設備設置工事 | B棟自動消火装置設置工事 1式 | 99,000,000 | 令和6.8.22 | 令和7.2.20 | 日本ドライケミカル(株)大阪支店 |
| B棟スプリンクラー設備設置工事 監理業務委託 | B棟自動消火装置設置工事に 伴う工事監理業務 1式 | 2,973,300 | 令和6.8.10 | 令和7.2.20 | (有)SAN計画 |
| B棟OP室空調機等改修工事实施設計 業務委託 | B棟OP室空調機等改修工事 実施設計業務委託 1式 | 2,805,000 | 令和6.8.7 | 令和7.2.14 | 東亜設計 |
| 医師・看護師宿舍受水槽ポンプ ユニット改修工事設計業務 | 医師・看護師宿舍受水槽ポン プユニット改修工事 実施設 計業務委託 1式 | 330,000 | 令和6.4.19 | 令和6.6.5 | (株)イースペ ース設計 京都設 計室 |
| 医師・看護師宿舍受水槽ポンプ ユニット改修工事 | 医師・看護師宿舍受水槽ポン プユニット改修工事 1式 | 2,145,000 | 令和6.8.9 | 令和6.11.11 | 平林電気 |
| 合 | 計 | 107,253,300 | | | |

(2) 器械及び備品整備の概況

(単位：円)

| 品 名 | 数量 | 規 格 寸 法 | 金額(税込) | 検収年月日 | 備考 |
|--|----|------------------|------------|-----------|-------------------|
| 血液ガスシステム | 1式 | ABL9 | 2,530,000 | 令和6.6.19 | (株)増田医科器械 京丹後営業所 |
| ガステーブル | 1式 | XY-18757T | 385,000 | 令和6.6.21 | (株)八木厨房機器製作所 |
| 電子カルテシステム用パソコン 等購入(その2/医療用入力変 換ソフト) | 1式 | | 2,835,800 | 令和6.7.19 | 野村文具 |
| 血液培養自動分析装置 | 1式 | 442296 | 2,365,000 | 令和6.8.7 | (株)石坪 京丹後営業所 |
| 電子カルテシステム用パソコン 等購入(その1/ソフトウェアラ イセンス) | 1式 | | 17,691,740 | 令和6.8.21 | (株)システムリサーチ 福知山支店 |
| 薬品冷蔵庫 | 1台 | FMS-F155GSX | 357,500 | 令和6.9.2 | (株)増田医科器械 京丹後営業所 |
| 移動型X線透視診断装置 | 1式 | OEC MiniView MAX | 17,600,000 | 令和6.9.9 | (株)増田医科器械 京丹後営業所 |
| 電子カルテシステム用パソコン 等購入(その3/デスクトップパ ソコン等) | 1式 | | 24,892,120 | 令和6.9.11 | 野村文具 |
| 電子カルテシステム用パソコン 等購入(その4/ノートパソコン) | 1式 | | 17,657,970 | 令和6.9.11 | 野村文具 |
| 訪問看護オンライン資格確認・ 請求用端末 | 2台 | | 704,000 | 令和6.9.19 | (株)NTTデータ中国 |
| 訪問看護オンライン資格確認・ 請求対応作業 | 1式 | | 330,000 | 令和6.9.27 | (株)システムリサーチ 福知山支店 |
| 器具除染用洗浄装置等 | 1式 | RA-160EU、RL-500 | 12,540,000 | 令和6.9.30 | (株)増田医科器械 京丹後営業所 |
| セントラルモニタ | 1台 | DS-1704R 他 | 2,200,000 | 令和6.9.30 | (株)増田医科器械 京丹後営業所 |
| 涙道ファイバースコープ(OP室用) | 1台 | 100-305C | 792,000 | 令和6.10.4 | (株)増田医科器械 京丹後営業所 |
| 涙道ファイバースコープ(外来 用) | 1台 | 100-3170/CK10 | 396,000 | 令和6.10.4 | (株)増田医科器械 京丹後営業所 |
| 電気メス(高周波焼却電源装置) | 1台 | 60-2450-100 他 | 1,892,000 | 令和6.10.10 | (株)増田医科器械 京丹後営業所 |
| クリーンベンチ | 1台 | MCV-131BFN-PJ | 1,342,000 | 令和6.10.17 | (株)増田医科器械 京丹後営業所 |
| ワイヤレス超音波画像診断装置iViz air | 1台 | iViz air | 2,035,000 | 令和6.10.21 | (株)石坪 京丹後営業所 |
| アトムベットパンウォッシャー731 | 1台 | 731-C15 | 3,517,800 | 令和6.11.7 | (株)増田医科器械 京丹後営業所 |
| 心電計 | 1台 | FCP-9800 他 | 1,826,000 | 令和6.12.13 | (株)石坪 京丹後営業所 |
| 産婦人科診察台 | 1台 | 1146150 | 2,398,000 | 令和7.1.23 | (株)石坪 京丹後営業所 |

(単位：円)

| 品 名 | 数量 | 規 格 寸 法 | 金額(税込) | 検収年月日 | 備考 |
|-------------------------------|----|-----------|-------------|----------|---------------------|
| 介護福祉業務管理システム | 1式 | | 5,907,000 | 令和7.1.31 | (株)システムリサーチ 福知山支店 |
| 眼科用患者椅子 | 1台 | KK-100-11 | 236,500 | 令和7.2.3 | (株)増田医科器械 京丹後営業所 |
| 介護システム用ネットワーク機器 | 1式 | | 1,260,600 | 令和7.2.28 | 都築テクノサービス(株) 京丹後営業所 |
| 尿自動分析装置 US-1200 | 1式 | US-1300 | 475,200 | 令和7.2.28 | (株)ケーエスケー 舞鶴支店 |
| 献立作成システム購入 (システム導入・連携) | 1式 | | 4,565,000 | 令和7.3.16 | (株)カイテクノロジー |
| 電子カルテシステム | 1式 | | 300,292,300 | 令和7.3.28 | (株)医療情報システム |
| 献立作成システム購入 (ハードウェア・システム連携) | 1式 | | 3,630,000 | 令和7.3.28 | (株)医療情報システム |
| 合 計 | | | 432,654,530 | | |

(3) 車両購入の概況

(単位：円)

| 品 名 | 数量 | 規 格 寸 法 | 金額(税込) | 検収年月日 | 備 考 |
|------------|----|-------------------------------|-----------|---------|---------|
| 公用車 | 1台 | スズキエブリイ白 PAリミット /5BD-DA17V | 1,122,000 | 令和6.8.6 | 陸整工業(株) |
| 訪問リハビリ用公用車 | 1台 | スズキアルト白 L/3BA-HA37S | 968,000 | 令和6.8.6 | 陸整工業(株) |
| 合 計 | | | 2,090,000 | | |

3 業 務

(1) 業務量

ア 患者数及び診療収益

(単位:人、円、%)

| 区 分 | | | 患 者 数 | | 診療収益(税抜) | |
|-----|---------------------|-----------|---------|-------|---------------|--------|
| | | | 延数 | 日平均 | 総 額 | 1人1日平均 |
| 入 院 | 一般病床 (199床 ※) | 本年度(365日) | 39,108 | 107.1 | 1,692,005,105 | 43,265 |
| | | 前年度(366日) | 41,624 | 113.7 | 1,844,520,115 | 44,314 |
| | | 増減 | △2,516 | △6.6 | △152,515,010 | △1,049 |
| | | 増減率 | △6.0 | △5.8 | △8.3 | △2.4 |
| 外 来 | | 本年度(243日) | 82,999 | 341.6 | 804,390,268 | 9,692 |
| | | 前年度(243日) | 85,570 | 352.1 | 773,753,779 | 9,042 |
| | | 増減 | △2,571 | △10.5 | 30,636,489 | 650 |
| | | 増減率 | △3.0 | △3.0 | 4.0 | 7.2 |
| 合 計 | | 本年度 | 122,107 | 448.7 | 2,496,395,373 | 20,444 |
| | | 前年度 | 127,194 | 465.8 | 2,618,273,894 | 20,585 |
| | | 増減 | △5,087 | △17.1 | △121,878,521 | △141 |
| | | 増減率 | △4.0 | △3.7 | △4.7 | △0.7 |

※一般病床199床のうち、(4月～11月)実稼働病床162床、休床37床。

(12月～3月)実稼働病床150床、休床49床。

イ 訪問看護利用者数及び訪問看護事業収益

(単位:人、円、%)

| 区 分 | | 患 者 数 | | 診療収益(税抜) | |
|------|-----------|--------|------|-------------|--------|
| | | 延数 | 日平均 | 総 額 | 1人1日平均 |
| 訪問看護 | 本年度(243日) | 12,245 | 50.4 | 111,786,314 | 9,129 |
| | 前年度(243日) | 12,109 | 49.8 | 110,375,013 | 9,115 |
| | 増減 | 136 | 0.6 | 1,411,301 | 14 |
| | 増減率 | 1.1 | 1.2 | 1.3 | 0.2 |

ウ 科別患者数

(単位:人、日、%)

| 区 分 | | | 内 科 | 外 科 | 整形外科 | 産婦人科 | 小 児 科 | 耳鼻咽喉科 | 眼 科 |
|------------|-----------------------|--------|--------|-------|--------|-------|-------|-------|--------|
| 入院 | 一般病床 (199床 ※) | 延患者数 | 19,284 | 1,379 | 9,613 | 1,077 | 319 | 1 | 1,381 |
| | | 日平均患者数 | 52.8 | 3.8 | 26.3 | 3.0 | 0.9 | 0.0 | 3.8 |
| | | 構成比 | 49.3 | 3.5 | 24.6 | 2.8 | 0.8 | 0.0 | 3.5 |
| | | | | | | | | | |
| 外 来 | 延患者数 | | 26,651 | 1,441 | 11,383 | 6,384 | 3,569 | 1,893 | 12,819 |
| | 日平均患者数 | | 109.7 | 5.9 | 46.8 | 26.3 | 14.7 | 7.8 | 52.8 |
| | 診療実日 数による平 均患者数 | 診療実日数 | 243 | 201 | 243 | 243 | 243 | 101 | 243 |
| | | 日平均患者数 | 109.7 | 7.2 | 46.8 | 26.3 | 14.7 | 18.7 | 52.8 |
| | | 構成比 | 32.1 | 1.7 | 13.7 | 7.7 | 4.3 | 2.3 | 15.5 |

| 区 分 | | | 泌尿器科 | 人工透析 | リハビリ | 皮 膚 科 | 総合診療科 | 精神科 | 合 計 |
|----------------|-----------------------|--------|-------|-------|------|-------|-------|-------|--------|
| 入 院 | 一般病床 (199床 ※) | 延患者数 | 0 | 3,558 | 0 | 0 | 2,496 | 0 | 39,108 |
| | | 日平均患者数 | 0.0 | 9.7 | 0.0 | 0.0 | 6.8 | 0.0 | 107.1 |
| | | 構成比 | 0.0 | 9.1 | 0.0 | 0.0 | 6.4 | 0.0 | 100.0 |
| 外 来 | 延患者数 | | 1,569 | 6,901 | 509 | 2,320 | 2,555 | 5,005 | 82,999 |
| | 1日平均患者数 | | 6.5 | 28.4 | 2.1 | 9.5 | 10.5 | 20.6 | 341.6 |
| | 診療実日 数による平 均患者数 | 診療実日数 | 87 | 313 | 244 | 51 | 144 | 148 | |
| | | 日平均患者数 | 18.0 | 22 | 2.1 | 45.5 | 17.7 | 33.8 | |
| | 構成比 | | 1.9 | 8.3 | 0.6 | 2.8 | 3.1 | 6.0 | 100.0 |

※一般病床199床のうち、(4月～11月)実稼働病床162床、休床37床。

(12月～3月)実稼働病床150床、休床49床。

エ 病床利用状況

(単位:人、%)

| 区 分 | 許可病床数(延) | 延患者数 | 日平均 患者数 | 病床利用率 |
|------|----------|--------|------------|-------|
| 一般病床 | 57,678 | 39,108 | 107.1 | 67.8 |
| 合 計 | 57,678 | 39,108 | 107.1 | 67.8 |

※一般病床199床のうち、(4月～11月)実稼働病床162床、休床37床。

(12月～3月)実稼働病床150床、休床49床。

(2) 事業収益に関する事項

(単位:円)

| 科 目 | 本年度 | 前年度 | 増減額 | 増減率 |
|---------------|---------------|---------------|--------------|---------|
| 1 医業収益 | 2,962,473,248 | 3,060,501,533 | △98,028,285 | △3.2% |
| (1) 入院収益 | 1,692,005,105 | 1,844,520,115 | △152,515,010 | △8.3% |
| (2) 外来収益 | 804,390,268 | 773,753,779 | 30,636,489 | 4.0% |
| (3) 他会計負担金 | 278,968,000 | 251,522,000 | 27,446,000 | 10.9% |
| (4) その他医業収益 | 187,109,875 | 190,705,639 | △3,595,764 | △1.9% |
| 2 医業外収益 | 555,748,131 | 652,482,478 | △96,734,347 | △14.8% |
| (1) 受取利息配当金 | 138,051 | 5,229 | 132,822 | 2540.1% |
| (3) 補助金 | 22,861,400 | 173,049,800 | △150,188,400 | △86.8% |
| (4) 負担金交付金 | 291,788,678 | 271,823,989 | 19,964,689 | 7.3% |
| (5) 患者外給食収益 | 3,146,420 | 2,951,978 | 194,442 | 6.6% |
| (6) 長期前受金戻入 | 215,972,136 | 187,051,772 | 28,920,364 | 15.5% |
| (7) その他医業外収益 | 21,841,446 | 17,599,710 | 4,241,736 | 24.1% |
| 3 訪問看護事業収益 | 111,786,314 | 110,375,013 | 1,411,301 | 1.3% |
| (1) 訪問看護療養費収益 | 104,481,514 | 103,002,434 | 1,479,080 | 1.4% |
| (2) 利用料収益 | 7,304,800 | 7,372,579 | △67,779 | △0.9% |
| 5 特別利益 | 12,075,130 | 16,426,474 | △4,351,344 | △26.5% |
| (2) 過年度損益修正益 | 0 | 302,245 | △302,245 | 皆減 |
| (3) 長期前受金戻入 | 9,324,104 | 2,743,936 | 6,580,168 | 239.8% |
| (4) その他特別利益 | 2,751,026 | 13,380,293 | △10,629,267 | △79.4% |
| 合 計 | 3,642,082,823 | 3,839,785,498 | △197,702,675 | △5.1% |

(3) 事業費用に関する事項

(単位:円)

| 科 目 | 本年度 | 前年度 | 増減額 | 増減率 |
|-------------------|---------------|---------------|-------------|--------|
| 1 医業費用 | 3,905,834,778 | 3,813,266,608 | 92,568,170 | 2.4% |
| (1) 給与費 | 2,374,964,023 | 2,305,854,907 | 69,109,116 | 3.0% |
| (2) 材料費 | 563,979,674 | 571,915,681 | △7,936,007 | △1.4% |
| (3) 経費 | 537,916,573 | 511,432,048 | 26,484,525 | 5.2% |
| (4) 減価償却費 | 391,270,196 | 400,330,798 | △9,060,602 | △2.3% |
| (5) 資産減耗費 | 25,742,557 | 13,830,200 | 11,912,357 | 86.1% |
| (6) 研究研修費 | 11,961,755 | 9,902,974 | 2,058,781 | 20.8% |
| 2 医業外費用 | 170,392,094 | 172,016,827 | △1,624,733 | △0.9% |
| (1) 支払利息及び企業債取扱諸費 | 31,152,922 | 32,367,326 | △1,214,404 | △3.8% |
| (2) 長期前払消費税償却 | 31,732,740 | 29,753,209 | 1,979,531 | 6.7% |
| (3) 患者外給食材料費 | 1,570,910 | 1,980,091 | △409,181 | △20.7% |
| (5) 雑損失 | 105,935,522 | 107,916,201 | △1,980,679 | △1.8% |
| 3 訪問看護事業費用 | 120,567,431 | 110,214,545 | 10,352,886 | 9.4% |
| (1) 給与費 | 116,085,599 | 105,491,049 | 10,594,550 | 10.0% |
| (2) 材料費 | 44,700 | 0 | 44,700 | 皆増 |
| (3) 経費 | 4,301,952 | 4,598,920 | △296,968 | △6.5% |
| (6) 研究研修費 | 135,180 | 124,576 | 10,604 | 8.5% |
| 5 特別損失 | 1,200,000 | 15,669,990 | △14,469,990 | △92.3% |
| (4) 過年度損益修正損 | 0 | 287,000 | △287,000 | 皆減 |
| (5) その他特別損失 | 1,200,000 | 15,382,990 | △14,182,990 | △92.2% |
| 合 計 | 4,197,994,303 | 4,111,167,970 | 86,826,333 | 2.1% |

| | 本年度 | 前年度 | 増減額 | 増減率 |
|---------|--------------|--------------|--------------|---------|
| 経 常 損 益 | △566,786,610 | △272,138,956 | △294,647,654 | △108.3% |
| 純 損 益 | △555,911,480 | △271,382,472 | △284,529,008 | △104.8% |

4 会 計

(1) 重要契約の要旨

(単位:円)

| 契約年月日 | 契約金額(税込) | 契約の内容 | 契約の相手方 | 備考 |
|---------|-------------|------------------------------------|------------------|----|
| R6.8.9 | 99,000,000 | B棟スプリンクラー設備設置工事 | 日本ドライケミカル(株)大阪支店 | |
| R6.6.28 | 300,292,300 | 電子カルテシステム | (株)医療情報システム | |
| R6.7.17 | 24,892,120 | 電子カルテシステム用パソコン等購入(その3/デスクトップパソコン等) | 野村文具 | |

(2) 企業債及び一時借入金の概況

ア 企業債

(単位:円)

| 借 入 先 | 前年度末残高 | 本年度借入額 | 本年度償還金 | 本年度末残高 |
|------------|---------------|-------------|-------------|---------------|
| 財務省 | 5,472,857,365 | 508,900,000 | 315,274,234 | 5,666,483,131 |
| 地方公共団体金融機構 | 12,150,365 | 0 | 12,150,365 | 0 |
| 京都北都信用金庫 | 35,080,000 | 0 | 7,086,000 | 27,994,000 |
| 合 計 | 5,520,087,730 | 508,900,000 | 334,510,599 | 5,694,477,131 |

イ 一時借入金

(単位:円)

| 借 入 先 | 前年度末残高 | 本年度借入額 | 本年度償還金 | 本年度末残高 |
|----------------|-------------|-------------|-------------|-------------|
| 京都府信用漁業協同組合連合会 | 0 | 400,000,000 | 0 | 400,000,000 |
| (株)京都銀行 | 150,000,000 | 0 | 150,000,000 | 0 |
| 合 計 | 150,000,000 | 400,000,000 | 150,000,000 | 400,000,000 |

1 概 況

(1) 総括事項

広域で多くの集落が点在する本市において、久美浜病院は急性期医療から慢性期医療、また救急医療、在宅医療、訪問看護、通所リハビリテーション等、多くの市民の健康と安心を守る地域医療の核となる病院として、令和 6 年度も取り組みを進めてきました。

こうした医療提供の充実を図り地域とともにある病院に邁進する一方、多くの地方病院と同様に、医療需要に見合う医師確保や体制確保が実現せず、加えて昨今の物価、人件費等の高騰と改定された診療報酬では十分な財源が確保できないこと等から、経営面では厳しい状況の令和 6 年度となっています。

こうした状況の中、久美浜病院では、「病院のベッドは地域の資源である」という運営方針のもと、高齢者が「最期まで口から食べる」「最期までお風呂に入る」を保証できる地域医療を引き続き実践し、住民一人ひとりに“寄り添いささえきる”地域づくりに取り組むとともに、引き続き小児医療の充実を図り、口腔疾患予防、訪問看護の拡充などに取り組み、市民の命と安心・安全を守る公立病院としての使命を果たすため、病院長を先頭に職員一丸となって奮闘しました。

医師体制については、1 人減となる内科医師 13 人と歯科医師 4 人の計 17 人体制でのスタートとなりました。体制の内容として、内科医師のうち眼科で非常勤医から常勤医への変更がありました。眼科医が常勤となったことにより、入院にて手術等を行うことができ、入院患者数の増加につながりました。内科は 1 人減となる 4 人体制となりましたが、京都第二赤十字病院から内科初期研修医 8 人、京都洛和会音羽病院から総合内科専門医研修として専攻医 3 人を受入れ、さらに京都岡本記念病院から専攻医 1 人、京都第二赤十字病院から内科専攻医 1 人の受け入れにつなげ、内科診療や救急、時間外診療の支援など、医師減の影響を乗り越え、医療提供体制の維持につなげることができました。なお、内科常勤医師の増員に向けた招聘活動も行ってきましたが、実現には至りませんでした。歯科口腔外科は前年同様 4 人体制でしたが、前期研修医が前年の 2 人から 0 人となったことから、外来診察を原則予約のみとせざるを得ず、当日予約として 5 人まで診察を行うこととしました。11 月には会計年度任用職員として歯科口腔外科医師を 1 人採用し、医療提供体制の確保につなげました。

看護師等医療技術職の人材確保については、定年や早期退職による補充として看護師 3 人を採用しましたが、数年前より募集している薬剤師については今年度も採用が実現せず、薬剤師確保の厳しい状況が続いています。

地域包括ケアシステム推進への取り組みでは、行政や社会福祉施設の職員等との「地域ケア会議」を定期的に開催し、施設間、多職種間での連携を強化し、地域医療連携室を中心として、延べ 16,849 件の医療や介護、福祉の相談を受け、市民等への支援につなげました。

また、県境を越えて隣接する但馬地域の病院や診療所から延べ、5,193 人の患者受入れを行うなど、京都府北部から兵庫県北部地域まで、北近畿圏内の病院や診療所との連携強化に努めました。

地域医療への支援では、佐濃診療所へ毎週 1 回（延べ 49 回）、医師と看護師及び薬剤師を派遣し、引き続き、医師不在地域への医療提供を行いました。

また、障害のある方への医療提供の取組として、障害児・者への歯科診療（延べ 862 人）のうち、学童外来での歯科診療（延べ 46 人）や、重度心身障害者の短期入所利用（延べ 54 日）の受入れを行うなど、障害者家族の負担軽減にも取り組みました。

地域とともにある病院として、市民がいつまでも健康に暮らしていくことができるよう保健予防事業を積極的にすすめ、市内の保育所や小学校への健診医派遣、さらに福祉施設や地元企業への嘱託医・産業医活動などに医師を派遣するなど、一層の取り組み強化を進めました。

在宅医療への取組は、職員体制が整わなかったこと等が影響し、訪問看護の利用件数が前年度から 560 人減（延べ 8,362 人）となりましたが、通所リハビリテーションでは、新型コロナウイルス感染症に係る利用控えの影響を受けた前年度から多少改善し、利用件数が 156 人増（延べ 3,609 人）となりました。そのほか、新型コロナウイルス感染症等感染症への予防対策を徹底しながら、必要な方への訪問診療や訪問歯科診療を重ね、加えて在宅や施設での看取り支援等、きめ細かな在宅支援を行いました。

住民理解のための取組では、地域住民とのふれ合いの場として令和元年度まで開催していた「久美浜病院まつり」の再開を検討しましたが、新型コロナウイルスの感染状況を注視する中で、感染防止を最優先し、前年に引き続き中止としましたが、久美浜病院広報誌の発行やホームページを活用した情報発信により、市民と病院の繋がり・理解の推進に努めました。

将来の医療の担い手育成の取組では、後期研修医 1 人の受入れや、日星高等学校、京都府立看護学校から看護学生の実習生、計 37 人の受入れを行いました。さらに、高校生対象のふれあい看護体験を実施し、京都府立丹後緑風高校をはじめ 3 校から計 5 人の参加となりました。病院内の様々な職種を見学する「オープンホスピタル」を実施し、6 校から計 32 人の参加となりました。中学生への職場体験学習を実施し、1 人が参加し、さらに、小学生対象の職場体験「キッズドクター・キッズナース」では、市内小学校 7 校から 11 人の参加があり、将来を担う多くの学生、子供たちに医療に対する関心を高めてもらう取組を行いました。

そのほか、自治会や各団体、学校などの研修会へ医師や看護師等を講師として派遣する「出前講座」を実施し、小学校への救命救急講座や社会福祉施設等への感染症対策に係る講座、保育所・認定こども園での歯科教室など、20 講座を開催し、延べ 534 人に参加してもらう状況となりました。

院内ボランティアの受入れは、感染防止対策等を徹底する観点から、入院患者への面会禁止を年度途中まで継続したため、療養病棟や通所リハビリテーションへの慰問活動等の受入れは実施しませんでした。中庭や病院周りの環境美化について計 7 回、延べ 120 人の地域の方々に参加していただき、コロナ禍にあっても市民とともにある「地域に開かれた病院づくり」を実感することができました。

医療機器等の整備では、全身用 X 線 CT 装置、外科用 X 線テレビシステム、高周波熱灼電源装置、超音波画像診断装置、ジェットウォッシャー超音波洗浄装置、耳鼻科診察ユニットなど必要な医療機器等の更新を行いました。

また、新たに2号館にスプリンクラー設備を設置し、配管・給湯管の修繕など老朽化する設備の整備や利用者の療養環境の改善を図りました。

経営効率化・収入増加への取組では、経営コンサルタントによる各部署ヒアリングによる第三者評価、薬剤メーカーやS P D業務等の委託業者への価格交渉、収益率の高い診療材料への切り替えなどにより徹底した経費削減を継続しました。また、診療報酬請求の精度管理や知識習得のための研修会などを通じて、診療報酬の適正請求により診療単価の増加につなげました。

また、窓口での催促や支払相談、さらには電話督促等を徹底した結果、窓口未収金は1,740,237円減少しました。なお、クレジットカードによる医療費の支払いは4,457件（前年度比12.8%増）、47,892,577円（前年度比10.6%増）でした。

以上のとおり、新型コロナウイルス感染症が感染症法上の5類への移行後なかなか患者数等回復しない中でも、地域医療連携室を通じ他病院との連携強化と部署ごとに使命感をもって病院運営に努めましたが、職員の処遇改善に係る給与費等の増加、燃料費等のコストの増加等も影響し、令和6年度の久美浜病院事業収支（経常収支）では、171,464,616円の赤字となりました。また、純損益では、131,818,049円の赤字となりました。

ア 受診者の状況

入院患者数は、一般病床が延べ31,916人（前年度比0.04%増）、療養病床が延べ19,518人（前年度比2.8%増）、合計延べ51,434人で542人の増加、一般病床は1日平均87.4人、療養病床は1日平均53.5人の入院患者を受入れました。病床利用率は一般病床79.5%、療養病床89.1%で、全体では82.9%となりました。

外来患者数は延べ81,605人（前年度比1.1%増）で、875人の増加となりました。また、健康管理事業として人間ドック39件（前年度比6件増）、新型コロナウイルス感染症のワクチン接種375件（前年度比3,413件減）に対応しました。

救急業務については、患者数は4,700人（前年比744人減）・1日平均では12.9人でしたが、うち小児が2,057人（前年比802人減）と救急患者数の43.8%を占めています。救急患者のうち、入院は343人（前年度比13人増）となり、救急車による救急受入れ患者は485人（前年度比60人減、11.0%減）でした。

その他、手術件数は758件、コンピュータ断層撮影（CT）検査は4,058件、磁気共鳴断層撮影（MRI）検査は995件でした。

イ 収支状況

（ア）収益的収支

医業収益の総額は2,564,426,478円（前年度比0.2%増）で、うち入院収益は1,564,068,026円、外来収益は697,479,883円、他会計負担金（一般会計からの繰入金）234,519,000円（前年度比10.6%増）、その他医業収益は68,359,569円で、前年度比5,372,667円の減収となりました。

医業外収益の総額は350,786,119円（前年度比15.8%減）で、うち一般会計からの繰

入金が 204,790,000 円（前年度比 12.1%減）、補助金 25,497,100 円、長期前受金戻入 92,425,709 円、その他医業外収益等 22,978,596 円、負担金 5,094,714 円で、前年度比 66,021,743 円の減収となりました。

訪問看護事業収益は 82,425,338 円（前年度比 7.0%減）、また通所リハビリテーション事業総収入は 39,132,439 円（前年度比 7.4%増）でした。

特別利益は 41,540,319 円（前年度比 3.5%減）を計上しました。

医業費用総額は 3,008,376,918 円（前年度比 3.7%増）で、うち給与費 1,946,869,274 円、材料費 348,092,567 円、経費 543,227,405 円、減価償却費 154,733,261 円、資産減耗費 1,509,400 円、研究研修費 13,945,011 円となりました。

医業外費用総額は 107,497,451 円（前年度比 2.9%減）で、支払利息及び企業債取扱諸費 6,924,944 円、長期前払消費税償却 13,777,021 円、雑損失 86,795,486 円でした。

訪問看護事業費用は、59,416,395 円（前年度比 1.5%減）、通所リハビリテーション事業費用は 32,944,226 円（前年度比 21.2%増）でした。

特別損失額は、1,893,752 円（前年度比 63.8%減）となりました。

（イ）資本的収支

資本的収入は、企業債 195,600,000 円、一般会計繰入金 147,632,000 円、補助金 20,799,000 円、看護師等修学資金貸付金返還金 1,750,000 円で、総額 365,781,000 円となりました。

一方、資本的支出は、建設改良費では建物設備整備費 100,020,800 円（税込み）、医療機器等購入費 117,264,400 円（税込み）でした。また、企業債 208,324,223 円を償還し、看護師等修学資金貸付金としての長期貸付金は 6,480,000 円を支出、総額 432,089,423 円（税込み）となりました。

ウ 未収金の状況

年度末の未収金は 391,403,356 円（前年度比 16.3%減）で、内訳は、医業未収金 355,529,802 円（前年度比 7.7%減）及び医業外未収金等 35,873,554 円（前年度比 56.7%減）で、窓口支払の未収金は、18,892,669 円（前年度比 8.4%減）でした。

（２）経営指標に関する事項

令和 6 年度における経営成績について、経営の健全化を示す経常収支比率は、給与費の増等により、前年度比 5.4 ポイント減の 94.7%となり、健全経営の水準とされる 100%を下回りました。また、医業費用に対する医業収益の割合を示す修正医業収支比率は 79.1%となりました。

一方、償却対象資産の減価償却の状況を示す有形固定資産減価償却率は前年比 0.1 ポイント減の 76.2%となりました。依然、施設の老朽化は進んでおり、そのうち医療機械備品の減

価償却率を示す機械備品減価償却率は前年比 0.7 ポイント増の 73.4%となっています。経営への影響を考慮しながら計画的な更新を行っていきます。

また、入院患者の増加により病床利用率は前年比 1.1 ポイント増の 82.9%となりました。

<経営指標の推移>

| | 令和 2 年度 | 令和 3 年度 | 令和 4 年度 | 令和 5 年度 | 令和 6 年度 |
|-------------------|---------|---------|---------|---------|---------|
| 経 常 収 支 比 率 | 98.5% | 100.6% | 100.7% | 100.1% | 94.7% |
| 修 正 医 業 収 支 比 率 | 80.4% | 84.5% | 83.4% | 82.7% | 79.1% |
| 病 床 利 用 率 | 74.7% | 79.6% | 72.3% | 81.8% | 82.9% |
| 職 員 給 与 費 比 率 | 76.3% | 71.9% | 72.4% | 71.5% | 75.7% |
| 有形固定資産減価償却率 | 74.9% | 76.1% | 74.6% | 76.3% | 76.2% |
| 機 器 備 品 減 価 償 却 率 | 79.2% | 79.1% | 70.5% | 72.7% | 73.4% |

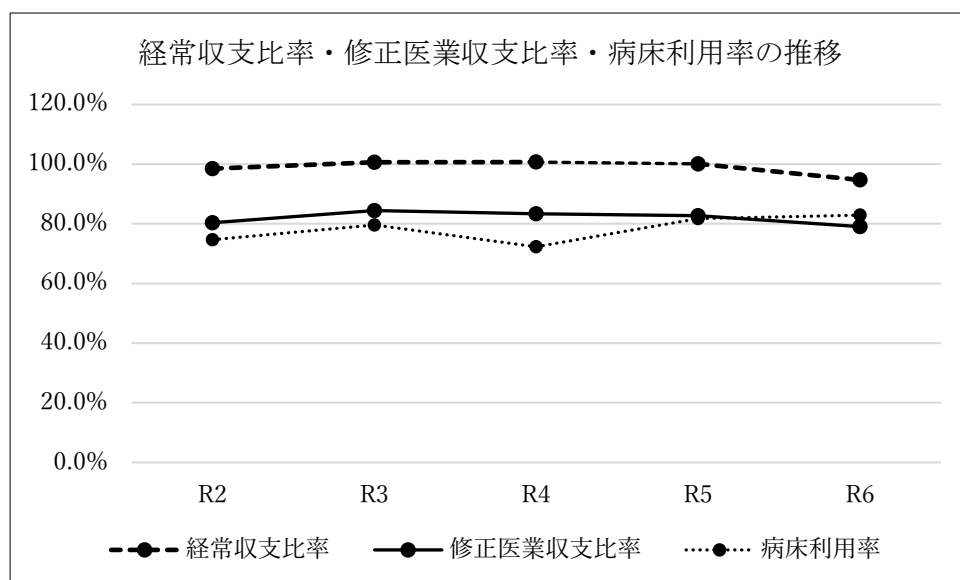

(3) 議会議決事項

| 議案番号 | 件 名 | 提出年月日 | 議決年月日 |
|-------|---|-----------|------------|
| 第54号 | 専決処分の承認について 令和6年度京丹後市病院事業会計補正予算（第1号） | 令和6.5.17 | 令和6.5.20承認 |
| 第91号 | 令和6年度京丹後市病院事業会計決算認定について | 令和6.9.3 | 令和6.10.4認定 |
| 第101号 | 令和6年度京丹後市病院事業会計補正予算（第2号） | 令和6.9.3 | 令和6.9.18 |
| 第116号 | 京丹後市病院事業条例等の一部改正について | 令和6.11.29 | 令和6.11.29 |
| 第123号 | 京丹後市一般職の職員の給与に関する条例の一部改正について | 令和6.12.20 | 令和6.12.20 |
| 第126号 | 京丹後市会計年度任用職員の給与及び費用弁償に関する条例の一部改正について | 令和6.12.20 | 令和6.12.20 |
| 第133号 | 令和6年度京丹後市病院事業会計補正予算（第3号） | 令和6.12.20 | 令和6.12.20 |
| 第29号 | 令和6年度京丹後市病院事業会計補正予算（第4号） | 令和7.2.27 | 令和7.3.27 |

(4) 行政官庁認可事項

| 申請年月日 | 申 請 先 | 件 名 | 認可年月日 |
|-----------|--------|---|-----------|
| 令和6.3.25 | 近畿厚生局長 | 緑内障手術(緑内障手術(流出路再建術(眼内法)及び水晶体再建術併用眼内ドレーン挿入術)の施設基準に係る届出 | 令和6.4.22 |
| 令和6.5.13 | 京都府知事 | 感染症の予防及び感染症の患者に対する医療に関する法律による指定医療機関指定 | 令和6.6.1 |
| 令和6.5.17 | 近畿厚生局長 | 認知症ケア加算2の施設基準に係る届出 | 令和6.6.25 |
| 令和6.5.21 | 近畿厚生局長 | 急性期看護補助体制加算の注4・看護補助体制充実加算に係る施設基準に係る届出 | 令和6.6.26 |
| 令和6.5.21 | 近畿厚生局長 | 療養病棟入院基本料の注13・看護補助体制充実加算の施設基準に係る届出 | 令和6.6.26 |
| 令和6.5.24 | 近畿厚生局長 | 歯科技工士連携加算1及び光学印象歯科技工士連携加算の施設基準に係る届出 | 令和6.6.19 |
| 令和6.5.24 | 近畿厚生局長 | 入退院支援加算の施設基準に係る届出 | 令和6.6.25 |
| 令和6.5.28 | 近畿厚生局長 | 歯科外来診療感染対策加算4に係る基準の施設基準に係る届出 | 令和6.6.26 |
| 令和6.5.28 | 近畿厚生局長 | 歯科外来診療環境体制加算2の施設基準に係る届出 | 令和6.6.26 |
| 令和6.5.30 | 近畿厚生局長 | 外来・在宅ベースアップ評価料(Ⅰ)の施設基準に係る届出 | 令和6.6.26 |
| 令和6.5.30 | 近畿厚生局長 | 入院ベースアップ評価料42の施設基準に係る届出 | 令和6.6.26 |
| 令和6.5.30 | 近畿厚生局長 | 歯科外来・在宅ベースアップ評価料(Ⅰ)の施設基準に係る届出 | 令和6.6.26 |
| 令和6.5.30 | 近畿厚生局長 | 抗菌薬適正使用体制加算の施設基準に係る届出 | 令和6.6.26 |
| 令和6.6.3 | 近畿厚生局長 | 感染対策向上加算1の施設基準に係る届出 | 令和6.6.25 |
| 令和6.10.9 | 近畿厚生局長 | 一般病棟入院基本料の施設基準に係る届出 | 令和6.11.22 |
| 令和6.12.25 | 京都府知事 | 救急病院の認定更新 | 令和7.3.13 |
| 令和7.1.31 | 近畿厚生局長 | 下肢創傷処置管理料の施設基準に係る届出 | 令和7.2.25 |

(5) 職員に関する事項

職種別職員数

| 職 種 | | 職 員 数 | | | | | | 備 考 |
|------------|-----------|--------------------|--------------|--------------------|--------------|--------------------|--------------|-----|
| | | 令和7. 3. 31現在 | | 令和6. 3. 31現在 | | 増 減 | | |
| | | 会計年度 任用職員 以外 | 会計年度 任用職員 | 会計年度 任用職員 以外 | 会計年度 任用職員 | 会計年度 任用職員 以外 | 会計年度 任用職員 | |
| 医師（歯科医師含む） | | 17 | 4 | 18 | 3 | △1 | 1 | |
| 看護部門 | 看護師 | 86 (5) | (30) | 85 (5) | (26) | 1 | 0 (4) | |
| | 准看護師 | 5 | (4) | 5 | (5) | 0 | 0 (△1) | |
| | 介護福祉士 | | (18) | | (15) | 0 | 0 (3) | |
| | 看護助手 | | (20) | | (20) | 0 | 0 | |
| | 介護助手 | | (1) | | (1) | 0 | 0 | |
| 薬局 | 薬剤師 | 4 | (4) | 4 | (4) | 0 | 0 | |
| | 薬局補助員 | | (2) | | (2) | 0 | 0 | |
| 給食部門 | 管理栄養士 | 1 | (4) | 1 | (4) | 0 | 0 | |
| | 栄養士 | | (1) | | (1) | 0 | 0 | |
| | 厨房調理員 | | (12) | | (13) | 0 | 0 (△1) | |
| 技術部門 | 診療放射線技師 | 4 | (1) | 4 | (1) | 0 | 0 | |
| | 臨床検査技師 | 1 | | 1 | | 0 | 0 | |
| | 理学療法士 | 6 | | 6 | | 0 | 0 | |
| | 作業療法士 | 3 | | 3 | | 0 | 0 | |
| | 視能訓練士 | 1 | (1) | 1 | (2) | 0 | 0 (△1) | |
| | 歯科技工士 | | (1) | | (1) | 0 | 0 | |
| | 歯科衛生士 | 4 | (1) | 4 | (1) | 0 | 0 | |
| | 言語聴覚士 | 2 | | 2 | | 0 | 0 | |
| 管理部門 | 事務職員 | 7 (1) | | 7 (1) | | 0 | 0 | |
| | 医師事務作業補助員 | | (9) | | (11) | 0 | 0 (△2) | |
| | 医療事務員 | | (16) | | (14) | 0 | 0 (2) | |
| | 事務補助員 | | (5) | | (6) | 0 | 0 (△1) | |
| | 作業員 | | (6) | | (7) | 0 | 0 (△1) | |
| 院内保育所 | 保育士 | | (5) | | (4) | 0 | 0 (1) | |
| | 保育助手 | | | | | 0 | 0 | |
| 合 計 | | 141 (6) | 4 (141) | 141 (6) | 3 (138) | | 1 (3) | |

※（ ）内は短時間勤務職員（外書き）

2 工 事 等

(1) 改良工事の概況

(単位：円)

| 工 事 名 | 施 行 内 容 | 金額(税込) | 着工年月日 | 竣工年月日 | 備 考 |
|------------------------------|-------------------------------|-------------|----------|----------|---------------------|
| 2号館スプリンクラー設備設置工事 工事監理業務委託 | 2号館自動消火装置設置 工事 工事監理業務委託 1式 | 3,108,600 | 令和6.8.10 | 令和7.3.31 | (有)SAN計画 |
| 2号館スプリンクラー設備設置工事 | 2号館自動消火装置設置工事 | 96,912,200 | 令和6.8.10 | 令和7.3.31 | 大槻ポンプ工業 (株)宮津営業所 |
| 合 | 計 | 100,020,800 | | | |

(2) 器械及び備品整備の概況

(単位：円)

| 品 名 | 数量 | 規 格 寸 法 | 金額(税込) | 検収年月日 | 備 考 |
|---------------------|----|--------------------|-------------|-----------|------------------|
| 外科用X線テレビシステム | 1式 | OPESCOPE ACTENO | 6,050,000 | 令和6.4.18 | (株)増田医科器械 京丹後営業所 |
| 歯科用ErYagレーザー装置 | 1式 | アーウィンアドバンスEVO | 4,279,000 | 令和6.6.28 | (株)増田医科器械 京丹後営業所 |
| 光学視管 | 1式 | WA2T412A, WA2T430A | 1,265,000 | 令和6.6.28 | (株)増田医科器械 京丹後営業所 |
| 超音波凝固切開装置 | 1式 | GEN11 | 792,000 | 令和6.7.22 | (株)増田医科器械 京丹後営業所 |
| 超音波画像診断装置 | 1式 | ARIETTA650 | 5,709,000 | 令和6.9.3 | (株)増田医科器械 京丹後営業所 |
| ナースینگストレッチャー | 1式 | NST-1 | 328,900 | 令和6.9.20 | (株)増田医科器械 京丹後営業所 |
| ジェットウォッシャー超音波洗浄装置 | 1式 | MU-7200 | 8,409,500 | 令和6.9.22 | 野村文具 |
| ベッドサイドモニタ用無線ユニット | 1式 | HS-8312Nほか | 1,639,000 | 令和6.9.29 | (株)増田医科器械 京丹後営業所 |
| セントラルモニタ | 1式 | DS-1704RE | 2,893,000 | 令和6.9.29 | (株)増田医科器械 京丹後営業所 |
| ストレッチャースケール | 1式 | AD6051B | 701,800 | 令和6.10.3 | (株)増田医科器械 京丹後営業所 |
| 薬剤在庫管理システム | 1式 | バイタルネット POWERS | 1,804,000 | 令和6.10.30 | (株)ケーエスケー 舞鶴支店 |
| 高圧蒸気滅菌機 | 1式 | LA-220 | 327,800 | 令和6.11.7 | (株)増田医科器械 京丹後営業所 |
| 耳鼻科診察ユニット | 1式 | SNユニット ニュービ°アレス | 5,797,000 | 令和6.11.13 | (株)増田医科器械 京丹後営業所 |
| 訪問看護オンライン資格確認請求システム | 1式 | おまかせパックN | 352,000 | 令和6.11.15 | (株)システムリサーチ |
| ポータブルマルチスコープシステム | 1式 | FP-7RBS2 | 1,507,000 | 令和6.11.27 | (株)増田医科器械 京丹後営業所 |
| 内視鏡用モニタ | 1式 | LMD-2435MDF | 374,000 | 令和6.12.2 | (株)増田医科器械 京丹後営業所 |
| 生体情報モニター | 1式 | TM-2591-JC16 | 473,000 | 令和6.12.5 | (株)増田医科器械 京丹後営業所 |
| 病棟用ベッド | 1式 | KA-N1311J | 3,242,800 | 令和6.12.12 | (株)増田医科器械 京丹後営業所 |
| 訪問看護介護請求システム | 1式 | ほのぼのシステム | 5,500,000 | 令和6.12.27 | (株)システムリサーチ |
| 通所リハビリ介護請求システム | 1式 | ほのぼのシステム | 3,300,000 | 令和6.12.27 | (株)システムリサーチ |
| 小型シリンジポンプ | 1式 | TE-362PCA | 325,600 | 令和7.1.10 | (株)増田医科器械 京丹後営業所 |
| スチームコンベクションオーブン | 1式 | TESC-10L | 1,375,000 | 令和7.2.21 | スリーエイ工業(株) |
| 全身用X線CT装置 | 1式 | Aquilion Serve | 43,318,000 | 令和7.3.9 | (株)増田医科器械 京丹後営業所 |
| 高周波熱灼電源装置 | 1式 | ESG-410 | 6,204,000 | 令和7.3.14 | (株)増田医科器械 京丹後営業所 |
| ベッドサイドモニタ | 1式 | PVM-4000 | 2,200,000 | 令和7.3.17 | (株)増田医科器械 京丹後営業所 |
| 心電計 | 1式 | FCP-9800 | 2,607,000 | 令和7.3.17 | (株)増田医科器械 京丹後営業所 |
| 口腔内スキャナー | 1式 | TRIOS5 | 6,490,000 | 令和7.3.26 | (株)増田医科器械 京丹後営業所 |
| 合 | 計 | | 117,264,400 | | |

3 業 務

(1) 業務量

ア 患者数及び診療収益

(単位:人、円、%)

| 区 分 | | | 患 者 数 | | 診療収益(税抜) | |
|--------|----------------|-----------|---------|-------|---------------|--------|
| | | | 延数 | 日平均 | 総 額 | 1人1日平均 |
| 入 院 | 一般病床 (110床) | 本年度(365日) | 31,916 | 87.4 | 1,243,465,991 | 38,961 |
| | | 前年度(366日) | 31,904 | 87.2 | 1,198,222,302 | 37,557 |
| | | 増減 | 12 | 0.2 | 45,243,689 | 1,404 |
| | | 増減率 | 0.1 | 0.2 | 3.8 | 3.7 |
| | 療養病床 (60床) | 本年度(365日) | 19,518 | 53.5 | 320,602,035 | 16,426 |
| | | 前年度(366日) | 18,988 | 51.9 | 315,407,827 | 16,611 |
| | | 増減 | 530 | 1.6 | 5,194,208 | △185 |
| | | 増減率 | 2.8 | 3.1 | 1.6 | △1.1 |
| 外 来 | | 本年度(243日) | 81,605 | 335.8 | 697,479,883 | 8,547 |
| | | 前年度(243日) | 80,730 | 332.2 | 759,635,217 | 9,410 |
| | | 増減 | 875 | 3.6 | △62,155,334 | △863 |
| | | 増減率 | 1.1 | 1.1 | △8.2 | △9.2 |
| 合 計 | | 本年度 | 133,039 | 476.7 | 2,261,547,909 | 16,999 |
| | | 前年度 | 131,622 | 471.3 | 2,273,265,346 | 17,271 |
| | | 増減 | 1,417 | 5.4 | △11,717,437 | △272 |
| | | 増減率 | 1.1 | 1.1 | △0.5 | △1.6 |

イ 訪問看護利用者数及び訪問看護事業収益

(単位:人、円、%)

| 区 分 | | 患 者 数 | | 診療収益(税抜) | |
|------|-----------|-------|------|------------|--------|
| | | 延数 | 日平均 | 総 額 | 1人1日平均 |
| 訪問看護 | 本年度(243日) | 8,362 | 34.4 | 82,425,338 | 9,857 |
| | 前年度(243日) | 8,922 | 36.7 | 88,651,627 | 9,936 |
| | 増減 | △560 | △2.3 | △6,226,289 | △79 |
| | 増減率 | △6.3 | △6.3 | △7.0 | △0.8 |

ウ 通所リハビリテーション利用者数及び通所リハビリテーション事業収益 (単位:人、円、%)

| 区 分 | | 患 者 数 | | 診療収益(税抜) | |
|-----------------|-----------|-------|------|------------|--------|
| | | 延数 | 日平均 | 総 額 | 1人1日平均 |
| 通所リハビリ テーション | 本年度(243日) | 3,609 | 14.9 | 39,132,439 | 10,843 |
| | 前年度(243日) | 3,453 | 14.2 | 36,442,594 | 10,554 |
| | 増減 | 156 | 0.7 | 2,689,845 | 289 |
| | 増減率 | 4.5 | 4.9 | 7.4 | 2.7 |

エ 科別患者数

(単位:人、日、%)

| 区 分 | | | 内 科 | 外 科 | 整形外科 | 小 児 科 | 皮 膚 科 | 眼 科 | 耳鼻咽喉科 |
|--------|-----------------------|--------|--------|-------|-------|--------|-------|-------|-------|
| 入 | 一般病床 (110床) | 延患者数 | 17,715 | 5,182 | 4,100 | 891 | 0 | 154 | 0 |
| | | 日平均患者数 | 48.6 | 14.2 | 11.2 | 2.4 | 0.0 | 0.4 | 0.0 |
| | | 構成比 | 55.6 | 16.2 | 12.8 | 2.8 | 0.0 | 0.5 | 0.0 |
| 院 | 療養病床 (60床) | 延患者数 | 12,530 | 5,524 | 554 | 0 | 0 | 0 | 0 |
| | | 日平均患者数 | 34.4 | 15.1 | 1.5 | 0.0 | 0.0 | 0.0 | 0.0 |
| | | 構成比 | 64.2 | 28.3 | 2.8 | 0.0 | 0.0 | 0.0 | 0.0 |
| 外 来 | 延患者数 | | 24,892 | 5,510 | 6,078 | 13,280 | 1,288 | 3,411 | 1,218 |
| | 日平均患者数 | | 102.4 | 22.7 | 25.0 | 54.7 | 5.3 | 14.0 | 5.0 |
| | 診療実日 数による平 均患者数 | 診療実日数 | 243 | 243 | 194 | 243 | 50 | 243 | 93 |
| | | 日平均患者数 | 102.4 | 22.7 | 31.3 | 54.7 | 25.8 | 14.0 | 13.1 |
| | 構成比 | | 30.4 | 6.8 | 7.4 | 16.3 | 1.6 | 4.2 | 1.5 |

| 区 分 | | | 泌尿器科 | 歯科・歯科 口腔外科 | 心療内科・ 精神科 | 合 計 |
|--------|-----------------------|--------|-------|---------------|--------------|--------|
| 入 | 一般病床 (110床) | 延患者数 | 870 | 3,004 | 0 | 31,916 |
| | | 日平均患者数 | 2.4 | 8.2 | 0.0 | 87.4 |
| | | 構成比 | 2.7 | 9.4 | 0.0 | 100.0 |
| 院 | 療養病床 (60床) | 延患者数 | 910 | 0 | 0 | 19,518 |
| | | 日平均患者数 | 2.5 | 0.0 | 0.0 | 53.5 |
| | | 構成比 | 4.7 | 0.0 | 0.0 | 100.0 |
| 外 来 | 延患者数 | | 3,038 | 22,498 | 392 | 81,605 |
| | 1日平均患者数 | | 12.5 | 92.6 | 1.6 | 335.8 |
| | 診療実日 数による平 均患者数 | 診療実日数 | 193 | 243 | 48 | |
| | | 日平均患者数 | 15.7 | 92.6 | 8.2 | |
| | 構成比 | | 3.7 | 27.6 | 0.5 | 100.0 |

オ 病床利用状況

(単位:人、%)

| 区 分 | 許可病床数(延) | 延患者数 | 日平均 患者数 | 病床利用率 |
|------|----------|--------|------------|-------|
| 一般病床 | 40,150 | 31,916 | 87.4 | 79.5 |
| 療養病床 | 21,900 | 19,518 | 53.5 | 89.1 |
| 合 計 | 62,050 | 51,434 | 140.9 | 82.9 |

(2) 事業収益に関する事項

(単位:円)

| 科 目 | 本年度 | 前年度 | 増減額 | 増減率 |
|----------------------|---------------|---------------|-------------|---------|
| 1 医業収益 | 2,564,426,478 | 2,558,993,582 | 5,432,896 | 0.2% |
| (1) 入院収益 | 1,564,068,026 | 1,513,630,129 | 50,437,897 | 3.3% |
| (2) 外来収益 | 697,479,883 | 759,635,217 | △62,155,334 | △8.2% |
| (3) 他会計負担金 | 234,519,000 | 211,996,000 | 22,523,000 | 10.6% |
| (4) その他医業収益 | 68,359,569 | 73,732,236 | △5,372,667 | △7.3% |
| 2 医業外収益 | 350,786,119 | 416,807,862 | △66,021,743 | △15.8% |
| (1) 受取利息配当金 | 116,582 | 1,482 | 115,100 | 7766.5% |
| (3) 補助金 | 25,497,100 | 74,324,000 | △48,826,900 | △65.7% |
| (4) 負担金交付金 | 209,884,714 | 238,067,215 | △28,182,501 | △11.8% |
| (6) 長期前受金戻入 | 92,425,709 | 76,571,855 | 15,853,854 | 20.7% |
| (7) その他医業外収益 | 22,862,014 | 27,843,310 | △4,981,296 | △17.9% |
| 3 訪問看護事業収益 | 82,425,338 | 88,651,627 | △6,226,289 | △7.0% |
| (1) 訪問看護療養費収益 | 76,423,062 | 81,785,452 | △5,362,390 | △6.6% |
| (2) 利用料収益 | 6,002,276 | 6,866,175 | △863,899 | △12.6% |
| 4 通所リハビリテーション事業収益 | 39,132,439 | 36,442,594 | 2,689,845 | 7.4% |
| (1) 通所リハビリテーション療養費収益 | 32,463,819 | 30,152,956 | 2,310,863 | 7.7% |
| (2) 利用料収益 | 6,668,620 | 6,289,638 | 378,982 | 6.0% |
| 5 特別利益 | 41,540,319 | 43,068,733 | △1,528,414 | △3.5% |
| (2) 過年度損益修正益 | 0 | 5,100,000 | △5,100,000 | △100.0% |
| (3) 長期前受金戻入 | 38,282,322 | 37,968,733 | 313,589 | 0.8% |
| (4) その他特別利益 | 3,257,997 | 0 | 3,257,997 | 皆増 |
| 合 計 | 3,078,310,693 | 3,143,964,398 | △65,653,705 | △2.1% |

(3) 事業費用に関する事項

(単位:円)

| 科 目 | 本年度 | 前年度 | 増減額 | 増減率 |
|-------------------|---------------|---------------|-------------|--------|
| 1 医業費用 | 3,008,376,918 | 2,900,559,923 | 107,816,995 | 3.7% |
| (1) 給与費 | 1,946,869,274 | 1,835,579,728 | 111,289,546 | 6.1% |
| (2) 材料費 | 348,092,567 | 346,336,669 | 1,755,898 | 0.5% |
| (3) 経費 | 543,227,405 | 545,927,406 | △2,700,001 | △0.5% |
| (4) 減価償却費 | 154,733,261 | 160,451,645 | △5,718,384 | △3.6% |
| (5) 資産減耗費 | 1,509,400 | 1,542,756 | △33,356 | △2.2% |
| (6) 研究研修費 | 13,945,011 | 10,721,719 | 3,223,292 | 30.1% |
| 2 医業外費用 | 107,497,451 | 110,651,215 | △3,153,764 | △2.9% |
| (1) 支払利息及び企業債取扱諸費 | 6,924,944 | 10,037,856 | △3,112,912 | △31.0% |
| (2) 長期前払消費税償却 | 13,777,021 | 12,808,088 | 968,933 | 7.6% |
| (5) 雑損失 | 86,795,486 | 87,805,271 | △1,009,785 | △1.2% |
| 3 訪問看護事業費用 | 59,416,395 | 60,340,394 | △923,999 | △1.5% |
| (1) 給与費 | 57,048,660 | 57,980,659 | △931,999 | △1.6% |
| (2) 材料費 | 0 | 41,300 | △41,300 | 皆減 |
| (3) 経費 | 2,326,372 | 2,200,942 | 125,430 | 5.7% |
| (6) 研究研修費 | 41,363 | 117,493 | △76,130 | △64.8% |
| 4 通所リハビリテーション事業費用 | 32,944,226 | 27,183,727 | 5,760,499 | 21.2% |
| (1) 給与費 | 30,014,701 | 24,309,327 | 5,705,374 | 23.5% |
| (2) 材料費 | 1,180,635 | 986,924 | 193,711 | 19.6% |
| (3) 経費 | 1,685,849 | 1,778,214 | △92,365 | △5.2% |
| (6) 研究研修費 | 63,041 | 109,262 | △46,221 | △42.3% |
| 5 特別損失 | 1,893,752 | 5,237,120 | △3,343,368 | △63.8% |
| (4) 過年度損益修正損 | 450,000 | 579,000 | △129,000 | △22.3% |
| (5) その他特別損失 | 1,443,752 | 4,658,120 | △3,214,368 | △69.0% |
| 合 計 | 3,210,128,742 | 3,103,972,379 | 106,156,363 | 3.4% |

| | 本年度 | 前年度 | 増減額 | 増減率 |
|---------|--------------|------------|--------------|----------|
| 経 常 損 益 | △171,464,616 | 2,160,406 | △173,625,022 | △8036.7% |
| 純 損 益 | △131,818,049 | 39,992,019 | △171,810,068 | △429.6% |

4 会 計

(1) 重要契約の要旨

| 契約年月日 | 契約金額(税込) | 契約の内容 | 契約の相手方 | 備考 |
|---------|------------|----------------------|----------------------|----|
| R6.8.9 | 96,912,200 | 2号館スプリンクラー 設備設置工事 | 大槻ポンプ工業(株) 宮津営業所 | |
| R7.1.22 | 43,318,000 | 全身用X線CT装置 | (株)増田医科器械 京 丹後営業所 | |

(2) 企業債及び一時借入金の概況

ア 企業債

(単位:円)

| 借 入 先 | 前年度末残高 | 本年度借入額 | 本年度償還金 | 本年度末残高 |
|------------|-------------|-------------|-------------|-------------|
| 財務省 | 820,484,786 | 215,600,000 | 187,316,924 | 848,767,862 |
| (株)かんぽ生命保険 | 3,928,690 | 0 | 1,548,061 | 2,380,629 |
| 地方公共団体金融機構 | 26,702,473 | 0 | 5,075,238 | 21,627,235 |
| (株)京都銀行 | 10,688,000 | 0 | 4,860,000 | 5,828,000 |
| 京都北都信用金庫 | 38,204,000 | 0 | 7,574,000 | 30,630,000 |
| 但馬信用金庫 | 3,900,000 | 0 | 1,950,000 | 1,950,000 |
| 合 計 | 903,907,949 | 215,600,000 | 208,324,223 | 911,183,726 |

イ 一時借入金

(単位:円)

| 借 入 先 | 前年度末残高 | 本年度借入額 | 本年度償還金 | 本年度末残高 |
|----------------|-------------|-------------|-------------|-------------|
| 京都府信用漁業協同組合連合会 | 0 | 410,000,000 | 0 | 410,000,000 |
| (株)京都銀行 | 470,000,000 | 0 | 470,000,000 | 0 |
| 合 計 | 470,000,000 | 410,000,000 | 470,000,000 | 410,000,000 |

令和6年度京丹後市病院事業収益費用明細書

収 入

| 款 | 項 | 目 | 節 |
|------------|---------|-----------|--------------|
| 1 弥栄病院事業収益 | 1 医業収益 | | |
| | | 1 入院収益 | |
| | | | 1 入院収益 |
| | | 2 外来収益 | |
| | | | 1 外来収益 |
| | | 3 他会計負担金 | |
| | | | 1 一般会計負担金 |
| | | 4 その他医業収益 | |
| | | | 1 室料差額収益 |
| | | | 2 公衆衛生活動収益 |
| | | | |
| | | | 3 医療相談収益 |
| | | | 4 受託検査施設利用収益 |
| | | | |
| | | | 5 その他医業収益 |
| | | | |
| | 2 医業外収益 | | |
| | | 1 受取利息配当金 | |
| | | | 1 預金利息 |
| | | 3 補助金 | |
| | | | 2 府補助金 |
| | | | |
| | | | |
| | | | |
| | | | |
| | | | 3 その他補助金 |

(単位:円)

| 金 額 | 備 考 | |
|---------------|------------------------------------|------------|
| 3,642,082,823 | | |
| 2,962,473,248 | | |
| 1,692,005,105 | | |
| 1,692,005,105 | 医科収益(一般病床) | |
| 804,390,268 | | |
| 804,390,268 | 医科収益 | |
| 278,968,000 | | |
| 278,968,000 | 一般会計繰入金 | |
| 187,109,875 | | |
| 53,205,659 | 個室使用料収益 | |
| 33,387,296 | 保育園児健診収益 | 169,528 |
| | 小学校児童健診収益 | 780,560 |
| | 中学校生徒健診収益 | 339,789 |
| | 高等学校生徒健診収益 | 426,276 |
| | 嘱託医活動収益 | 5,354,552 |
| | 各種予防接種収益 | 25,798,403 |
| | その他公衆衛生活動収益 | 518,188 |
| 13,434,375 | 人間ドック・脳ドック | 11,893,443 |
| | 健康診断収益等 | 1,540,932 |
| 73,564,469 | 生活習慣病予防検診 | 44,400,857 |
| | 妊婦健診 | 14,175,060 |
| | 長寿・地域疫学講座共同研究 | 11,823,805 |
| | その他受託検査料収益 | 3,164,747 |
| 13,518,076 | 文書料 | 9,627,533 |
| | 診療材料販売収益 | 1,003,952 |
| | 休日応急診療業務委託料 | 973,750 |
| | 在宅重症難病患者等入院受入体制整備事業委託料 | 755,568 |
| | その他医業収益 | 1,157,273 |
| 555,748,131 | | |
| 138,051 | | |
| 138,051 | | |
| 22,861,400 | | |
| 17,139,400 | 院内保育事業運営費補助金 | 994,000 |
| | 地域医療確保研修・研究事業費補助金 | 2,500,000 |
| | 地域医療介護総合確保事業補助金(周産期医療ネットワーク基盤整備事業) | 350,000 |
| | 新人看護職員研修事業費補助金 | 315,000 |
| | 産科医等確保支援事業費補助金 | 566,000 |
| | 中北部医師確保緊急対策事業費補助金 | 196,000 |
| | 地域医療介護総合確保事業費補助金(勤務環境改善) | 11,900,000 |
| | 医療機関等物価高騰対策事業交付金 | 318,400 |
| 5,722,000 | 国保特別調整交付金(救急患者受入体制支援事業) | 5,000,000 |
| | 国保特別調整交付金(医師等確保支援事業) | 576,000 |

| 款 | 項 | 目 | 節 |
|-------------|------------|-------------|-------------|
| | | | |
| | | 4 負担金交付金 | |
| | | | 1 一般会計繰入金 |
| | | | 2 負担金 |
| | | 5 患者外給食収益 | |
| | | | 1 患者外給食収益 |
| | | 6 長期前受金戻入 | |
| | | | 2 寄附金 |
| | | | 3 他会計負担金 |
| | | | 4 補助金 |
| | | 7 その他医業外収益 | |
| | | | 3 その他医業外収益 |
| | 3 訪問看護事業収益 | | |
| | | 1 訪問看護療養費収益 | |
| | | | 1 訪問看護療養費収益 |
| | | 2 利用料収益 | |
| | | | 1 利用料収益 |
| | 5 特別利益 | | |
| | | 3 長期前受金戻入 | |
| | | | 1 長期前受金戻入 |
| | | 4 その他特別利益 | |
| | | | 1 その他特別利益 |
| 2 久美浜病院事業収益 | 1 医業収益 | | |
| | | 1 入院収益 | |
| | | | 1 入院収益 |
| | | | |

(単位:円)

| 金 額 | 備 考 |
|---------------|--------------------------------------|
| | 在宅療養あんしん病院等支援事業補助金 130,000 |
| | かかりつけ医等支援事業補助金 16,000 |
| 291,788,678 | |
| 288,192,000 | |
| 3,596,678 | 診療所等医師派遣負担金 |
| 3,146,420 | |
| 3,146,420 | 職員給食収益 |
| 215,972,136 | |
| 75,690 | 寄附金に係る収益化額 |
| 169,682,678 | 一般会計繰入金(建設改良費分)に係る収益化額 6,302,927 |
| | 一般会計繰入金(企業債償還元金分)に係る収益化額 163,379,751 |
| 46,213,768 | 補助金に係る収益化額 |
| 21,841,446 | |
| 21,841,446 | テレビ等利用料収益 1,132,077 |
| | 病院施設利用料 6,228,952 |
| | 院内保育所保育料 618,972 |
| | 研修・実習等受入収益 1,498,323 |
| | 入院セット手数料 1,003,547 |
| | 看護学校講師謝金、会議参加謝金等 1,084,772 |
| | 自動車損害共済災害共済金 778,649 |
| | 消費税相当分等に係る収益化額 6,809,464 |
| | 行政財産使用料 170,477 |
| | 過年度分扶養手当等返還金 1,667,050 |
| | その他雑収益 849,163 |
| 111,786,314 | |
| 104,481,514 | |
| 104,481,514 | 訪問看護療養費収益 53,821,097 |
| | 訪問看護介護給付費収益 50,660,417 |
| 7,304,800 | |
| 7,304,800 | |
| 12,075,130 | |
| 9,324,104 | |
| 9,324,104 | 過年度分の収益化可能枠に係る収益化額 |
| 2,751,026 | |
| 2,751,026 | 寄附金 100,000 |
| | 過年度消費税相当分に係る収益化額 2,651,026 |
| 3,078,310,693 | |
| 2,564,426,478 | |
| 1,564,068,026 | |
| 1,564,068,026 | 医科収益(一般病床) 1,062,912,410 |
| | 医科収益(療養病床) 320,602,035 |
| | 歯科・歯科口腔外科収益(一般病床) 180,553,581 |

| 款 | 項 | 目 | 節 |
|---|---------|-----------|--------------|
| | | 2 外来収益 | |
| | | | 2 外来収益 |
| | | 3 他会計負担金 | |
| | | | 1 一般会計負担金 |
| | | 4 その他医業収益 | |
| | | | 1 室料差額収益 |
| | | | 2 公衆衛生活動収益 |
| | | | |
| | | | 3 医療相談収益 |
| | | | 4 受託検査施設利用収益 |
| | | | 5 その他医業収益 |
| | 2 医業外収益 | | |
| | | 1 受取利息配当金 | |
| | | | 1 預金利息 |
| | | 3 補助金 | |
| | | | 2 府補助金 |
| | | | 3 その他補助金 |
| | | 4 負担金交付金 | |

(単位:円)

| 金 額 | 備 考 | |
|-------------|------------------------------------|-------------|
| 697,479,883 | | |
| 697,479,883 | 医科収益 | 562,261,849 |
| | 歯科・歯科口腔外科収益 | 135,218,034 |
| 234,519,000 | | |
| 234,519,000 | 一般会計繰入金 | |
| 68,359,569 | | |
| 10,178,750 | 個室使用料収益 | |
| 45,857,836 | 乳幼児健診収益 | 1,590,760 |
| | 保育園児検診収益 | 3,055 |
| | 嘱託医活動収益 | 13,672,668 |
| | 各種予防接種収益 | 30,320,930 |
| | その他公衆衛生活動収益 | 270,423 |
| 1,170,781 | 人間ドック・脳ドック | 978,847 |
| | 健康診断収益 | 191,934 |
| 1,063,888 | 受託人間ドック | 929,769 |
| | 各種検診収益 | 134,119 |
| 10,088,314 | 文書料 | 6,660,213 |
| | 診療材料販売収益 | 27,645 |
| | 休日応急診療業務委託料 | 950,000 |
| | 介護認定審査会委員報酬 | 292,731 |
| | その他医業収益 | 2,157,725 |
| 350,786,119 | | |
| 116,582 | | |
| 116,582 | | |
| 25,497,100 | | |
| 23,662,000 | 院内保育事業運営費補助金 | 1,900,000 |
| | 地域医療確保・研究事業補助金 | 2,000,000 |
| | 北部地域看護師等臨地実習支援事業補助金 | 44,000 |
| | 新人看護職員研修事業補助金 | 220,000 |
| | 小児救急医療体制強化支援事業費補助金 | 2,721,000 |
| | 勤務医の労働時間短縮に向けた体制整備事業補助金 | 13,566,000 |
| | 認可外保育施設における性被害防止対策に係る設備等支援事業費補助金 | 66,000 |
| | 中北部医師確保緊急対策事業費補助金 | 210,000 |
| | 医療機関等物価高騰対策事業交付金 | 272,000 |
| | 女性医師等就労支援事業補助金 | 2,663,000 |
| 1,835,100 | 国保特別調整交付金(救急受入体制支援事業) | 1,006,000 |
| | 国保特別調整交付金(医師等の確保支援事業) | 509,000 |
| | 在宅あんしん病院等支援事業補助金 | 130,000 |
| | かかりつけ医等支援事業補助金 | 1,000 |
| | 国保特別調整交付金(代診医等の確保支援事業) | 100,000 |
| | 京丹後市医療的ケア児者・重症心身障害者福祉サービス利用促進事業補助金 | 89,100 |
| 209,884,714 | | |

| 款 | 項 | 目 | 節 | |
|---|-------------------|------------|-------------------|--------------------|
| | | | 1 一般会計繰入金 | |
| | | | 2 負担金 | |
| | | 6 長期前受金戻入 | | 3 他会計負担金 |
| | | | | 4 補助金 |
| | | | 7 その他医業外収益 | |
| | | | | 2 不用品売却収益 |
| | | | | 3 その他医業外収益 |
| | | 3 訪問看護事業収益 | | |
| | | | 1 訪問看護療養費収益 | |
| | | | | 1 訪問看護療養費収益 |
| | 2 利用料収益 | | | |
| | | | 1 利用料収益 | |
| | 4 通所リハビリテーション事業収益 | | | |
| | | | 1 通所リハビリテーション事業収益 | 1 通所リハビリテーション療養費収益 |
| | | | 2 利用料収益 | |
| | | | | 1 利用料収益 |
| | 5 特別利益 | | | |
| | | | 3 長期前受金戻入 | |
| | | | | 1 長期前受金戻入 |
| | | 4 その他特別利益 | | |
| | | | 1 その他特別利益 | |
| | 合 計 | | | |

(単位:円)

| 金 額 | 備 考 | |
|---------------|-----------------------------|------------|
| 204,790,000 | | |
| 5,094,714 | 診療所等医師派遣負担金 | |
| 92,425,709 | | |
| 71,420,604 | 一般会計繰入金(企業債償還元金分)に係る収益化額 | |
| 21,005,105 | 補助金に係る収益化額 | |
| 22,862,014 | | |
| 1,016,558 | デンタル合金売却収益 | |
| 21,845,456 | テレビ等利用料収益 | 1,194,174 |
| | 病院施設利用料 | 5,014,431 |
| | 院内保育所保育料 | 950,858 |
| | 研修実習等受入収益 | 1,338,202 |
| | 消費税相当分等に係る収益化額 | 3,802,882 |
| | 補助金消費税相当分に係る収益化分 | 1,713,628 |
| | 自動車使用料 | 242,074 |
| | 入院セット手数料収入 | 2,018,651 |
| | 短期入所事業介護報酬収入 | 1,673,614 |
| | 損害保険 | 10,250 |
| | 売店使用料 | 82,200 |
| | 自動販売機設置料 | 421,200 |
| | 在宅医療・療養サービス支援体制整備事業収益(訪問看護) | 1,000,000 |
| | その他雑収益 | 2,383,292 |
| 82,425,338 | | |
| 76,423,062 | | |
| 76,423,062 | 訪問看護療養費収益 | 36,432,163 |
| | 訪問看護介護給付費収益 | 39,990,899 |
| 6,002,276 | | |
| 6,002,276 | | |
| 39,132,439 | | |
| 32,463,819 | | |
| 32,463,819 | | |
| 6,668,620 | | |
| 6,668,620 | | |
| 41,540,319 | | |
| 38,282,322 | | |
| 38,282,322 | 過年度分の収益化可能枠に係る収益化額 | |
| 3,257,997 | | |
| 3,257,997 | | |
| 6,720,393,516 | | |

支 出

| 款 | 項 | 目 | 節 |
|------------|--------|-------|---|
| 1 弥栄病院事業費用 | 1 医業費用 | 1 給与費 | |
| | | | 1 給料 |
| | | | 2 手当 (1) 医師手当 (2) 看護師手当 (3) 准看護師手当 (4) 医療技術員手当 (5) 事務員手当 (6) 会計年度任用職員手当 |
| | | | 3 賞与引当金繰入額 |
| | | | 4 報酬 |
| | | | 5 法定福利費 |
| | | | 6 法定福利費引当金繰入額 |
| | | | 7 退職手当組合負担金 |
| | | 2 材料費 | |
| | | | 1 薬品費 |
| | | | 2 診療材料費 |
| | | | 3 給食材料費 |

(単位:円)

| 金 額 | 備 考 | |
|---------------|-----------------------------|-------------|
| 4,197,994,303 | | |
| 3,905,834,778 | | |
| 2,374,964,023 | (予算額 2,488,611千円) | |
| 750,935,717 | 医師給 (年度末 13人) | 100,596,773 |
| | 看護師給 (年度末 104人) | 383,306,544 |
| | 准看護師給 (年度末 9人) | 38,360,496 |
| | 医療技術員給 (年度末 54人) | 188,973,984 |
| | 事務員給 (年度末 11人) | 39,697,920 |
| 529,666,588 | 初任給調整手当 | 35,362,700 |
| 170,056,473 | 扶養手当 | 15,382,086 |
| 174,244,599 | 住居手当 | 5,264,100 |
| 17,421,099 | 通勤手当 | 12,457,132 |
| 88,034,066 | 特殊勤務手当 | 112,341,869 |
| 16,825,656 | 時間外勤務手当 | 30,976,004 |
| 63,084,695 | 休日勤務手当 | 6,024,850 |
| | 夜間勤務手当 | 13,322,163 |
| | 宿日直手当 | 8,264,650 |
| | 管理職手当 | 24,046,342 |
| | 管理職特別勤務手当 | 424,000 |
| | 期末手当 | 138,733,209 |
| | 勤勉手当 | 115,232,483 |
| | 児童手当 | 11,835,000 |
| 115,302,000 | 賞与引当金計上額 | |
| 601,685,728 | 特別診療、代診等臨時医師報酬 | 342,339,650 |
| | 会計年度任用職員報酬 (年度末 86人) | 259,346,078 |
| 263,032,896 | 共済組合負担金 | 217,755,038 |
| | 厚生会負担金 | 4,403,126 |
| | 公務災害補償基金負担金 | 1,457,050 |
| | 共済組合追加負担金 | 9,700,956 |
| | 社会保険料 | 25,600,014 |
| | 雇用保険料 | 3,189,374 |
| | 労災保険料 | 927,338 |
| 21,609,000 | 法定福利費引当金計上額 | |
| 92,732,094 | 医師 | 10,868,949 |
| | 看護師 | 48,553,323 |
| | 准看護師 | 4,841,616 |
| | 医療技術員 | 23,899,902 |
| | 事務員 | 4,568,304 |
| 563,979,674 | | |
| 224,219,147 | 内服薬、注射薬、輸血用血液等 | |
| 305,420,465 | 酸素ガス、手術材料、注射針、薬剤分包紙等診療材料購入費 | |
| 30,431,966 | 患者給食用主食、副食、調味料、原材料等購入費 | |

| 款 | 項 | 目 | 節 |
|---|---|------|-----------|
| | | 3 経費 | 4 医療消耗備品費 |
| | | | 2 報償費 |
| | | | 3 旅費交通費 |
| | | | 4 職員被服費 |
| | | | 5 消耗品費 |
| | | | 6 消耗備品費 |
| | | | 7 光熱水費 |
| | | | 8 燃料費 |
| | | | 9 食料費 |
| | | | 10 印刷製本費 |
| | | | 11 修繕費 |
| | | | 14 保険料 |
| | | | 15 賃借料 |
| | | | 16 通信運搬費 |

(単位:円)

| 金 額 | 備 考 | |
|-------------|---------------------------------|------------|
| 3,908,096 | 診療用器具、給食用器具等購入費 | |
| 537,916,573 | | |
| 489,800 | 公認心理士等報償費 | 489,800 |
| 16,978,129 | 職員出張旅費 | 327,096 |
| | 特別診療等臨時医師旅費等 | 10,560,843 |
| | 会計年度任用職員費用弁償 | 6,090,190 |
| 399,745 | 診察衣等職員被服購入費 | |
| 14,908,522 | 事務用品、洗剤、電球、電池等購入費 | |
| 2,992,721 | 事務用、管理用具等で1年以上使用でき減価償却を要さない物品費 | |
| 70,010,631 | 電気代 | 60,475,273 |
| | 上下水道代 | 9,535,358 |
| 18,048,184 | 冷暖房給湯用燃料代 | 10,067,084 |
| | ガス代 | 4,003,977 |
| | 公用車燃料代等 | 3,977,123 |
| 34,551 | | |
| 1,921,681 | 諸用紙、伝票、処方箋、カルテ、諸帳簿、入院案内等印刷及び製本費 | |
| 37,428,951 | 建物設備修繕費 | 11,060,472 |
| | 医療器械修繕費 | 17,027,594 |
| | 公用車修繕費 | 2,637,088 |
| | 施設備品修繕費 | 3,207,587 |
| | その他修繕費 | 3,496,210 |
| 7,209,810 | 医師等賠償保険料 | 3,141,990 |
| | 器械保険料 | 1,755,720 |
| | 建物火災保険料 | 407,683 |
| | 公用車自賠責保険料 | 186,820 |
| | 公用車任意保険料 | 323,417 |
| | 院内保育所児童保険料 | 146,180 |
| | 産科医療補償保険料 | 1,248,000 |
| 44,568,202 | 病院土地賃借料 | 3,007,242 |
| | 医師・看護師住宅借上料 | 2,772,000 |
| | 在宅酸素機器リース料 | 5,056,800 |
| | 人工呼吸器リース料 | 3,740,000 |
| | 検査機器リース料 | 582,000 |
| | 手術時使用機器等リース料 | 6,579,450 |
| | 機器管理システムリース料 | 600,000 |
| | 基準寝具・白衣等借上料 | 15,039,740 |
| | 新生児おむつ等リース料 | 723,768 |
| | 医師送迎用タクシー代 | 1,064,733 |
| | 有料道路通行料 | 3,882,495 |
| | その他賃借料 | 1,519,974 |
| 4,575,494 | 電話料 | 2,115,668 |
| | 郵便料金、宅配代 | 1,339,720 |

| 款 | 項 | 目 | 節 |
|---|---|---|-------------|
| | | | 17 委託料 |
| | | | |
| | | | |
| | | | |
| | | | 18 諸会費 |
| | | | |
| | | | |
| | | | 19 貸倒引当金繰入額 |
| | | | 20 手数料 |

(単位:円)

| 金 額 | 備 考 | |
|-------------|--------------------|------------|
| | その他通信運搬費 | 1,120,106 |
| 312,282,015 | 応援医師委託料 | 25,582,902 |
| | 長寿・地域疫学講座共同研究 | 34,727,273 |
| | 医療事務業務委託料 | 57,360,000 |
| | 給食業務委託料 | 32,140,000 |
| | 血液等検査業務委託料 | 21,099,642 |
| | 廃棄物処理委託料 | 8,223,820 |
| | エックス線被爆測定委託料 | 922,800 |
| | CT装置保守料 | 12,840,000 |
| | 放射線画像保管配信システム等保守料 | 540,000 |
| | MRI装置保守料 | 2,400,000 |
| | 未収金対策業務委託料 | 1,450 |
| | 経営コンサルタント委託料 | 5,733,000 |
| | 消費税支援業務委託料 | 250,000 |
| | 施設設備管理委託料 | 6,862,180 |
| | 清掃業務委託料 | 36,812,000 |
| | 透析通信システム保守料 | 1,092,000 |
| | 院内情報機器保守料 | 1,960,290 |
| | 調剤管理システム保守料 | 1,589,000 |
| | エレベーター保守料 | 5,322,000 |
| | 各種事務システム保守料 | 12,956,040 |
| | 公用車運転業務委託料 | 12,891,420 |
| | 眼科手術機器保守料 | 1,129,200 |
| | 血管撮影装置保守料 | 2,496,000 |
| | 病棟用ナースコール保守料 | 650,000 |
| | 周産期医療ネットワークシステム保守料 | 564,000 |
| | 診察衣等洗濯委託料 | 1,585,230 |
| | 院内保育所業務委託料 | 18,084,000 |
| | 検体検査システム保守料 | 1,480,920 |
| | その他医療器械保守料 | 2,772,000 |
| | その他委託料 | 2,214,848 |
| 1,807,950 | 京都府医師会費 | 616,000 |
| | 北丹医師会費 | 220,000 |
| | 全国国民健康保険診療施設協議会費 | 438,900 |
| | 全国自治体病院協議会費 | 169,450 |
| | 京都府保険医協会費 | 66,000 |
| | 京都府病院協会会費 | 80,000 |
| | 京都府自治体病院等開設者協議会会費 | 50,000 |
| | その他諸会費 | 167,600 |
| 1,288,610 | | |
| 2,277,909 | 振込手数料等 | 927,958 |
| | クレジットカード決済手数料 | 581,200 |

| 款 | 項 | 目 | 節 |
|---|------------|---------------------|-----------------------------|
| | | | 21 交際費 |
| | | | 22 雑費 |
| | | 4 減価償却費 | |
| | | | 1 建物減価償却費 |
| | | | 2 構築物減価償却費 |
| | | | 3 器械備品減価償却費 |
| | | | 4 車両減価償却費 |
| | | | 6 リース資産減価償却費 |
| | | 5 資産減耗費 | |
| | | | 2 固定資産除却費 |
| | | 6 研究研修費 | |
| | | | 4 図書費 |
| | | | 5 旅費 |
| | | | 6 研究雑費 |
| | 2 医業外費用 | | |
| | | 1 支払利息及び企業債 取扱諸費 | |
| | | | 1 企業債利息 |
| | | | 3 一時借入金利息 |
| | | 2 長期前払消費税償却 | |
| | | | 1 長期前払消費税償却 |
| | | 3 患者外給食材料費 | |
| | | | 1 患者外給食材料費 |
| | | 5 雑損失 | |
| | | | 1 雑損失 |
| | 3 訪問看護事業費用 | | |
| | | 1 給与費 | |
| | | | 1 給料 |
| | | | 2 手当 |
| | | | (1) 看護師手当 (2) 会計年度任用職員手当 |

(単位:円)

| 金 額 | 備 考 | |
|-------------|---------------------------|-------------|
| | 広告折込手数料 | 392,020 |
| | 車検代行手数料、廃家電手数料等 | 376,731 |
| 456,698 | (予算額 1,000千円) | |
| | 医師人事に係る交際費、慶弔費等 | |
| 236,970 | 公用車重量税等 | |
| 391,270,196 | | |
| 233,843,608 | | |
| 15,175,790 | | |
| 136,692,579 | | |
| 1,359,288 | | |
| 4,198,931 | | |
| 25,742,557 | | |
| 25,742,557 | | |
| 11,961,755 | | |
| 3,307,082 | 医局、看護部門、技術部門等図書費 | |
| 3,435,040 | 医師学会、看護師、技術職員、事務職員等研究研修旅費 | |
| 5,219,633 | 医学研究資材、受講料等 | |
| 170,392,094 | | |
| 31,152,922 | | |
| 30,769,259 | 財務省(財政融資資金) | 30,676,345 |
| | 地方公共団体金融機構 | 181 |
| | 市中金融機関 | 92,733 |
| 383,663 | | |
| 31,732,740 | | |
| 31,732,740 | | |
| 1,570,910 | | |
| 1,570,910 | | |
| 105,935,522 | | |
| 105,935,522 | 消費税雑損失処理分 | 105,935,522 |
| 120,567,431 | | |
| 116,085,599 | (予算額 118,400千円) | |
| 49,682,704 | 看護師給 (年度末 12人) | |
| 26,878,405 | | |
| 24,068,956 | 扶養手当 | 1,778,000 |
| 2,809,449 | 通勤手当 | 970,916 |
| | 特殊勤務手当 | 1,079,540 |
| | 時間外勤務手当 | 3,063,596 |
| | 休日勤務手当 | 189,797 |
| | 管理職手当 | 915,330 |
| | 管理職特別勤務手当 | 12,000 |
| | 期末手当 | 9,180,831 |
| | 勤勉手当 | 7,768,395 |

| 款 | 項 | 目 | 節 |
|-------------|--------|-----------|---------------|
| | | | |
| | | | 3 賞与引当金繰入額 |
| | | | 4 報酬 |
| | | | 5 法定福利費 |
| | | | |
| | | | 6 法定福利費引当金繰入額 |
| | | | 7 退職手当組合負担金 |
| | | 2 材料費 | |
| | | | 2 診療材料費 |
| | | 3 経費 | |
| | | | 3 旅費交通費 |
| | | | 5 消耗品費 |
| | | | 6 消耗備品費 |
| | | | 8 燃料費 |
| | | | 10 印刷製本費 |
| | | | 11 修繕費 |
| | | | 14 保険料 |
| | | | 16 通信運搬費 |
| | | | 18 諸会費 |
| | | | 20 手数料 |
| | | | 22 雑費 |
| | | 6 研究研修費 | |
| | | | 4 図書費 |
| | | | 5 旅費 |
| | | | 6 研究雑費 |
| | 5 特別損失 | | |
| | | 5 その他特別損失 | |
| | | | 1 その他特別損失 |
| 2 久美浜病院事業費用 | | | |
| | 1 医業費用 | | |
| | | 1 給与費 | |
| | | | 1 (給料) |

(単位:円)

| 金 額 | 備 考 |
|---------------|------------------------------------|
| | 児童手当 1,920,000 |
| 7,419,000 | 賞与引当金計上額 |
| 7,827,600 | 会計年度任用職員報酬 (年度末 3人) |
| 16,421,828 | 共済組合負担金 14,367,377 |
| | 厚生会負担金 289,989 |
| | 共済組合追加負担金 614,052 |
| | 公務災害補償基金負担金 84,631 |
| | 社会保険料 908,137 |
| | 雇用保険料 131,936 |
| | 労災保険料 25,706 |
| 1,489,000 | 法定福利費引当金計上額 |
| 6,367,062 | 看護師 |
| 44,700 | |
| 44,700 | |
| 4,301,952 | |
| 131,395 | 会計年度任用職員費用弁償 |
| 29,187 | 事務用品等 |
| 338,292 | 管理物品等購入費、デジタル機器購入代 |
| 1,016,286 | 訪問看護車燃料代 |
| 180,500 | 訪問看護記録書等印刷製本費 |
| 837,830 | 訪問看護車維持等修繕費 |
| 285,436 | 訪問看護事業者賠償責任保険料等 |
| 1,123,990 | 電話料、郵便料金等 |
| 60,000 | 京都府訪問看護ステーション協議会等会費 |
| 251,436 | 公用車検査登録費用、口座振替手数料等 |
| 47,600 | 公用車重量税等 |
| 135,180 | |
| 18,400 | |
| 79,201 | |
| 37,579 | |
| 1,200,000 | |
| 1,200,000 | |
| 1,200,000 | 看護師等修学資金貸付金返還免除 1,200,000 |
| 3,210,128,742 | |
| 3,008,376,918 | |
| 1,946,869,274 | (予算額 2,051,816千円) |
| 621,426,238 | 医師給 (年度末 17人) 123,258,831 |
| | 医師給 (会計年度任用職員) (年度末 4人) 33,128,566 |
| | 看護師給 (年度末 84人) 312,720,986 |
| | 准看護師給 (年度末 5人) 20,267,633 |
| | 医療技術員給 (年度末 26人) 99,790,022 |
| | 事務員給 (年度末 8人) 32,260,200 |

| 款 | 項 | 目 | 節 |
|---|---|-------|----------------|
| | | | 2 (手当) |
| | | | (1) 医師手当 |
| | | | (2) 看護師手当 |
| | | | (3) 准看護師手当 |
| | | | (4) 医療技術員手当 |
| | | | (5) 事務員手当 |
| | | | (6) 会計年度任用職員手当 |
| | | | 3 賞与引当金繰入額 |
| | | | 4 報酬 |
| | | | 5 法定福利費 |
| | | | 6 法定福利費引当金繰入額 |
| | | | 7 退職手当組合負担金 |
| | | 2 材料費 | |
| | | | 1 薬品費 |
| | | | 2 診療材料費 |
| | | | 3 給食材料費 |
| | | | 4 医療消耗備品費 |
| | | 3 経費 | |
| | | | 2 報償費 |
| | | | 3 旅費交通費 |

(単位:円)

| 金 額 | 備 考 | |
|-------------|-----------------------------|-------------|
| 542,428,444 | 初任給調整手当 | 42,711,600 |
| 211,503,487 | 扶養手当 | 13,624,862 |
| 163,337,984 | 住居手当 | 4,206,276 |
| 9,697,888 | 通勤手当 | 10,320,037 |
| 50,210,010 | 単身赴任手当 | 1,368,000 |
| 12,685,246 | 特殊勤務手当 | 117,812,426 |
| 94,993,829 | 時間外勤務手当 | 33,686,279 |
| | 休日勤務手当 | 4,816,778 |
| | 夜間勤務手当 | 11,246,023 |
| | 宿日直手当 | 9,715,000 |
| | 管理職手当 | 28,059,135 |
| | 管理職員特別勤務手当 | 300,000 |
| | 期末手当 | 140,727,914 |
| | 勤勉手当 | 114,974,114 |
| | 児童手当 | 8,860,000 |
| 92,190,000 | 賞与引当金計上額 | |
| 354,387,306 | 特別診療、代診等臨時医師報酬 | 64,246,546 |
| | 会計年度任用職員報酬 (年度末127人) | 290,140,760 |
| 246,970,606 | 共済組合負担金 | 191,503,556 |
| | 厚生会負担金 | 3,318,386 |
| | 公務災害補償基金負担金 | 1,188,020 |
| | 共済組合追加負担金 | 8,081,244 |
| | 社会保険料 | 38,932,226 |
| | 雇用保険料 | 2,226,289 |
| | 労災保険料 | 1,720,885 |
| 17,208,000 | 法定福利費引当金計上額 | |
| 72,258,680 | 医師 | 14,009,021 |
| | 看護師 | 39,229,203 |
| | 准看護師 | 2,585,739 |
| | 医療技術員 | 13,001,703 |
| | 事務員 | 3,433,014 |
| 348,092,567 | | |
| 135,201,785 | 内服薬、注射薬、輸血用血液等 | |
| 157,902,953 | 酸素ガス、手術材料、注射針、薬剤分包紙等診療材料購入費 | |
| 47,885,993 | 患者給食用主食、副食、調味料、原材料等購入費 | |
| 7,101,836 | 診療用器具、給食用器具等購入費 | |
| 543,227,405 | | |
| 18,182 | 病院経営強化プラン有識者会議委員謝金ほか | |
| 15,893,640 | 職員出張旅費 | 2,104,588 |
| | 特別診療等臨時医師旅費 | 4,357,427 |
| | 病院経営強化プラン有識者会議委員費用弁償等 | 796 |
| | 会計年度任用職員費用弁償 | 9,430,829 |

| 款 | 項 | 目 | 節 |
|---|---|---|----------|
| | | | 4 職員被服費 |
| | | | 5 消耗品費 |
| | | | 6 消耗備品費 |
| | | | 7 光熱水費 |
| | | | 8 燃料費 |
| | | | 9 食料費 |
| | | | 10 印刷製本費 |
| | | | 11 修繕費 |
| | | | 14 保険料 |
| | | | 15 賃借料 |
| | | | 16 通信運搬費 |
| | | | 17 委託料 |

(単位:円)

| 金 額 | 備 考 | |
|-------------|--------------------------------|------------|
| 92,270 | 診察衣等職員被服購入費 | |
| 18,137,748 | 事務用品、洗剤、電球、電池等購入費 | |
| 1,627,080 | 事務用、管理用具等で1年以上使用でき減価償却を要さない物品費 | |
| 49,443,705 | 電気代 | 44,276,185 |
| | 上下水道代 | 5,167,520 |
| 29,970,084 | 冷暖房給湯用燃料代 | 26,488,580 |
| | プロパンガス代 | 2,483,038 |
| | 公用車燃料代等 | 998,466 |
| 13,591 | | |
| 1,027,599 | 諸用紙、入院案内等印刷及び製本費 | |
| 30,609,050 | 建物設備修繕費 | 217,000 |
| | 医療器械修繕費 | 12,728,524 |
| | 公用車修繕費 | 1,587,276 |
| | その他修繕費 | 16,076,250 |
| 7,531,555 | 医師賠償保険料 | 3,050,120 |
| | 器械保険 | 3,484,730 |
| | 公用車任意保険料 | 379,330 |
| | 院内保育所児童保険料 | 68,080 |
| | その他保険料 | 549,295 |
| 72,087,103 | 駐車場用地賃借料 | 756,000 |
| | 医師住宅借上料(10戸分) | 10,779,543 |
| | 在宅酸素機器リース料 | 6,119,800 |
| | 人工呼吸器リース料 | 11,413,000 |
| | その他器機リース | 21,670,980 |
| | 基準寝具・白衣等借上料 | 19,637,921 |
| | その他賃借料 | 1,709,859 |
| 3,537,327 | 電話料 | 1,923,458 |
| | 郵便料金、宅配代 | 1,180,612 |
| | その他 | 433,257 |
| 306,325,334 | 応援医師委託料 | 35,395,115 |
| | 医療事務業務委託料 | 50,055,000 |
| | 血液等検査業務委託料 | 71,508,538 |
| | 廃棄物処理委託料 | 9,103,240 |
| | エックス線被爆測定委託料 | 1,351,300 |
| | CT装置保守料 | 9,000,000 |
| | 画像管理サーバー保守料 | 1,063,000 |
| | MRI装置保守料 | 7,200,000 |
| | 未収金対策業務委託料 | 28,782 |
| | 経営コンサルタント委託料 | 3,473,000 |
| | 消費税支援業務委託料 | 250,000 |
| | 病院施設設備保守管理委託料 | 12,840,450 |
| | 視能訓練士・臨床工学技士業務委託料 | 218,182 |

| 款 | 項 | 目 | 節 |
|---|---------|---------------------|---------------|
| | | | |
| | | | 18 諸会費 |
| | | | |
| | | | 20 手数料 |
| | | | |
| | | | 21 交際費 |
| | | | |
| | | | 22 雑費 |
| | | 4 減価償却費 | |
| | | | 1 建物減価償却費 |
| | | | 2 構築物減価償却費 |
| | | | 3 器械備品減価償却費 |
| | | | 4 車両減価償却費 |
| | | | 8 無形固定資産減価償却費 |
| | | 5 資産減耗費 | |
| | | | 2 固定資産除却費 |
| | | 6 研究研修費 | |
| | | | 3 謝金 |
| | | | 4 図書費 |
| | | | 5 旅費 |
| | | | 6 研究雑費 |
| | 2 医業外費用 | | |
| | | 1 支払利息及び企業債 取扱諸費 | |
| | | | 1 企業債利息 |

(単位:円)

| 金 額 | 備 考 | |
|-------------|---------------------------|------------|
| | MRI・CT画像読影診断委託料 | 13,158,300 |
| | 歯科技工委託料 | 5,330,347 |
| | 宿直・清掃・洗濯・食事介助、給食、運転業務委託料 | 36,694,047 |
| | 電気保安業務委託料 | 1,080,000 |
| | 浄化槽管理業務委託料 | 3,180,000 |
| | 血管造影装置保守料 | 8,100,000 |
| | その他医療機器保守料 | 9,679,345 |
| | 電子カルテシステム保守料 | 10,236,000 |
| | 各種システム保守料 | 6,906,392 |
| | 情報システム運用管理支援業務 | 8,400,000 |
| | その他委託料 | 2,074,296 |
| 3,205,300 | 京都府医師会費 | 336,000 |
| | 京都府歯科医師会費 | 54,000 |
| | 北丹医師会費 | 328,500 |
| | 全国自治体病院協議会費 | 153,500 |
| | 全国国民健康保険診療施設協議会費 | 347,000 |
| | 京都府保険医協会費 | 66,000 |
| | その他諸会費 | 1,920,300 |
| 2,518,433 | ごみ処分手数料 | 1,166,200 |
| | 振込手数料等 | 137,037 |
| | クレジットカード決済手数料 | 499,377 |
| | 広告折込手数料 | 339,517 |
| | 車検代行手数料、廃家電手数料等 | 376,302 |
| 794,755 | (予算額 1,000千円) | |
| | 医師人事に係る交際費、慶弔費等 | |
| 394,649 | 公用車重量税等 | |
| 154,733,261 | | |
| 54,735,758 | | |
| 1,410,323 | | |
| 97,225,028 | | |
| 1,223,105 | | |
| 139,047 | | |
| 1,509,400 | | |
| 1,509,400 | | |
| 13,945,011 | | |
| 82,396 | 講師謝礼金 | |
| 2,281,475 | 医局、看護部門、技術部門等図書費 | |
| 4,620,343 | 医師学会、看護師、技術職員、事務職員等研究研修旅費 | |
| 6,960,797 | 医学研究資材、受講料等 | |
| 107,497,451 | | |
| 6,924,944 | | |
| 6,437,772 | 財務省(財政融資資金) | 6,068,729 |

| 款 | 項 | 目 | 節 |
|---|------------|-------------|-------------------------------------|
| | | | |
| | | | 3 一時借入金利息 |
| | | 2 長期前払消費税償却 | |
| | | | 1 長期前払消費税償却 |
| | | 5 雑損失 | |
| | | | 1 雑損失 |
| | 3 訪問看護事業費用 | | |
| | 1 給与費 | | |
| | | | 1 給料 |
| | | | 2 手当 (1) 看護師手当 (2) 会計年度任用職員手当 |
| | | | |
| | | | 3 賞与引当金繰入額 |
| | | | 4 報酬 |
| | | | 5 法定福利費 |
| | | | |
| | | | 6 法定福利費引当金繰入額 |
| | | | 7 退職手当組合負担金 |
| | | | |
| | | | 3 旅費交通費 |
| | | | |
| | | | 8 燃料費 |
| | | | 11 修繕費 |
| | | | 14 保険料 |
| | | | 15 賃借料 |
| | | | 16 通信運搬費 |
| | | | 17 委託料 |
| | | | 18 諸会費 |
| | | | 20 手数料 |
| | | | 22 雑費 |
| | 6 研究研修費 | | |
| | | | 4 図書費 |
| | | | 5 旅費 |

(単位:円)

| 金 額 | 備 考 |
|------------|--------------------------|
| | (株)かんぽ生命保険(旧簡保資金) 70,871 |
| | 地方公共団体金融機構 167,514 |
| | 市中金融機関 130,658 |
| 487,172 | |
| 13,777,021 | |
| 13,777,021 | |
| 86,795,486 | |
| 86,795,486 | 消費税雑損失処理分 86,795,486 |
| 59,416,395 | |
| 57,048,660 | (予算額 64,484千円) |
| 23,071,485 | 看護師給 (年度末 6人) |
| 14,320,044 | 扶養手当 720,000 |
| 11,811,696 | 通勤手当 543,288 |
| 2,508,348 | 特殊勤務手当 418,180 |
| | 時間外勤務手当 3,591,927 |
| | 休日勤務手当 191,629 |
| | 管理職手当 446,970 |
| | 管理職特別勤務手当 16,000 |
| | 期末手当 5,130,977 |
| | 勤勉手当 3,261,073 |
| 3,189,000 | 賞与引当金計上額 |
| 7,014,220 | 会計年度任用職員報酬 (年度末3人) |
| 6,241,816 | 共済組合負担金 6,062,500 |
| | 厚生会負担金 133,197 |
| | 公務災害補償基金負担金 46,119 |
| 634,000 | 法定福利費引当金計上額 |
| 2,578,095 | 看護師 |
| 2,326,372 | |
| 17,538 | 職員旅費交通費 |
| 145,641 | 会計年度任用職員費用弁償 |
| 991,744 | 訪問看護車燃料代 |
| 472,677 | 訪問看護自動車維持等修繕費 |
| 52,620 | 訪問看護自動車賠償責任保険料等 |
| 2,900 | |
| 408,229 | 電話料、郵便料金等 |
| 17,273 | |
| 50,000 | 京都府訪問看護ステーション協議会等会費 |
| 145,950 | 口座振替手数料 |
| 21,800 | |
| 41,363 | |
| 24,636 | |
| 1,546 | |

| 款 | 項 | 目 | 節 | |
|-----------|-------------------|------------|-------------------------------------|---------|
| | | | 6 研究雑費 | |
| | 4 通所リハビリテーション事業費用 | | | |
| | | 1 給与費 | | |
| | | | 1 給料 | |
| | | | 2 手当 (1) 看護師手当 (2) 会計年度任用職員手当 | |
| | | | 3 賞与引当金繰入額 | |
| | | | 4 報酬 | |
| | | | 5 法定福利費 | |
| | | | 6 法定福利費引当金繰入額 | |
| | | | 7 退職手当組合負担金 | |
| | | | 2 材料費 | |
| | | | | 3 給食材料費 |
| | | 3 経費 | | |
| | | | 3 旅費交通費 | |
| | | | 5 消耗品費 | |
| | | | 8 燃料費 | |
| | | | 11 修繕費 | |
| | | | 16 通信運搬費 | |
| | | | 20 手数料 | |
| | | 6 研究研修費 | | |
| | | | 4 図書費 | |
| | 5 特別損失 | | | |
| | | 4 過年度損益修正損 | | |
| | | | 1 過年度損益修正損 | |
| 5 その他特別損失 | | | | |
| | | 1 その他特別損失 | | |
| 合 計 | | | | |

(単位:円)

| 金 額 | 備 考 | |
|---------------|-----------------------------------|-----------|
| 15,181 | | |
| 32,944,226 | | |
| 30,014,701 | (予算額 33,443千円) | |
| 4,597,302 | 看護師(年度末 1人) | |
| 6,952,759 | 通勤手当 | 72,000 |
| 1,840,519 | 管理職手当 | 446,340 |
| 5,112,240 | 管理職特別勤務手当 | 12,000 |
| | 期末手当 | 4,979,031 |
| | 勤勉手当 | 1,443,388 |
| 675,000 | 賞与引当金計上額 | |
| 15,820,906 | 会計年度任用職員報酬 (年度末 7人) | |
| 1,252,492 | 共済組合負担金 | 1,218,446 |
| | 厚生会負担金 | 26,562 |
| | 公務災害補償基金負担金 | 7,484 |
| 136,000 | 法定福利費引当金計上額 | |
| 580,242 | 看護師 | |
| 1,180,635 | | |
| 1,180,635 | 給食材料購入費 | |
| 1,685,849 | | |
| 579,116 | 会計年度任用職員費用弁償 | |
| 230,953 | 事務用品、洗剤等購入費 | |
| 648,154 | 送迎用自動車燃料費代 | |
| 168,100 | 自動車等修繕費 | |
| 3,366 | 携帯電話料金 | |
| 56,160 | 口座振替手数料 | |
| 63,041 | | |
| 63,041 | | |
| 1,893,752 | | |
| 450,000 | | |
| 450,000 | 過年度損益修正損 | 450,000 |
| 1,443,752 | | |
| 1,443,752 | 源泉徴収税支払分(過年度分) | 46,352 |
| | 医師住宅貸与に係る家賃相当額所得税納付分(過年度分)に係る延滞税等 | 197,400 |
| | 看護師等修学資金貸付金返還免除 | 1,200,000 |
| 7,408,123,045 | | |

令和6年度京丹後市病院事業資本的收入支出明細書

収 入

| 款 | 項 | 目 | 節 | |
|-------------|--------------|------------|------------|-------|
| 1 弥栄病院資本的收入 | | | | |
| | 1 企業債 | 1 企業債 | 1 企業債 | |
| | | | | |
| | 5 他会計負担金 | 2 他会計負担金 | 1 一般会計繰入金 | |
| | | | | |
| | 6 補助金 | 2 府補助金 | 1 府補助金 | |
| | | | | |
| | | 3 国保会計補助金 | 1 国保会計補助金 | |
| | | | | |
| | | 4 その他補助金 | 1 その他補助金 | |
| | | | | |
| | 9 長期貸付金返還金 | 1 一般貸付金返還金 | 1 一般貸付金返還金 | |
| | | | | |
| | 2 久美浜病院資本的收入 | | | |
| | | 1 企業債 | 1 企業債 | 1 企業債 |
| | | | | |
| 5 他会計負担金 | | 2 他会計負担金 | 1 一般会計繰入金 | |
| | | | | |
| 6 補助金 | | 2 府補助金 | 1 府補助金 | |
| | | | | |
| | | 3 国保会計補助金 | 1 国保会計補助金 | |
| | | | | |
| | | 4 その他補助金 | 1 その他補助金 | |
| | | | | |
| 9 長期貸付金返還金 | | 1 一般貸付金返還金 | 1 一般貸付金返還金 | |
| | | | | |
| 合 計 | | | | |

(単位:円)

| 金 額 | 備 考 |
|---------------|---|
| 744,291,000 | |
| 490,700,000 | |
| 490,700,000 | |
| 490,700,000 | |
| 201,268,000 | |
| 201,268,000 | |
| 201,268,000 | |
| 50,573,000 | |
| 45,315,000 | |
| 45,315,000 | 医療施設等設備整備費補助金(へき地医療拠点病院設備整備事業) 6,198,000 医療施設等施設整備費補助金(スプリンクラー設備整備事業) 31,333,000 地域医療介護総合確保事業費補助金(勤務環境改善) 7,784,000 |
| 4,400,000 | |
| 4,400,000 | 国保調整交付金(医療機器整備事業補助金) 4,400,000 |
| 858,000 | |
| 858,000 | オンライン資格確認導入補助金(訪問看護) |
| 1,750,000 | |
| 1,750,000 | |
| 1,750,000 | 看護師等修学資金貸付金返還金 |
| 365,781,000 | |
| 195,600,000 | |
| 195,600,000 | |
| 195,600,000 | |
| 147,632,000 | |
| 147,632,000 | |
| 147,632,000 | |
| 20,799,000 | |
| 14,620,000 | |
| 14,620,000 | 医療施設等設備整備費補助金(へき地医療拠点病院設備整備事業) 14,054,000 在宅医療推進基盤整備事業補助金 566,000 |
| 5,750,000 | 国保調整交付金(医療機器整備事業補助金) 2,750,000 国保調整交付金(療養環境改善補助金) 3,000,000 |
| 429,000 | |
| 429,000 | オンライン資格確認導入補助金(訪問看護) |
| 1,750,000 | |
| 1,750,000 | |
| 1,750,000 | 看護師等修学資金貸付金返還金 |
| 1,110,072,000 | |

支 出

| 款 | 項 | 目 | 節 | |
|--------------|----------|-------------|---|-------------|
| 1 弥栄病院資本の支出 | | | | |
| | 1 建設改良費 | | | |
| | | 2 建物設備整備費 | | 1 工事請負費 |
| | | | | 2 委託費 |
| | | | | |
| | | 4 器械及び備品購入費 | | 1 器械及び備品購入費 |
| | | | | 2 委託費 |
| | | | | |
| | | 5 車両購入費 | | 1 車両購入費 |
| | | | | |
| | | 6 リース債務支払額 | | 1 リース債務支払額 |
| | | | | |
| | 2 企業債償還金 | | | |
| | | 1 企業債償還金 | | 1 企業債償還金 |
| | | | | |
| | 5 長期貸付金 | | | |
| | | 1 一般貸付金 | | 1 一般貸付金 |
| | | | | |
| 2 久美浜病院資本の支出 | | | | |
| | 1 建設改良費 | | | |
| | | 2 建物設備整備費 | | 1 工事請負費 |
| | | | | 2 委託費 |
| | | | | |
| | | 4 器械及び備品購入費 | | 1 器械及び備品購入費 |
| | | | | |
| | | 2 企業債償還金 | | |
| | 1 企業債償還金 | | | 1 企業債償還金 |
| | | | | |
| | | | | |
| | 5 長期貸付金 | | | |
| | | 1 一般貸付金 | | 1 一般貸付金 |
| | | | | |
| | 合 計 | | | |

(単位:円)

| 金 額 | 備 考 | |
|---------------|----------------------|-------------|
| 884,796,829 | | |
| 543,806,230 | | |
| 107,253,300 | | |
| 101,145,000 | B棟自動消火装置設置工事等 | |
| 6,108,300 | B棟自動消火装置設置工事監理業務等 | |
| 432,654,530 | | |
| 432,324,530 | 医療器械等購入費 | |
| 330,000 | 訪問看護オンライン資格確認・請求対応業務 | |
| 2,090,000 | | |
| 2,090,000 | 訪問リハビリ車両等購入費 | |
| 1,808,400 | | |
| 1,808,400 | 糖尿病検査項目分析装置リース債務 | |
| 334,510,599 | | |
| 334,510,599 | | |
| 334,510,599 | 財務省(財政融資資金) | 315,274,234 |
| | 地方公共団体金融機構 | 12,150,365 |
| | 市中金融機関 | 7,086,000 |
| 6,480,000 | | |
| 6,480,000 | | |
| 6,480,000 | 看護師等修学資金貸付金 | |
| 432,089,423 | | |
| 217,285,200 | | |
| 100,020,800 | | |
| 96,912,200 | 2号館自動消火装置設置工事 | |
| 3,108,600 | 2号館自動消火装置設置工事監理業務 | |
| 117,264,400 | | |
| 117,264,400 | 医療器械等購入費 | |
| 208,324,223 | | |
| 208,324,223 | | |
| 208,324,223 | 財務省(財政融資資金) | 187,316,924 |
| | (株)かんぽ生命保険(旧簡保資金) | 1,548,061 |
| | 地方公共団体金融機構 | 5,075,238 |
| | 市中金融機関 | 14,384,000 |
| 6,480,000 | | |
| 6,480,000 | | |
| 6,480,000 | 看護師等修学資金貸付金 | |
| 1,316,886,252 | | |

令和6年度京丹後市病院事業固定資産明細書

1 有形固定資産明細書

| 資産の種類 | 病 院 別 | 年度当初現在高 | 当年度増加額 | 当年度減少額 |
|-----------|-------|----------------|-------------|-------------|
| 土地 | 弥栄病院 | 101,998,426 | 0 | 0 |
| | 久美浜病院 | 409,890,226 | 0 | 0 |
| | 計 | 511,888,652 | 0 | 0 |
| 建物 | 弥栄病院 | 6,704,264,335 | 97,295,000 | 0 |
| | 久美浜病院 | 3,534,116,005 | 93,666,000 | 0 |
| | 計 | 10,238,380,340 | 190,961,000 | 0 |
| 構築物 | 弥栄病院 | 307,017,280 | 0 | 0 |
| | 久美浜病院 | 294,630,560 | 0 | 0 |
| | 計 | 601,647,840 | 0 | 0 |
| 器械及び備品 | 弥栄病院 | 3,350,080,480 | 393,322,300 | 334,436,571 |
| | 久美浜病院 | 1,820,711,054 | 108,342,800 | 32,376,800 |
| | 計 | 5,170,791,534 | 501,665,100 | 366,813,371 |
| 車両 | 弥栄病院 | 36,174,835 | 1,900,000 | 0 |
| | 久美浜病院 | 28,017,154 | 0 | 0 |
| | 計 | 64,191,989 | 1,900,000 | 0 |
| リース資産 | 弥栄病院 | 53,410,300 | 0 | 1,644,000 |
| | 久美浜病院 | 0 | 0 | 0 |
| | 計 | 53,410,300 | 0 | 1,644,000 |
| その他有形固定資産 | 弥栄病院 | 0 | 0 | 0 |
| | 久美浜病院 | 0 | 0 | 0 |
| | 計 | 0 | 0 | 0 |
| 建設仮勘定 | 弥栄病院 | 2,342,000 | 2,550,000 | 2,342,000 |
| | 久美浜病院 | 0 | 0 | 0 |
| | 計 | 2,342,000 | 2,550,000 | 2,342,000 |
| 合 計 | 弥栄病院 | 10,555,287,656 | 495,067,300 | 338,422,571 |
| | 久美浜病院 | 6,087,364,999 | 202,008,800 | 32,376,800 |
| | 計 | 16,642,652,655 | 697,076,100 | 370,799,371 |

(単位：円)

| 年度末現在高 | 減 価 償 却 累 計 額 | | | 年度末償却 未 済 高 |
|----------------|---------------|-------------|---------------|----------------|
| | 当年度増加額 | 当年度減少額 | 累 計 | |
| 101,998,426 | 0 | 0 | 0 | 101,998,426 |
| 409,890,226 | 0 | 0 | 0 | 409,890,226 |
| 511,888,652 | 0 | 0 | 0 | 511,888,652 |
| 6,801,559,335 | 233,843,608 | 0 | 2,742,721,852 | 4,058,837,483 |
| 3,627,782,005 | 54,735,758 | 0 | 2,766,962,931 | 860,819,074 |
| 10,429,341,340 | 288,579,366 | 0 | 5,509,684,783 | 4,919,656,557 |
| 307,017,280 | 15,175,790 | 0 | 141,517,110 | 165,500,170 |
| 294,630,560 | 1,410,323 | 0 | 272,195,653 | 22,434,907 |
| 601,647,840 | 16,586,113 | 0 | 413,712,763 | 187,935,077 |
| 3,408,966,209 | 136,692,579 | 308,694,014 | 2,415,420,316 | 993,545,893 |
| 1,896,677,054 | 97,225,028 | 28,678,600 | 1,392,245,618 | 504,431,436 |
| 5,305,643,263 | 233,917,607 | 337,372,614 | 3,807,665,934 | 1,497,977,329 |
| 38,074,835 | 1,359,288 | 0 | 30,666,198 | 7,408,637 |
| 28,017,154 | 1,223,105 | 0 | 25,805,194 | 2,211,960 |
| 66,091,989 | 2,582,393 | 0 | 56,471,392 | 9,620,597 |
| 51,766,300 | 2,554,931 | 0 | 48,890,850 | 2,875,450 |
| 0 | 0 | 0 | 0 | 0 |
| 51,766,300 | 2,554,931 | 0 | 48,890,850 | 2,875,450 |
| 0 | 0 | 0 | 0 | 0 |
| 0 | 0 | 0 | 0 | 0 |
| 0 | 0 | 0 | 0 | 0 |
| 2,550,000 | 0 | 0 | 0 | 2,550,000 |
| 0 | 0 | 0 | 0 | 0 |
| 2,550,000 | 0 | 0 | 0 | 2,550,000 |
| 10,711,932,385 | 389,626,196 | 308,694,014 | 5,379,216,326 | 5,332,716,059 |
| 6,256,996,999 | 154,594,214 | 28,678,600 | 4,457,209,396 | 1,799,787,603 |
| 16,968,929,384 | 544,220,410 | 337,372,614 | 9,836,425,722 | 7,132,503,662 |

2 無形固定資産明細書

| 資産の種類 | 病 院 別 | 年度当初現在高 | 当年度増加額 | 当年度減少額 |
|--------|-------|-----------|--------|--------|
| 電話加入権 | 弥栄病院 | 522,700 | 0 | 0 |
| | 久美浜病院 | 0 | 0 | 0 |
| | 計 | 522,700 | 0 | 0 |
| 下水道利用権 | 弥栄病院 | 0 | 0 | 0 |
| | 久美浜病院 | 2,516,271 | 0 | 0 |
| | 計 | 2,516,271 | 0 | 0 |
| 合 計 | 弥栄病院 | 522,700 | 0 | 0 |
| | 久美浜病院 | 2,516,271 | 0 | 0 |
| | 計 | 3,038,971 | 0 | 0 |

3 投資明細書

| 資産の種類 | 病 院 別 | 年度当初現在高 | 当年度増加額 | 当年度減少額 |
|-------|-------|------------|------------|-----------|
| 長期貸付金 | 弥栄病院 | 32,440,000 | 6,480,000 | 2,950,000 |
| | 久美浜病院 | 32,440,000 | 6,480,000 | 2,950,000 |
| | 計 | 64,880,000 | 12,960,000 | 5,900,000 |

(単位：円)

| 年度末現在高 | 減 価 償 却 累 計 額 | | | 年度末償却 未 済 高 |
|-----------|---------------|--------|-----------|----------------|
| | 当年度増加額 | 当年度減少額 | 累 計 | |
| 522,700 | 0 | 0 | 0 | 522,700 |
| 0 | 0 | 0 | 0 | 0 |
| 522,700 | 0 | 0 | 0 | 522,700 |
| 0 | 0 | 0 | 0 | 0 |
| 2,516,271 | 139,047 | 0 | 1,807,620 | 708,651 |
| 2,516,271 | 139,047 | 0 | 1,807,620 | 708,651 |
| 522,700 | 0 | 0 | 0 | 522,700 |
| 2,516,271 | 139,047 | 0 | 1,807,620 | 708,651 |
| 3,038,971 | 139,047 | 0 | 1,807,620 | 1,231,351 |

| |
|------------|
| 年度末現在高 |
| 35,970,000 |
| 35,970,000 |
| 71,940,000 |

令和6年度京丹後市病院事業企業債明細書

| 種 類 (用 途) | | | 発行年月日 | 発行総額 | 償 還 高 | |
|----------------------|-------|--------------|-------------|---------------|-------------|---------------|
| | | | | | 当年度償還高 | 償還高累計 |
| 建設改良等の財源に充てられたための企業債 | 弥栄病 | 6号館建築 | 平成11. 3. 25 | 649,000,000 | 30,336,754 | 521,112,192 |
| | | 療養型病棟増築 | 平成12. 3. 27 | 578,000,000 | 26,304,155 | 438,332,747 |
| | | 改築整備工事 | 平成27. 3. 25 | 5,200,000 | 245,713 | 1,204,419 |
| | | 改築整備工事 | 平成28. 7. 26 | 214,500,000 | 8,502,925 | 33,960,754 |
| | | 改築整備工事 | 平成29. 8. 4 | 989,600,000 | 37,247,387 | 111,076,042 |
| | | 過疎地域自立促進特別事業 | 平成30. 3. 26 | 4,200,000 | 524,896 | 2,624,478 |
| | | 改築整備工事 | 平成30. 8. 7 | 2,771,900,000 | 104,881,674 | 209,240,900 |
| | | 改築整備工事 | 平成31. 3. 25 | 820,400,000 | 30,887,229 | 30,887,229 |
| | | 過疎地域自立促進特別事業 | 平成31. 3. 25 | 10,700,000 | 1,336,949 | 5,347,796 |
| | | 医療器械購入 | 令和 2. 3. 25 | 48,700,000 | 12,175,365 | 48,700,000 |
| | | 過疎地域自立促進特別事業 | 令和 2. 3. 25 | 11,500,000 | 1,437,500 | 4,312,500 |
| | | 医療器械購入 | 令和 2. 3. 26 | 48,600,000 | 12,150,365 | 48,600,000 |
| | | 医療器械購入 | 令和 3. 3. 25 | 32,400,000 | 8,100,121 | 24,299,635 |
| | | 医療器械購入 | 令和 3. 3. 25 | 32,200,000 | 8,050,121 | 24,149,638 |
| | | 過疎地域自立促進特別事業 | 令和 3. 3. 25 | 11,300,000 | 1,411,087 | 2,821,610 |
| | | 改築整備工事 | 令和 4. 3. 25 | 1,600,000 | 198,604 | 198,604 |
| | | 改築整備工事 | 令和 4. 3. 25 | 1,600,000 | 198,604 | 198,604 |
| | | 過疎地域自立促進特別事業 | 令和 4. 3. 25 | 13,500,000 | 1,675,718 | 1,675,718 |
| | | 医療器械購入 | 令和 5. 3. 27 | 49,500,000 | 12,337,918 | 12,337,918 |
| | | 医療器械購入 | 令和 5. 3. 27 | 49,500,000 | 12,337,918 | 12,337,918 |
| | | 改築整備工事 | 令和 5. 3. 27 | 41,500,000 | 0 | 0 |
| | | 改築整備工事 | 令和 5. 3. 27 | 41,500,000 | 0 | 0 |
| | | 医療器械購入 | 令和 5. 3. 27 | 38,800,000 | 9,670,934 | 9,670,934 |
| | | 医療器械購入 | 令和 5. 3. 27 | 37,200,000 | 9,272,132 | 9,272,132 |
| | | 過疎地域自立促進特別事業 | 令和 5. 3. 27 | 9,200,000 | 0 | 0 |
| | | 改築整備工事 | 令和 6. 3. 25 | 1,300,000 | 0 | 0 |
| | | 改築整備工事 | 令和 6. 3. 25 | 1,200,000 | 0 | 0 |
| | | 医療器械購入 | 令和 6. 3. 25 | 85,600,000 | 0 | 0 |
| | | 医療器械購入 | 令和 6. 3. 25 | 77,300,000 | 0 | 0 |
| | | 過疎地域自立促進特別事業 | 令和 6. 3. 25 | 2,400,000 | 0 | 0 |
| | | 改築整備工事 | 令和 7. 3. 25 | 37,900,000 | 0 | 0 |
| | | 改築整備工事 | 令和 7. 3. 25 | 37,900,000 | 0 | 0 |
| | | 医療器械購入 | 令和 7. 3. 25 | 320,100,000 | 0 | 0 |
| | | 医療器械購入 | 令和 7. 3. 25 | 93,000,000 | 0 | 0 |
| | | 過疎地域自立促進特別事業 | 令和 7. 3. 25 | 1,800,000 | 0 | 0 |
| | | 小 計 | | 7,170,600,000 | 329,284,069 | 1,552,361,768 |
| | 久美浜病院 | 病院改修工事 | 平成 7. 3. 27 | 121,400,000 | 7,984,336 | 121,400,000 |
| | | 病院増築(療養病棟) | 平成12. 3. 27 | 827,900,000 | 37,676,834 | 627,847,202 |
| | | 病院改修工事 | 平成13. 3. 26 | 10,600,000 | 463,477 | 7,658,532 |
| | | 病院改修工事 | 平成14. 3. 27 | 28,700,000 | 1,548,061 | 26,319,371 |
| | | 病院改修工事 | 平成15. 3. 28 | 43,200,000 | 1,987,783 | 30,760,678 |
| | | 医療器械・施設改修 | 平成25. 3. 25 | 90,700,000 | 10,320,964 | 90,700,000 |

(単位：円)

| 未償還残高 | 利率 (年) | 償還終期 | 備 考 |
|---------------|-----------|-------------|--------------------|
| 127,887,808 | 2.100% | 令和11. 3. 1 | 財務省 (財政融資資金) |
| 139,667,253 | 2.000% | 令和12. 3. 1 | 財務省 (財政融資資金) |
| 3,995,581 | 1.000% | 令和22. 3. 1 | 財務省 (財政融資資金) |
| 180,539,246 | 0.100% | 令和28. 3. 25 | 財務省 (財政融資資金) |
| 878,523,958 | 0.600% | 令和29. 3. 25 | 財務省 (財政融資資金) |
| 1,575,522 | 0.350% | 令和10. 3. 15 | 京都北都信用金庫【過疎債】 |
| 2,562,659,100 | 0.500% | 令和30. 3. 25 | 財務省 (財政融資資金) |
| 789,512,771 | 0.500% | 令和31. 3. 1 | 財務省 (財政融資資金) |
| 5,352,204 | 0.250% | 令和11. 3. 15 | 京都北都信用金庫【過疎債】 |
| 0 | 0.002% | 令和 7. 3. 1 | 財務省 (財政融資資金) |
| 7,187,500 | 0.250% | 令和12. 3. 15 | 京都北都信用金庫【過疎債】 |
| 0 | 0.002% | 令和 7. 3. 20 | 地方公共団体金融機構 【過疎債】 |
| 8,100,365 | 0.003% | 令和 8. 3. 1 | 財務省 (財政融資資金) |
| 8,050,362 | 0.003% | 令和 8. 3. 1 | 財務省 (財政融資資金) 【過疎債】 |
| 8,478,390 | 0.040% | 令和13. 3. 1 | 財務省 (財政融資資金) 【過疎債】 |
| 1,401,396 | 0.200% | 令和14. 3. 1 | 財務省 (財政融資資金) |
| 1,401,396 | 0.200% | 令和14. 3. 1 | 財務省 (財政融資資金) 【過疎債】 |
| 11,824,282 | 0.200% | 令和14. 3. 1 | 財務省 (財政融資資金) 【過疎債】 |
| 37,162,082 | 0.200% | 令和10. 3. 1 | 財務省 (財政融資資金) |
| 37,162,082 | 0.200% | 令和10. 3. 1 | 財務省 (財政融資資金) 【過疎債】 |
| 41,500,000 | 0.400% | 令和15. 3. 1 | 財務省 (財政融資資金) |
| 41,500,000 | 0.400% | 令和15. 3. 1 | 財務省 (財政融資資金) 【過疎債】 |
| 29,129,066 | 0.200% | 令和10. 3. 1 | 財務省 (財政融資資金) |
| 27,927,868 | 0.200% | 令和10. 3. 1 | 財務省 (財政融資資金) 【過疎債】 |
| 9,200,000 | 0.400% | 令和15. 3. 1 | 財務省 (財政融資資金) 【過疎債】 |
| 1,300,000 | 0.400% | 令和14. 3. 1 | 財務省 (財政融資資金) |
| 1,200,000 | 0.400% | 令和14. 3. 1 | 財務省 (財政融資資金) 【過疎債】 |
| 85,600,000 | 0.300% | 令和11. 3. 1 | 財務省 (財政融資資金) |
| 77,300,000 | 0.300% | 令和11. 3. 1 | 財務省 (財政融資資金) 【過疎債】 |
| 2,400,000 | 0.500% | 令和16. 3. 1 | 財務省 (財政融資資金) 【過疎債】 |
| 37,900,000 | 1.100% | 令和15. 3. 1 | 財務省 (財政融資資金) |
| 37,900,000 | 1.100% | 令和15. 3. 1 | 財務省 (財政融資資金) 【過疎債】 |
| 320,100,000 | 1.000% | 令和12. 3. 1 | 財務省 (財政融資資金) |
| 93,000,000 | 1.000% | 令和12. 3. 1 | 財務省 (財政融資資金) 【過疎債】 |
| 1,800,000 | 0.500% | 令和17. 3. 1 | 財務省 (財政融資資金) 【過疎債】 |
| 5,618,238,232 | | | |
| 0 | 4.650% | 令和 7. 3. 31 | 財務省 (財政融資資金) |
| 200,052,798 | 2.000% | 令和12. 3. 1 | 財務省 (財政融資資金) |
| 2,941,468 | 1.600% | 令和13. 3. 1 | 財務省 (財政融資資金) |
| 2,380,629 | 2.000% | 令和 8. 9. 30 | ㈱かんぽ生命保険 (旧簡保資金) |
| 12,439,322 | 1.200% | 令和13. 3. 20 | 地方公共団体金融機構 |
| 0 | 0.600% | 令和 7. 3. 1 | 財務省 (財政融資資金) 【過疎債】 |

| 種 類 (用 途) | | | 発行年月日 | 発行総額 | 償 還 高 | |
|--------------------|---|-----------|-------------|---------------|-------------|---------------|
| | | | | | 当年度償還高 | 償還高累計 |
| 建設改良等の財源に充てるための企業債 | 久 | 医療器械・施設改修 | 平成26. 3. 25 | 86,000,000 | 9,698,981 | 76, 252, 463 |
| | | 医療器械・施設整備 | 平成27. 3. 25 | 54,200,000 | 6,058,256 | 42, 028, 869 |
| | | 施設整備 | 平成27. 3. 25 | 38,700,000 | 4,871,413 | 38, 700, 000 |
| | | 施設整備 | 平成28. 3. 25 | 38,500,000 | 1,816,620 | 14, 381, 617 |
| | | 医療器械・施設整備 | 平成28. 3. 25 | 63,000,000 | 5,738,707 | 45, 749, 415 |
| | | 医療器械 | 令和 2. 3. 25 | 22,300,000 | 5,575,168 | 22, 300, 000 |
| | | 医療器械・施設整備 | 令和 2. 3. 25 | 17,200,000 | 4,300,129 | 17, 200, 000 |
| | 美 | 施設整備 | 令和 2. 3. 25 | 14,800,000 | 1,849,915 | 5, 549, 581 |
| | | 医療器械・施設整備 | 令和 2. 3. 26 | 8,800,000 | 1,099,951 | 3, 299, 755 |
| | | 施設整備 | 令和 2. 3. 26 | 5,000,000 | 1,250,038 | 5, 000, 000 |
| | | 施設整備 | 令和 2. 3. 26 | 5,900,000 | 737,467 | 2, 212, 335 |
| | | 医療器械 | 令和 3. 3. 25 | 15,500,000 | 3,875,058 | 11, 624, 825 |
| | | 医療器械 | 令和 3. 3. 25 | 3,100,000 | 775,012 | 2, 324, 966 |
| | | 医療器械 | 令和 3. 3. 25 | 12,400,000 | 3,100,046 | 9, 299, 859 |
| | 浜 | 医療器械 | 令和 4. 3. 25 | 33,300,000 | 8,323,751 | 16, 645, 005 |
| | | 医療器械 | 令和 4. 3. 25 | 33,200,000 | 8,298,755 | 16, 595, 021 |
| | | 医療器械 | 令和 5. 3. 27 | 123,600,000 | 30,807,408 | 30, 807, 408 |
| | | 医療器械 | 令和 5. 3. 27 | 123,700,000 | 30,832,333 | 30, 832, 333 |
| | | 施設整備 | 令和 6. 3. 25 | 1,500,000 | 0 | 0 |
| | | 施設整備 | 令和 6. 3. 25 | 1,500,000 | 0 | 0 |
| | | 医療器械 | 令和 6. 3. 25 | 24,500,000 | 0 | 0 |
| | 病 | 医療器械 | 令和 6. 3. 25 | 24,700,000 | 0 | 0 |
| | | 施設整備 | 令和 7. 3. 25 | 50,000,000 | 0 | 0 |
| | | 施設整備 | 令和 7. 3. 25 | 50,000,000 | 0 | 0 |
| | | 医療機械 | 令和 7. 3. 25 | 86,300,000 | 0 | 0 |
| | | 医療機械 | 令和 7. 3. 25 | 9,300,000 | 0 | 0 |
| | | 小 計 | | 1,507,900,000 | 188,990,463 | 1,200,609,468 |
| | | 合 計 | | 8,678,500,000 | 518,274,532 | 2,752,971,236 |

| 種 類 (用 途) | | | 発行年月日 | 発行総額 | 償 還 高 | |
|--------------|---|---------------|-------------|------------|-----------|------------|
| | | | | | 当年度償還高 | 償還高累計 |
| その他の企業債 | 弥 | 過疎地域自立促進特別事業 | 平成30. 3. 26 | 15,900,000 | 1,987,104 | 9,935,522 |
| | | 過疎地域自立促進特別事業 | 平成31. 3. 25 | 8,700,000 | 1,087,051 | 4,348,204 |
| | | 過疎地域自立促進特別事業 | 令和 2. 3. 25 | 5,700,000 | 712,500 | 2,137,500 |
| | | 過疎地域自立促進特別事業 | 令和 4. 3. 25 | 11,600,000 | 1,439,875 | 1,439,875 |
| | 栄 | 過疎地域持続的発展特別事業 | 令和 5. 3. 27 | 14,000,000 | 0 | 0 |
| | | 過疎地域持続的発展特別事業 | 令和 6. 3. 25 | 20,000,000 | 0 | 0 |
| | | 過疎地域持続的発展特別事業 | 令和 7. 3. 25 | 18,200,000 | 0 | 0 |
| | 病 | 小 計 | | 94,100,000 | 5,226,530 | 17,861,101 |

(単位：円)

| 未償還残高 | 利率 (年) | 償還終期 | 備 考 |
|---------------|-----------|-------------|--------------------|
| 9,747,537 | 0.500% | 令和 8. 3. 1 | 財務省 (財政融資資金) 【過疎債】 |
| 12,171,131 | 0.300% | 令和 9. 3. 1 | 財務省 (財政融資資金) 【過疎債】 |
| 0 | 0.200% | 令和 7. 3. 1 | 財務省 (財政融資資金) |
| 24,118,383 | 0.200% | 令和20. 3. 1 | 財務省 (財政融資資金) |
| 17,250,585 | 0.300% | 令和10. 3. 1 | 財務省 (財政融資資金) 【過疎債】 |
| 0 | 0.002% | 令和 7. 3. 1 | 財務省 (財政融資資金) |
| 0 | 0.002% | 令和 7. 3. 1 | 財務省 (財政融資資金) 【過疎債】 |
| 9,250,419 | 0.003% | 令和12. 3. 1 | 財務省 (財政融資資金) |
| 5,500,245 | 0.003% | 令和12. 3. 20 | 地方公共団体金融機構 【過疎債】 |
| 0 | 0.002% | 令和 7. 3. 20 | 地方公共団体金融機構 【過疎債】 |
| 3,687,665 | 0.003% | 令和12. 3. 20 | 地方公共団体金融機構 【過疎債】 |
| 3,875,175 | 0.003% | 令和 8. 3. 1 | 財務省 (財政融資資金) 【過疎債】 |
| 775,034 | 0.003% | 令和 8. 3. 1 | 財務省 (財政融資資金) |
| 3,100,141 | 0.003% | 令和 8. 3. 1 | 財務省 (財政融資資金) |
| 16,654,995 | 0.003% | 令和 9. 3. 1 | 財務省 (財政融資資金) |
| 16,604,979 | 0.003% | 令和 9. 3. 1 | 財務省 (財政融資資金) 【過疎債】 |
| 92,792,592 | 0.200% | 令和 10. 3. 1 | 財務省 (財政融資資金) 【過疎債】 |
| 92,867,667 | 0.200% | 令和 10. 3. 1 | 財務省 (財政融資資金) |
| 1,500,000 | 0.400% | 令和 14. 3. 1 | 財務省 (財政融資資金) 【過疎債】 |
| 1,500,000 | 0.400% | 令和 14. 3. 1 | 財務省 (財政融資資金) |
| 24,500,000 | 0.300% | 令和 11. 3. 1 | 財務省 (財政融資資金) 【過疎債】 |
| 24,700,000 | 0.300% | 令和 11. 3. 1 | 財務省 (財政融資資金) |
| 50,000,000 | 1.100% | 令和15. 3. 1 | 財務省 (財政融資資金) |
| 50,000,000 | 1.100% | 令和15. 3. 1 | 財務省 (財政融資資金) 【過疎債】 |
| 86,300,000 | 1.000% | 令和12. 3. 1 | 財務省 (財政融資資金) |
| 9,300,000 | 1.000% | 令和12. 3. 1 | 財務省 (財政融資資金) 【過疎債】 |
| 774,010,765 | | | |
| 6,392,248,997 | | | |

(単位：円)

| 未償還残高 | 利率 (年) | 償還終期 | 備 考 |
|------------|-----------|-------------|--------------|
| 5,964,478 | 0.350% | 令和10. 3. 15 | 京都北都信用金庫 |
| 4,351,796 | 0.250% | 令和11. 3. 15 | 京都北都信用金庫 |
| 3,562,500 | 0.250% | 令和12. 3. 15 | 京都北都信用金庫 |
| 10,160,125 | 0.200% | 令和14. 3. 1 | 財務省 (財政融資資金) |
| 14,000,000 | 0.400% | 令和15. 3. 1 | 財務省 (財政融資資金) |
| 20,000,000 | 0.500% | 令和16. 3. 1 | 財務省 (財政融資資金) |
| 18,200,000 | 1.200% | 令和17. 3. 1 | 財務省 (財政融資資金) |
| 76,238,899 | | | |

| 種 類 (用 途) | | | 発行年月日 | 発行総額 | 償 還 高 | |
|---------------------------------|-----------------------|---------------|-------------|-------------|------------|------------|
| | | | | | 当年度償還高 | 償還高累計 |
| そ の 他 の 企 業 債 | 久 美 浜 病 院 | 過疎地域自立促進特別事業 | 平成27. 3. 25 | 15,500,000 | 1,948,000 | 15,500,000 |
| | | 過疎地域自立促進特別事業 | 平成28. 3. 25 | 15,600,000 | 1,950,000 | 13,650,000 |
| | | 過疎地域自立促進特別事業 | 平成29. 3. 24 | 23,300,000 | 2,912,000 | 17,472,000 |
| | | 過疎地域自立促進特別事業 | 平成30. 3. 26 | 17,400,000 | 2,174,000 | 10,870,000 |
| | | 過疎地域自立促進特別事業 | 平成31. 3. 25 | 23,200,000 | 2,900,000 | 11,600,000 |
| | | 過疎地域自立促進特別事業 | 令和 2. 3. 25 | 20,000,000 | 2,500,000 | 7,500,000 |
| | | 過疎地域自立促進特別事業 | 令和 3. 3. 25 | 12,700,000 | 1,585,913 | 3,171,192 |
| | | 過疎地域自立促進特別事業 | 令和 4. 3. 25 | 27,100,000 | 3,363,847 | 3,363,847 |
| | | 過疎地域持続的発展特別事業 | 令和 5. 3. 27 | 23,200,000 | 0 | 0 |
| | | 過疎地域持続的発展特別事業 | 令和 6. 3. 25 | 22,300,000 | 0 | 0 |
| | | 過疎地域持続的発展特別事業 | 令和 7. 3. 25 | 20,000,000 | 0 | 0 |
| | | 小 計 | | 200,300,000 | 19,333,760 | 79,763,192 |
| 合 計 | | | | 294,400,000 | 24,560,290 | 97,624,293 |

(単位：円)

| 未償還残高 | 利率 (年) | 償還終期 | 備 考 |
|-------------|-----------|-------------|--------------|
| 0 | 0.474% | 令和 7. 3. 15 | ㈱京都銀行 |
| 1,950,000 | 0.250% | 令和 8. 3. 15 | 但馬信用金庫 |
| 5,828,000 | 0.200% | 令和 9. 3. 15 | ㈱京都銀行 |
| 6,530,000 | 0.350% | 令和10. 3. 15 | 京都北都信用金庫 |
| 11,600,000 | 0.350% | 令和11. 3. 15 | 京都北都信用金庫 |
| 12,500,000 | 0.250% | 令和12. 3. 15 | 京都北都信用金庫 |
| 9,528,808 | 0.040% | 令和13. 3. 1 | 財務省 (財政融資資金) |
| 23,736,153 | 0.200% | 令和14. 3. 1 | 財務省 (財政融資資金) |
| 23,200,000 | 0.400% | 令和15. 3. 1 | 財務省 (財政融資資金) |
| 22,300,000 | 0.500% | 令和16. 3. 1 | 財務省 (財政融資資金) |
| 20,000,000 | 1.200% | 令和17. 3. 1 | 財務省 (財政融資資金) |
| 137,172,961 | | | |
| 213,411,860 | | | |

令和6年度京丹後市病院事業財産に関する調書

1 公有財産

(1) 土地及び建物

| 区 分 | | | 土 地 | | | 建 造 | | |
|------|-------|------|-----------|------|------------------|----------|------|------------------|
| | | | 前年度末 | 増減分 | 現 在 (R6.3.31) | 木 造 | | |
| | | | | | | 前年度末 | 増減分 | 現 在 (R6.3.31) |
| 行政財産 | 弥栄病院 | 病院施設 | 10,570.06 | 0.00 | 10,570.06 | 1,829.31 | 0.00 | 1,829.31 |
| | 久美浜病院 | 病院施設 | 19,420.76 | 0.00 | 19,420.76 | 1,541.25 | 0.00 | 1,541.25 |
| | 計 | | 29,990.82 | 0.00 | 29,990.82 | 3,370.56 | 0.00 | 3,370.56 |
| 普通財産 | 弥栄病院 | 病院施設 | 0.00 | 0.00 | 0.00 | 0.00 | 0.00 | 0.00 |
| | 久美浜病院 | 病院施設 | 0.00 | 0.00 | 0.00 | 0.00 | 0.00 | 0.00 |
| | 計 | | 0.00 | 0.00 | 0.00 | 0.00 | 0.00 | 0.00 |
| 合計 | 弥栄病院 | 病院施設 | 10,570.06 | 0.00 | 10,570.06 | 1,829.31 | 0.00 | 1,829.31 |
| | 久美浜病院 | 病院施設 | 19,420.76 | 0.00 | 19,420.76 | 1,541.25 | 0.00 | 1,541.25 |
| | 計 | | 29,990.82 | 0.00 | 29,990.82 | 3,370.56 | 0.00 | 3,370.56 |

(単位: m²)

| 物(床面積) | | | | | |
|-----------|------|------------------|-----------|------|------------------|
| 非 木 造 | | | 合 計 | | |
| 前年度末 | 増減分 | 現 在 (R6.3.31) | 前年度末 | 増減分 | 現 在 (R6.3.31) |
| 17,039.89 | 0.00 | 17,039.89 | 18,869.20 | 0.00 | 18,869.20 |
| 9,849.99 | 0.00 | 9,849.99 | 11,391.24 | 0.00 | 11,391.24 |
| 26,889.88 | 0.00 | 26,889.88 | 30,260.44 | 0.00 | 30,260.44 |
| 0.00 | 0.00 | 0.00 | 0.00 | 0.00 | 0.00 |
| 0.00 | 0.00 | 0.00 | 0.00 | 0.00 | 0.00 |
| 0.00 | 0.00 | 0.00 | 0.00 | 0.00 | 0.00 |
| 17,039.89 | 0.00 | 17,039.89 | 18,869.20 | 0.00 | 18,869.20 |
| 9,849.99 | 0.00 | 9,849.99 | 11,391.24 | 0.00 | 11,391.24 |
| 26,889.88 | 0.00 | 26,889.88 | 30,260.44 | 0.00 | 30,260.44 |