議案第５２号

令和３年度

一 般 会 計 予 算 書

第１表　　歳入歳出予算

第２表　　債務負担行為

第３表　　地　　方　　債

京都府京丹後市

議案第５２号

令和３年度京丹後市一般会計予算

令和３年度京丹後市一般会計予算は、次に定めるところによる。

（歳入歳出予算）

第１条　歳入歳出予算の総額は、歳入歳出それぞれ３５，３２０，０００千円と定める。

２　歳入歳出予算の款項の区分及び当該区分ごとの金額は、「第１表　歳入歳出予算」による。

（債務負担行為）

第２条　地方自治法第２１４条の規定により債務を負担する行為をすることができる事項、期間及び限度額は、「第２表　債務負担行為」による。

（地方債）

第３条　地方自治法第２３０条第１項の規定により起こすことができる地方債の目的、限度額、起債の方法、利率及び償還の方法は、「第３表　地方債」による。

（一時借入金）

第４条　地方自治法第２３５条の３第２項の規定による一時借入金の借入れの最高額は、３，０００，０００千円と定める。

（歳出予算の流用）

第５条　地方自治法第２２０条第２項ただし書の規定により歳出予算の各項の経費の金額を流用することができる場合は、次のとおりと定める。

（１）各項に計上した報酬（会計年度任用職員に限る。）、給料、職員手当等及び共済費に係る予算額に過不足を生じた場合における同一款内でのこれらの経費の各項の間の流用

令和３年３月２２日提出

京丹後市長　　中　山　　泰

第 1 表 歳 入 歳 出 予 算

歳 入 （単位：千円）

款	項	金額
1 市税		4,743,752
	1 市民税	2,026,339
	2 固定資産税	2,171,881
	3 軽自動車税	216,350
	4 市たばこ税	287,548
	5 鉱産税	125
	6 入湯税	41,509
2 地方譲与税		289,938
	1 地方揮発油譲与税	65,000
	2 自動車重量譲与税	200,000
	3 森林環境譲与税	24,938
3 利子割交付金		4,000
	1 利子割交付金	4,000
4 配当割交付金		30,000
	1 配当割交付金	30,000
5 株式等譲渡所得割交付金		24,000
	1 株式等譲渡所得割交付金	24,000
6 法人事業税交付金		35,000
	1 法人事業税交付金	35,000
7 地方消費税交付金		1,100,000
	1 地方消費税交付金	1,100,000
8 ゴルフ場利用税交付金		7,900
	1 ゴルフ場利用税交付金	7,900
9 自動車取得税交付金		1
	1 自動車取得税交付金	1
10 環境性能割交付金		33,000
	1 環境性能割交付金	33,000
11 国有提供施設等所在市町村助成交付金		57,000
	1 国有提供施設等所在市町村助成交付金	57,000
12 地方特例交付金		200,000
	1 地方特例交付金	30,000
	2 新型コロナウイルス感染症対策地方税減収補填特別交付金	170,000
13 地方交付税		14,100,000

（単位：千円）

款	項	金額
	1 地方交付税	14,100,000
14 交通安全対策特別交付金		5,000
	1 交通安全対策特別交付金	5,000
15 分担金及び負担金		211,045
	1 分担金	44,805
	2 負担金	166,240
16 使用料及び手数料		569,700
	1 使用料	145,890
	2 手数料	423,810
17 国庫支出金		3,783,572
	1 国庫負担金	2,632,262
	2 国庫補助金	1,140,879
	3 国庫委託金	10,431
18 府支出金		2,574,803
	1 府負担金	1,024,444
	2 府補助金	1,308,934
	3 府委託金	241,425
19 財産収入		168,453
	1 財産運用収入	167,451
	2 財産売払収入	1,002
20 寄附金		600,000
	1 寄附金	600,000
21 繰入金		2,377,682
	1 特別会計繰入金	11,000
	2 基金繰入金	2,366,682
22 繰越金		150,000
	1 繰越金	150,000
23 諸収入		303,654
	1 延滞金加算金及び過料	10,002
	2 市預金利子	30
	3 貸付金元利収入	93,383
	4 受託事業収入	3,556
	5 雑入	196,683

（単位：千円）

款	項	金　　額
24 市　　債		3,951,500
	1 市　　債	3,951,500
歳　　入　　合　　計		35,320,000

歳　出　　（単位：千円）

款	項	金額
1 議会費		211,228
	1 議会費	211,228
2 総務費		4,299,023
	1 総務管理費	3,800,031
	2 徴税費	272,619
	3 戸籍住民基本台帳費	147,353
	4 選挙費	54,595
	5 統計調査費	5,394
	6 監査委員費	19,031
3 民生費		10,548,760
	1 社会福祉費	6,010,078
	2 児童福祉費	3,636,273
	3 生活保護費	902,409
4 衛生費		4,797,153
	1 保健衛生費	3,162,185
	2 清掃費	1,634,968
5 労働費		56,451
	1 労働諸費	56,451
6 農林水産業費		1,518,373
	1 農業費	1,216,676
	2 林業費	225,430
	3 水産業費	76,267
7 商工費		1,536,329
	1 商工費	1,536,329
8 土木費		3,198,312
	1 土木管理費	349,914
	2 道路橋梁費	1,029,088
	3 河川費	139,081
	4 都市計画費	1,574,141
	5 住宅費	102,144
	6 港湾費	3,944
9 消防費		1,460,124
	1 消防費	1,460,124

（単位：千円）

款	項	金額
10 教育費		2,992,493
	1 教育総務費	823,986
	2 小学校費	542,921
	3 中学校費	542,875
	4 社会教育費	543,091
	5 保健体育費	539,620
12 公債費		4,667,148
	1 公債費	4,667,148
14 予備費		34,606
	1 予備費	34,606
歳出合計		35,320,000

第 2 表　債務負担行為

（単位：千円）

事　　項	期　　間	限 度 額
京都府知事選挙ポスター掲示場設置・撤去等業務	令和4年度	764
新最終処分場環境測定業務	令和4年度	8,599
テレワーク戦略推進事業	令和4年度～令和7年度	59,200
新シルク産業創造事業	令和4年度～令和7年度	65,484

第　3　表　　地　方　債

（単位：千円）

起債の目的	限　度　額		起債の方法	利　率	償還の方法
ﾌﾞﾛｰﾄﾞﾊﾞﾝﾄﾞﾈｯﾄﾜｰｸ整備事業	223,000	証券発行の方法によって起債する場合、発行価格が額面金額を下まわるときは、その発行価格差減額をうめるため必要な金額を加算した額	証書借入 又は 証券発行 （ただし、証券発行の方法による場合においては、発行価格は額面金額100円につき98円50銭以上とする。）	５．０％以内 （ただし、利率見直し方式で借入れる資金について、利率の見直しを行った後においては、当該見直し後の利率）	政府資金については、その融資条件により、銀行その他の場合には、その債権者と協定するものとする。 ただし、市財政の都合により据置期間及び償還期限を短縮し、若しくは繰上償還又は低利に借換えすることができる。
過疎地域自立促進特別事業	269,300				
京都丹後鉄道利用促進対策事業	50,600				
旧網野町民ｾﾝﾀｰ解体事業	69,500				
丹後庁舎環境整備事業	3,200				
峰山総合福祉ｾﾝﾀｰ整備事業	101,700				
児童福祉施設整備事業	26,400				
水道事業一般会計出資	294,000				
最終処分場整備事業	98,400				
ため池等整備負担金事業	4,500				
農業経営実践型学舎用農地整備負担金事業	3,800				
農業競争力強化基盤整備負担金事業	38,000				
農業関連施設整備事業	800				
小規模基盤整備事業	9,300				
農地耕作条件改善事業	13,700				
漁業施設整備事業	9,400				
観光施設整備事業	86,100				
商工施設整備事業	3,700				
道路改良事業	407,700				
除雪機械等整備事業	42,500				
河川整備事業	23,700				

（単位：千円）

起債の目的	限　度　額		起債の方法	利　率	償還の方法
急傾斜地崩壊対策事業	15,600				
河川浚渫事業	20,800				
都市下水路整備事業	32,800				
市営住宅改修事業	4,400				
消防防災施設整備事業	56,400				
消防自動車整備事業	67,600				
防災行政無線整備事業	148,900				
消防指令ｾﾝﾀｰ共同化事業	5,600				
小学校施設整備事業	76,700				
旧小学校施設解体事業	409,900				
中学校施設整備事業	238,900				
中学校ｽｸｰﾙﾊﾞｽ整備事業	6,400				
遺跡整備事業	21,900				
旧社会教育施設解体事業	25,800				
社会体育施設整備事業	22,700				
学校給食ｾﾝﾀｰ整備事業	1,600				
小学校給食備品整備事業	4,500				
中学校給食備品整備事業	1,700				
臨時財政対策債	1,010,000				
計	3,951,500				

歳　入　歳　出　予　算　事　項　別　明　細　書

1 総 括

歳 入

款	本年度予算額
1 市税	4,743,752
2 地方譲与税	289,938
3 利子割交付金	4,000
4 配当割交付金	30,000
5 株式等譲渡所得割交付金	24,000
6 法人事業税交付金	35,000
7 地方消費税交付金	1,100,000
8 ゴルフ場利用税交付金	7,900
9 自動車取得税交付金	1
10 環境性能割交付金	33,000
11 国有提供施設等所在市町村助成交付金	57,000
12 地方特例交付金	200,000
13 地方交付税	14,100,000
14 交通安全対策特別交付金	5,000
15 分担金及び負担金	211,045
16 使用料及び手数料	569,700
17 国庫支出金	3,783,572
18 府支出金	2,574,803
19 財産収入	168,453
20 寄附金	600,000
21 繰入金	2,377,682
22 繰越金	150,000
23 諸収入	303,654
24 市債	3,951,500
歳入合計	35,320,000

（単位：千円）

前年度予算額	比較	構成千分比
5,080,971	△337,219	134
304,938	△15,000	8
3,000	1,000	―
30,000	0	1
15,000	9,000	1
16,000	19,000	1
1,140,000	△40,000	31
8,500	△600	―
1	0	―
50,000	△17,000	1
57,000	0	2
30,000	170,000	6
13,650,000	450,000	399
6,000	△1,000	―
188,062	22,983	6
610,309	△40,609	16
2,753,398	1,030,174	107
2,256,736	318,067	73
206,618	△38,165	5
300,000	300,000	17
1,643,930	733,752	67
150,000	0	4
499,837	△196,183	9
3,318,700	632,800	112
32,319,000	3,001,000	1,000

歳　出

款	本年度予算額	前年度予算額
1　議　会　費	211,228	229,145
2　総　務　費	4,299,023	3,661,924
3　民　生　費	10,548,760	10,195,452
4　衛　生　費	4,797,153	3,936,307
5　労　働　費	56,451	25,539
6　農　林　水　産　業　費	1,518,373	1,288,711
7　商　工　費	1,536,329	982,752
8　土　木　費	3,198,312	3,213,745
9　消　防　費	1,460,124	1,386,859
10　教　育　費	2,992,493	2,756,563
12　公　債　費	4,667,148	4,624,612
14　予　備　費	34,606	17,391
歳　出　合　計	35,320,000	32,319,000

（単位：千円）

比　較	本年度予算額の財源内訳				構成千分比
	特定財源			一般財源	
	国府支出金	地方債	その他		
△17,917	0	0	0	211,228	6
637,099	232,463	477,300	1,109,876	2,479,384	122
353,308	3,925,409	146,100	375,259	6,101,992	299
860,846	472,726	392,400	562,378	3,369,649	136
30,912	45,750	0	5,000	5,701	2
229,662	717,979	79,500	112,200	608,694	43
553,577	485,362	159,100	208,524	683,343	43
△15,433	359,278	579,500	71,839	2,187,695	90
73,265	36,057	278,500	29,690	1,115,877	41
235,930	83,348	829,100	165,897	1,914,148	85
42,536	0	0	87,136	4,580,012	132
17,215	0	0	0	34,606	1
3,001,000	6,358,372	2,941,500	2,727,799	23,292,329	1,000

2 歳 入

款	項	目	本年度	前年度	比較
1		市税	4,743,752	5,080,971	△337,219
	1	市民税	2,026,339	2,183,841	△157,502
		1 個人	1,844,261	1,942,397	△98,136
		2 法人	182,078	241,444	△59,366
	2	固定資産税	2,171,881	2,340,518	△168,637
		1 固定資産税	2,161,615	2,329,987	△168,372
		2 国有資産等所在市町村交付金	10,266	10,531	△265
	3	軽自動車税	216,350	215,356	994
		1 環境性能割	10,808	9,180	1,628
		2 種別割	205,542	206,176	△634
	4	市たばこ税	287,548	290,313	△2,765
		1 市たばこ税	287,548	290,313	△2,765
	5	鉱産税	125	133	△8
		1 鉱産税	125	133	△8
	6	入湯税	41,509	50,810	△9,301
		1 入湯税	41,509	50,810	△9,301
2		地方譲与税	289,938	304,938	△15,000
	1	地方揮発油譲与税	65,000	75,000	△10,000
		1 地方揮発油譲与税	65,000	75,000	△10,000
	2	自動車重量譲与税	200,000	205,000	△5,000
		1 自動車重量譲与税	200,000	205,000	△5,000

（単位：千円）

節		説　　明	
区　　分	金　　額		
1 現年課税分	1,830,682	現年課税分	1,830,682
2 滞納繰越分	13,579	滞納繰越分	13,579
1 現年課税分	181,086	現年課税分	181,086
2 滞納繰越分	992	滞納繰越分	992
1 現年課税分	2,143,642	現年課税分	2,143,642
2 滞納繰越分	17,973	滞納繰越分	17,973
1 現年課税分	10,266	現年課税分	10,266
1 環境性能割	10,808	環境性能割	10,808
1 現年課税分	203,658	現年課税分	203,658
2 滞納繰越分	1,884	滞納繰越分	1,884
1 現年課税分	287,548	現年課税分	287,548
1 現年課税分	125	現年課税分	125
1 現年課税分	41,293	現年課税分	41,293
2 滞納繰越分	216	滞納繰越分	216

1 地方揮発油譲与税	65,000	地方揮発油譲与税	65,000
1 自動車重量譲与税	200,000	自動車重量譲与税	200,000

款	項	目	本年度	前年度	比較
	3	森林環境譲与税	24,938	24,938	0
		1 森林環境譲与税	24,938	24,938	0
3		利子割交付金	4,000	3,000	1,000
	1	利子割交付金	4,000	3,000	1,000
		1 利子割交付金	4,000	3,000	1,000
4		配当割交付金	30,000	30,000	0
	1	配当割交付金	30,000	30,000	0
		1 配当割交付金	30,000	30,000	0
5		株式等譲渡所得割交付金	24,000	15,000	9,000
	1	株式等譲渡所得割交付金	24,000	15,000	9,000
		1 株式等譲渡所得割交付金	24,000	15,000	9,000
6		法人事業税交付金	35,000	16,000	19,000
	1	法人事業税交付金	35,000	16,000	19,000
		1 法人事業税交付金	35,000	16,000	19,000
7		地方消費税交付金	1,100,000	1,140,000	△40,000
	1	地方消費税交付金	1,100,000	1,140,000	△40,000
		1 地方消費税交付金	1,100,000	1,140,000	△40,000
8		ゴルフ場利用税交付金	7,900	8,500	△600
	1	ゴルフ場利用税交付金	7,900	8,500	△600
		1 ゴルフ場利用税交付金	7,900	8,500	△600
9		自動車取得税交付金	1	1	0
	1	自動車取得税交付金	1	1	0

節		説　　明
区　　分	金　　額	
1 森林環境譲与税	24,938	森林環境譲与税　24,938

1 利子割交付金	4,000	利子割交付金　4,000

1 配当割交付金	30,000	配当割交付金　30,000

1 株式等譲渡所得割交付金	24,000	株式等譲渡所得割交付金　24,000

1 法人事業税交付金	35,000	法人事業税交付金　35,000

1 地方消費税交付金	1,100,000	地方消費税交付金　1,100,000

1 ｺﾞﾙﾌ場利用税交付金	7,900	ｺﾞﾙﾌ場利用税交付金　7,900

款	項	目	本年度	前年度	比較
		1 自動車取得税交付金	1	1	0
10		環境性能割交付金	33,000	50,000	△17,000
	1	環境性能割交付金	33,000	50,000	△17,000
		1 環境性能割交付金	33,000	50,000	△17,000
11		国有提供施設等所在市町村助成交付金	57,000	57,000	0
	1	国有提供施設等所在市町村助成交付金	57,000	57,000	0
		1 国有提供施設等所在市町村助成交付金	57,000	57,000	0
12		地方特例交付金	200,000	30,000	170,000
	1	地方特例交付金	30,000	30,000	0
		1 地方特例交付金	30,000	30,000	0
	2	新型コロナウイルス感染症対策地方税減収補填特別交付金	170,000	0	170,000
		1 新型コロナウイルス感染症対策地方税減収補填特別交付金	170,000	0	170,000
13		地方交付税	14,100,000	13,650,000	450,000
	1	地方交付税	14,100,000	13,650,000	450,000
		1 地方交付税	14,100,000	13,650,000	450,000
14		交通安全対策特別交付金	5,000	6,000	△1,000
	1	交通安全対策特別交付金	5,000	6,000	△1,000
		1 交通安全対策特別交付金	5,000	6,000	△1,000

節		説　　明	
区　　分	金　　額		
1 自動車取得税交付金	1	自動車取得税交付金	1

1 環境性能割交付金	33,000	環境性能割交付金	33,000

1 国有提供施設等所在市町村助成交付金	13,000	基地交付金	13,000
2 施設等所在市町村調整交付金	44,000	調整交付金	44,000

1 地方特例交付金	30,000	地方特例交付金	30,000
1 新型ｺﾛﾅｳｲﾙｽ感染症対策地方税減収補填特別交付金	170,000	新型ｺﾛﾅｳｲﾙｽ感染症対策地方税減収補填特別交付金	170,000

1 地方交付税	14,100,000	普通交付税 特別交付税	12,800,000 1,300,000

1 交通安全対策特別交付金	5,000	交通安全対策特別交付金	5,000

款	項	目	本年度	前年度	比較
15		分担金及び負担金	211,045	188,062	22,983
	1	分担金	44,805	19,673	25,132
		1 農林水産業費分担金	44,805	19,673	25,132
	2	負担金	166,240	168,389	△2,149
		1 民生費負担金	162,629	164,071	△1,442
		2 衛生費負担金	96	96	0
		3 農林水産業費負担金	3,515	4,222	△707

16		使用料及び手数料	569,700	610,309	△40,609
	1	使用料	145,890	153,352	△7,462
		1 総務使用料	10,434	11,147	△713
		2 民生使用料	33,886	35,678	△1,792
		3 衛生使用料	11,997	12,911	△914
		4 農林水産使用料	7,659	7,698	△39

節		説　　明
区　　分	金　　額	
1 農業費分担金	44,344	土地改良施設維持管理適正化事業分担金 944 ため池等整備事業分担金 1,200 農業競争力強化基盤整備事業分担金 30,000 農地耕作条件改善事業分担金 8,640 小規模農業基盤整備事業分担金 3,560
2 水産業費分担金	461	漁港整備事業分担金 295 水産物供給基盤機能保全事業分担金 166
1 社会福祉費負担金	29,327	老人福祉施設措置費負担金 29,327
2 児童福祉費負担金	133,302	保育認定児保育料 129,003 保育料滞納繰越分 1,041 日本ｽﾎﾟｰﾂ振興ｾﾝﾀｰ保護者負担金 90 教育認定児保育料 3,168
1 保健衛生費負担金	96	未熟児養育医療費負担金 96
1 農業費負担金	1,500	国営農地開発事業負担金滞納繰越分 1,500
2 林業費負担金	2,015	丹後縦貫林道維持管理負担金 2,015

1 総務管理使用料	10,434	公有財産使用料 7,548 ﾒﾓﾘｱﾙｹﾞｰﾄ久美浜使用料 318 久美浜公会堂使用料 3 京丹後大宮駅ふれあいﾎｰﾙ使用料 432 市営ﾊﾞｽ乗車料 2,133
1 社会福祉使用料	2,972	公有財産使用料 68 峰山総合福祉ｾﾝﾀｰ使用料 264 網野高齢者すこやかｾﾝﾀｰ使用料 2,640
2 児童福祉使用料	30,914	公有財産使用料 9,062 放課後児童健全育成事業利用料 21,748 放課後児童健全育成事業利用料滞納繰越分 104
1 保健衛生使用料	11,964	火葬場使用料 11,961 霊安室使用料 3
2 清掃使用料	33	公有財産使用料 33
1 農業使用料	7,240	公有財産使用料 54

款	項	目	本年度	前年度	比較
		5 商工使用料	1,353	1,410	△57
		6 土木使用料	77,242	75,339	1,903
		7 消防使用料	160	295	△135
		8 教育使用料	3,159	8,874	△5,715

節		説　　明	
区　　分	金　　額		
		ｱｸﾞﾘｾﾝﾀｰ使用料 貸付農家住宅使用料 法定外公共物使用料 市民農園使用料 農林水産業活性化推進滞在施設使用料	600 1,092 76 4,818 600
2 林業使用料	294	法定外公共物使用料	294
3 水産業使用料	125	漁港施設使用料	125
1 商工使用料	1,353	公有財産使用料 峰山織物ｾﾝﾀｰ使用料 法定外公共物使用料	1,250 96 7
1 土木管理使用料	2,370	法定外公共物使用料 公有財産使用料	2,300 70
2 道路橋梁使用料	22,900	道路占用料	22,900
3 都市計画使用料	208	都市下水路占用料 都市公園占用料	138 70
4 住宅使用料	51,764	市営住宅使用料現年度分 市営住宅使用料滞納繰越分 市営住宅駐車場使用料現年度分 市営住宅駐車場使用料滞納繰越分	50,198 405 1,153 8
1 消防使用料	160	公有財産使用料	160
1 小学校使用料	119	小学校施設使用料 公有財産使用料	111 8
2 中学校使用料	71	中学校施設使用料 公有財産使用料	65 6
3 幼稚園使用料	5	幼稚園保育料滞納繰越分	5
4 社会教育使用料	2,061	公有財産使用料 峰山地域公民館使用料 丹後地域公民館使用料 弥栄地域公民館使用料 郷土資料館入館料 峰山林業総合ｾﾝﾀｰ使用料 峰山いさなご工房使用料 峰山いさなごｺｰﾄ使用料 大宮ふれあい工房使用料 大宮ふれあいｽﾎﾟｰﾂ広場使用料 古代の里資料館入館料	44 430 10 10 31 60 480 24 480 12 480
5 保健体育使用料	903	社会体育施設使用料 公有財産使用料 ｶﾇｰｾﾝﾀｰ使用料	277 126 500

款	項	目	本年度	前年度	比較
	2	手数料	423,810	456,957	△33,147
		1 総務手数料	29,496	30,790	△1,294
		2 衛生手数料	393,481	425,184	△31,703
		4 土木手数料	324	324	0
		5 消防手数料	509	659	△150

17		国庫支出金	3,783,572	2,753,398	1,030,174
	1	国庫負担金	2,632,262	2,262,176	370,086
		1 民生費国庫負担金	2,381,118	2,260,071	121,047

節		説　　明	
区　　分	金　　額		
1 総務管理手数料	7,221	印鑑登録証明等手数料	5,580
		自動車臨時運行許可手数料	225
		諸証明等手数料	240
		督促手数料	1,144
		個人番号ｶｰﾄﾞ等手数料	32
2 徴税手数料	2,843	税務証明手数料	2,843
3 戸籍住民基本台帳手数料	19,432	住民基本台帳等手数料	6,543
		戸籍関係手数料	12,889
1 保健衛生手数料	1,375	犬の登録注射業務手数料	1,375
2 清掃手数料	392,106	可燃ごみ(ごみ袋)処理手数料	101,510
		粗大ごみ収集手数料	2
		し尿処理手数料	199,990
		し尿処理手数料滞納繰越分	50
		浄化槽汚泥処理手数料	9,552
		一般廃棄物収集運搬業許可手数料	130
		一般廃棄物処分業許可手数料	10
		峰山ｸﾘｰﾝｾﾝﾀｰ持込ごみ処理手数料	52,200
		峰山最終処分場持込ごみ処理手数料	2,856
		大宮最終処分場持込ごみ処理手数料	9,144
		網野最終処分場持込ごみ処理手数料	2,700
		久美浜最終処分場持込ごみ処理手数料	1,080
		不燃ごみ(ごみ袋)処理手数料	12,842
		浄化槽清掃業許可手数料	40
1 土木管理手数料	324	屋外広告物許可手数料	300
		境界確定調査事務手数料	24
1 消防手数料	509	消防手数料	509

1 社会福祉費負担金	994,100	国民健康保険基盤安定負担金(支援分)	50,750
		特別障害者手当等給付費負担金	22,790
		介護給付･訓練等給付費負担金	809,680
		障害者自立支援医療費負担金	13,018
		障害児者補装具給付費負担金	5,518
		障害児通所給付費負担金	30,335
		生活困窮者自立支援負担金	14,296
		低所得者保険料軽減負担金	47,713
2 児童福祉費負担金	770,050	児童手当負担金	466,936
		児童扶養手当給付費負担金	61,573
		児童入所施設措置費等負担金	210
		子どものための教育･保育給付交付金	241,331

款	項	目	本年度	前年度	比較
		2 衛生費国庫負担金	251,144	2,105	249,039
	2	国庫補助金	1,140,879	479,876	661,003
		1 総務費国庫補助金	596,509	71,001	525,508
		2 民生費国庫補助金	126,272	103,392	22,880
		3 衛生費国庫補助金	145,589	11,755	133,834
		4 農林水産業費国庫補助金	18,200	127,914	△109,714
		5 土木費国庫補助金	186,034	124,832	61,202
		6 消防費国庫補助金	28,557	16,969	11,588
		7 教育費国庫補助金	39,718	24,013	15,705

節		説　　明	
区　　分	金　　額		
3 生活保護費負担金	616,968	生活保護費負担金	616,968
1 保健衛生費負担金	251,144	未熟児養育医療費負担金 新型ｺﾛﾅｳｲﾙｽﾜｸﾁﾝ接種対策費負担金	2,179 248,965
1 総務管理費補助金	565,471	地方創生推進交付金 社会保障･税番号制度ｼｽﾃﾑ整備費補助金 地方創生ﾃﾚﾜｰｸ交付金 新型ｺﾛﾅｳｲﾙｽ感染症対応地方創生臨時交付金	66,204 792 22,235 476,240
2 戸籍住民基本台帳費補助金	31,038	個人番号ｶｰﾄﾞ交付事業費補助金 個人番号ｶｰﾄﾞ交付事務費補助金	19,623 11,415
1 社会福祉費補助金	58,160	障害者地域生活支援事業費補助金 生活困窮者自立支援補助金	33,384 24,776
2 児童福祉費補助金	68,112	自立支援教育訓練給付費補助金 高等職業訓練促進費補助金 子ども･子育て支援交付金 ひとり親家庭高校卒業程度認定試験合格支援費補助金 子ども･子育て支援体制整備総合推進事業費補助金 子育てのための施設等利用給付交付金 保育対策総合支援事業費補助金	150 3,097 53,940 112 75 2,280 8,458
1 保健衛生費補助金	145,589	感染症予防事業費等補助金 循環型社会形成推進交付金 母子保健衛生費国庫補助金 新型ｺﾛﾅｳｲﾙｽﾜｸﾁﾝ接種体制確保事業費補助金	1,043 30,523 1,477 112,546
1 農業費補助金	18,200	防衛施設周辺対策事業補助金	18,200
1 道路橋梁費補助金	150,994	社会資本整備総合交付金 道路ﾒﾝﾃﾅﾝｽ事業補助金	49,959 101,035
3 都市計画費補助金	30,000	浸水対策下水道事業費補助金	30,000
4 住宅費補助金	5,040	建築物耐震改修等事業費補助金 社会資本整備総合交付金	3,065 1,975
1 消防費補助金	28,557	消防防災施設整備費補助金 防衛施設周辺対策事業補助金	16,281 12,276
1 小学校費補助金	2,438	理科教育設備整備費等補助金 就学援助費補助金 特別支援教育就学奨励費補助金	1,312 127 999
2 中学校費補助金	5,198	へき地生徒援助費補助金 理科教育設備整備費等補助金 就学援助費補助金 特別支援教育就学奨励費補助金	3,750 419 97 932

款	項	目	本年度	前年度	比較
	3	国庫委託金	10,431	11,346	△915
		1 総務費国庫委託金	940	830	110
		2 民生費国庫委託金	9,491	10,516	△1,025

18		府支出金	2,574,803	2,256,736	318,067
	1	府負担金	1,024,444	1,014,229	10,215
		1 民生費府負担金	1,015,837	1,005,659	10,178
		2 衛生費府負担金	1,089	1,052	37
		3 農林水産業費府負担金	7,518	7,518	0
	2	府補助金	1,308,934	1,032,748	276,186
		1 総務費府補助金	110,119	111,209	△1,090
		2 民生費府補助金	382,422	312,541	69,881

節		説　　明	
区　　分	金　　額		
3 社会教育費補助金	32,082	国宝重要文化財等保存･活用事業費補助金 文化芸術振興費補助金	25,917 6,165
1 総務管理費委託金	588	自衛官募集事務委託金 施設区域取得等事務委託費	88 500
2 戸籍住民基本台帳費委託金	352	中長期在留者住居地届出等事務委託金	352
1 社会福祉費委託金	9,283	国民年金取扱事務委託金 厚生労働統計調査事務委託金 年金生活者支援給付金事務取扱交付金	8,885 4 394
2 児童福祉費委託金	208	特別児童扶養手当事務委託金	208

1 社会福祉費負担金	806,002	行旅死亡人取扱費負担金 国民健康保険基盤安定負担金(軽減分) 国民健康保険基盤安定負担金(支援分) 介護給付･訓練等給付費負担金 障害者自立支援医療費負担金 障害児者補装具給付費負担金 後期高齢者医療保険基盤安定負担金 障害児通所給付費負担金 低所得者保険料軽減負担金	217 138,061 25,375 404,840 6,509 2,759 189,218 15,167 23,856
2 児童福祉費負担金	209,835	児童入所施設措置費等負担金 児童手当負担金 子どものための教育･保育給付交付金	105 104,373 105,357
1 保健衛生費負担金	1,089	未熟児養育医療費負担金	1,089
1 農業費負担金	7,518	農業委員会交付金 農地利用最適化交付金	4,398 3,120
1 総務管理費補助金	110,119	きょうと地域連携交付金 事務処理特例交付金 市町村運行確保生活路線維持費補助金 地域少子化対策重点推進交付金	100,000 1,746 8,337 36
1 社会福祉費補助金	310,963	援護事務交付金 民生委員･児童委員活動費補助金 重度心身障害老人健康管理事業費補助金 老人医療助成事業費補助金 老人医療助成事業施行事務費補助金	180 12,040 31,762 29,741 730

款	項	目	本年度	前年度	比較
		3 衛生費府補助金	38,104	37,529	575
		4 労働費府補助金	750	750	0
		5 農林水産業費府補助金	671,126	443,709	227,417

節		説　　明	
区　　分	金　　額		
		障害者医療助成事業費補助金	50,592
		ひとり親家庭医療助成事業費補助金	18,628
		京都子育て支援医療費補助金	62,635
		介護保険事業費補助金	10,633
		老人ｸﾗﾌﾞ助成事業費補助金	3,663
		民生児童委員協議会会長活動費補助金	71
		民生児童委員協議会地域福祉活動促進費補助金	1,018
		人権問題啓発事業費補助金	663
		障害者地域生活支援事業費補助金	16,691
		障害者福祉ｻｰﾋﾞｽ等利用支援事業費補助金	1,959
		障害者自立支援医療特別対策事業費補助金	130
		小児慢性特定疾病児童等日常生活用具給付事業費補助金	42
		介護予防安心住まい推進事業費補助金	480
		軽・中等度難聴児支援事業費補助金	90
		地域再建被災者住宅等利子補給補助金	35
		医療的ｹｱ児者等福祉ｻｰﾋﾞｽ利用等促進事業補助金	257
		地域医療介護総合確保事業費補助金	1,255
		地域密着型ｻｰﾋﾞｽ等整備助成事業補助金	67,668
2 児童福祉費補助金	71,459	子ども・子育て支援交付金	53,940
		第3子以降保育料無償化事業費補助金	9,544
		子育てのための施設等利用給付交付金	1,140
		保育対策総合支援事業費補助金	6,835
1 保健衛生費補助金	38,104	ﾌｯ素による子どものむし歯予防事業費補助金	1,041
		不妊治療給付事業助成費補助金	522
		浄化槽設置整備事業費補助金	1,458
		動物管理指導費補助金	114
		健康増進事業費等補助金	2,636
		発達障害児等早期発見・早期療育支援事業費補助金	85
		自殺対策事業補助金	151
		海岸漂着物地域対策推進事業補助金	29,964
		風しん予防接種助成事業補助金	93
		骨髄ﾄﾞﾅｰ助成事業補助金	210
		自立型再生可能ｴﾈﾙｷﾞｰ導入事業費補助金	1,760
		多胎妊婦健康診査支援事業補助金	70
1 労働諸費補助金	750	移住支援補助金	750
1 農業費補助金	596,175	農業経営基盤強化資金利子助成費補助金	1
		就農研修資金償還金助成事業費補助金	1,520
		中山間地域等直接支払制度事業費補助金	51,156
		ほんまもん京ﾌﾞﾗﾝﾄﾞ産地支援事業費補助金	24,801
		多面的機能支払交付金	181,532
		機構集積支援事業費補助金	5,100
		経営所得安定対策推進事業費補助金	7,158
		環境保全型農業直接支払交付金	7,160
		農業次世代人材投資事業費補助金	44,109
		移住促進事業費補助金	5,500
		機構集積協力金交付事業費補助金	21,480
		京の米生産ｲﾉﾍﾞｰｼｮﾝ事業補助金	17,679
		食料産業・6次産業化交付金	280
		農村型小規模多機能自治推進事業費補助金	450

001 一般会計

款	項	目	本年度	前年度	比較
		6 商工費府補助金	4,298	3,857	441
		7 土木費府補助金	76,691	80,441	△3,750
		8 消防費府補助金	5,500	5,500	0
		9 教育費府補助金	19,924	37,212	△17,288
	3	府委託金	241,425	209,759	31,666
		1 総務費府委託金	141,609	108,359	33,250

節		説　　明	
区　　分	金　　額		
		農業水路等長寿命化・防災減災事業補助金	18,172
		農業者経営復興特別支援資金等助成事業補助金	640
		ｽﾏｰﾄ農業実装ﾁｬﾚﾝｼﾞ事業補助金	20,322
		農地耕作条件改善事業補助金	32,400
		食の京都TABLE整備支援事業補助金	115
		強い農業・担い手づくり総合支援事業費補助金	156,600
2 林業費補助金	67,822	緑の公共事業費補助金	471
		緑の担い手育成事業費補助金	581
		林業労働者新共済事業費補助金	89
		森林整備費補助金	6,536
		有害鳥獣捕獲関係事業費補助金	48,166
		松くい虫駆防除事業費補助金	5,679
		豊かな森を育てる府民税市町村交付金	6,300
3 水産業費補助金	7,129	内水面漁業振興対策事業費補助金	463
		水産物供給基盤機能保全事業費補助金	6,666
1 商工費補助金	4,298	消費者行政活性化事業費補助金	3,298
		ｼﾞｵﾊﾟｰｸ推進事業補助金	1,000
1 土木管理費補助金	75,046	土地利用規制対策費交付金	46
		地籍調査事業補助金	75,000
2 住宅費補助金	1,645	建築物耐震改修等事業費補助金	1,645
1 消防費補助金	5,500	地域防災力総合支援事業補助金	5,500
1 教育総務費補助金	1,172	地域ぐるみの学校安全体制整備推進事業補助金	1,172
2 小学校費補助金	378	KYO発見仕事・文化体験活動推進事業補助金	378
3 中学校費補助金	2,946	KYO発見仕事・文化体験活動推進事業補助金	258
		部活動指導員配置促進事業補助金	2,688
4 社会教育費補助金	6,034	埋蔵文化財緊急発掘調査費補助金	1,650
		家庭教育支援基盤形成事業補助金	824
		京のまなび教室推進事業補助金	520
		地域で支える学校教育推進事業費補助金	3,040
5 保健体育費補助金	9,394	東京2020ｵﾘﾝﾋﾟｯｸ聖火ﾘﾚｰ開催補助金	1,893
		ﾎｽﾄﾀｳﾝ等新型ｺﾛﾅｳｲﾙｽ感染症対策事業基金交付金	7,501
1 徴税費委託金	83,054	府民税徴収事務委託金	83,054
2 戸籍住民基本台帳費委託金	58	人口動態調査費委託金	58
3 選挙費委託金	53,113	在外選挙事務委託金	1
		京都府知事選挙費委託金	15,130
		衆議院議員選挙費委託金	37,585

001 一般会計

款	項	目	本年度	前年度	比較
		2 民生費府委託金	613	72	541
		3 農林水産業費府委託金	9,936	13,305	△3,369
		4 商工費府委託金	9,718	9,718	0
		5 土木費府委託金	79,199	78,055	1,144
		6 教育費府委託金	350	250	100

19		財産収入	168,453	206,618	△38,165
	1	財産運用収入	167,451	165,103	2,348
		1 財産貸付収入	164,839	161,291	3,548
		2 利子及び配当金	2,612	3,812	△1,200

節		説　　明	
区　　分	金　　額		
		最高裁判所裁判官国民審査委託金 衆議院議員総選挙啓発推進委託金 衆議院議員総選挙開票速報事務市町村委託金	248 89 60
4 統計調査費委託金	5,384	統計調査員確保対策事業委託金 港湾調査委託金 工業統計調査委託金 学校基本調査委託金 経済ｾﾝｻｽ調査区設定委託金 経済ｾﾝｻｽ委託金	39 64 19 35 16 5,211
1 社会福祉費委託金	613	地域人権啓発活動活性化事業委託金	613
1 農業費委託金	9,936	換地業務委託金 家畜伝染病予防事務委託金	9,926 10
1 商工費委託金	9,718	国立公園・国定公園管理委託金 碇高原畜産展示資料館管理委託金	8,694 1,024
1 道路橋梁費委託金	25,242	府道除雪作業委託金 歩道除雪作業委託金 丹後縦貫林道除雪作業委託金	24,190 601 451
2 河川費委託金	52,359	河川環境整備費委託金 湯川放水路樋門管理委託金	52,172 187
3 港湾費委託金	1,598	ｱﾒﾆﾃｨｰ久美浜管理委託金	1,598
2 小学校費委託金	100	次世代型小・中・高連携外国語教育推進事業費委託金	100
3 中学校費委託金	250	未来の担い手育成ﾌﾟﾛｸﾞﾗﾑ研究事業費委託金 次世代型小・中・高連携外国語教育推進事業費委託金	200 50

1 土地建物等貸付収入	164,839	土地建物貸付収入 土地貸付収入 建物貸付収入 情報通信施設貸付収入	6,135 12,751 4,870 141,083
1 基金運用収入	2,612	財政調整基金利子収入 減債基金利子収入 合併特例措置逓減対策準備基金利子収入 ふるさと応援基金利子収入 韓哲・まちづくり夢基金利子収入 地域振興基金利子収入 過疎地域振興基金利子収入 地域環境保全基金利子収入 観光ｲﾝﾌﾗ整備等促進実行調整費基金利子収入 災害対策基金利子収入	34 4 50 12 2,233 18 20 1 2 1

款	項	目	本年度	前年度	比較
	2	財産売払収入	1,002	41,515	△40,513
		1 不動産売払収入	1,001	41,514	△40,513
		2 物品売払収入	1	1	0

20		寄附金	600,000	300,000	300,000
	1	寄附金	600,000	300,000	300,000
		1 ふるさと応援寄附金	600,000	300,000	300,000

21		繰入金	2,377,682	1,643,930	733,752
	1	特別会計繰入金	11,000	10,000	1,000
		1 特別会計繰入金	11,000	10,000	1,000
	2	基金繰入金	2,366,682	1,633,930	732,752
		1 基金繰入金	2,366,682	1,633,930	732,752

節		説　　明
区　　分	金　　額	
		奨学基金利子収入 2 谷口謙･未来応援基金利子収入 1 再編交付金事業基金利子収入 228 土地開発基金利子収入 1 学校教育施設整備基金利子収入 1 ｽﾎﾟｰﾂ施設整備基金利子収入 1 森林環境譲与税基金利子収入 1 新型ｺﾛﾅｳｲﾙｽ感染症支え合い基金利子収入 2
1 土地建物売払収入	1,001	土地売払収入 1 法定外公共物売払収入 1,000
1 物品売払収入	1	物品売払収入 1

1 ふるさと応援寄附金	600,000	ふるさと応援寄附金 600,000

1 工業用地造成事業特別会計繰入金	7,000	工業用地造成事業特別会計繰入金 7,000
2 市民太陽光発電所事業特別会計繰入金	4,000	市民太陽光発電所事業特別会計繰入金 4,000
1 財政調整基金繰入金	850,000	財政調整基金繰入金 850,000
2 減債基金繰入金	50,000	減債基金繰入金 50,000
3 奨学基金繰入金	3,000	奨学基金繰入金 3,000
4 災害対策基金繰入金	4,000	災害対策基金繰入金 4,000
5 地域振興基金繰入金	250,000	地域振興基金繰入金 250,000
6 観光ｲﾝﾌﾗ整備等促進実行調整費基金	30,000	観光ｲﾝﾌﾗ整備等促進実行調整費基金繰入金 30,000

款	項	目	本年度	前年度	比較

22		繰越金	150,000	150,000	0
	1	繰越金	150,000	150,000	0
		1 繰越金	150,000	150,000	0

23		諸収入	303,654	499,837	△196,183
	1	延滞金加算金及び過料	10,002	10,002	0
		1 延滞金	10,000	10,000	0
		2 加算金	1	1	0
		3 過料	1	1	0
	2	市預金利子	30	250	△220
		1 市預金利子	30	250	△220
	3	貸付金元利収入	93,383	69,126	24,257
		1 貸付金元利収入	93,383	69,126	24,257

節		説　　明	
区　　分	金　　額		
繰入金			
7 ふるさと応援基金繰入金	530,000	ふるさと応援基金繰入金	530,000
8 合併特例措置逓減対策準備基金繰入金	500,000	合併特例措置逓減対策準備基金繰入金	500,000
9 再編交付金事業基金繰入金	46,849	再編交付金事業基金繰入金	46,849
10 谷口謙･未来応援基金繰入金	10,500	谷口謙･未来応援基金繰入金	10,500
11 韓哲･まちづくり夢基金繰入金	12,005	韓哲･まちづくり夢基金繰入金	12,005
12 豊かな森を育てる基金繰入金	6,177	豊かな森を育てる基金繰入金	6,177
13 森林環境譲与税基金繰入金	19,151	森林環境譲与税基金繰入金	19,151
14 新型ｺﾛﾅｳｲﾙｽ感染症支え合い基金繰入金	55,000	新型ｺﾛﾅｳｲﾙｽ感染症支え合い基金繰入金	55,000

1 前年度繰越金	150,000	前年度繰越金	150,000

1 延滞金	10,000	市税等延滞金	10,000
1 加算金	1	加算金	1
1 過料	1	過料	1
1 預金利子	30	預金利子	30
1 総務費貸付金元利	6,000	農山漁村振興交付金事業資金貸付金元金収入	6,000

款	項	目	本年度	前年度	比較
	4	受託事業収入	3,556	4,345	△789
		1 民生費受託事業収入	3,556	4,345	△789
	5	雑入	196,683	416,114	△219,431
		1 弁償金	8	7	1
		2 雑入	196,675	416,107	△219,432

節		説　　明
区　　分	金　　額	
収入		
2 民生費貸付金元利収入	1,992	くらしの資金貸付金元金収入 1,154 くらしの資金貸付金元金収入滞納繰越分 118 一時支援資金貸付金元金収入 720
3 衛生費貸付金元利収入	2,400	医療確保奨学金返還金 2,400
4 農林水産業費貸付金元利収入	70	国営農地開発事業貸付金元利収入滞納繰越分 70
5 商工費貸付金元利収入	81,452	地域総合整備資金貸付金元金収入 51,452 事業継続支援緊急資金貸付金元金収入 30,000
6 教育費貸付金元利収入	1,469	奨学資金貸付償還金 1,459 奨学資金貸付償還金滞納繰越分 10
1 児童福祉費受託事業収入	3,556	広域入所児童受託保育料 3,556
1 弁償金	8	軽自動車標識滅失弁償金 7 自動車臨時運行許可番号標弁償金 1
1 総務費雑入	51,493	ﾊﾛｳｨﾝｼﾞｬﾝﾎﾞ宝くじ市町村等交付金 8,000 職員共済費派遣先等事業所負担金収入 571 健康管理証明書料 1 京都府市町村職員等共同研修助成金 842 丹後庁舎光熱水費負担金 39 京都地方税機構職員派遣交付金 25,500 広報郵送料負担金 106 峰山14区事務所火災保険料 3 大宮織物ﾎｰﾙ電気料 270 旧久美の浜ｼﾙﾊﾞｰﾊｳｽ火災保険料 8 網野庁舎光熱水費負担金 160 旧丹後商業活性化ｾﾝﾀｰ火災保険料負担金 47 公舎使用料負担金 27 小町公園歌仙火災保険料 22 駅舎維持管理費負担金 981 乗車券類販売手数料 5,460 ｺｲﾝﾛｯｶｰ使用料 26 ﾐﾆﾎﾞｰﾄﾋﾟｱ京丹後環境整備協力金 7,394 お試し移住体験住宅貸付料 360 弥栄庁舎光熱水費負担金 1,368 弥栄庁舎火災保険料 1 久美浜庁舎光熱水費負担金 279 旧三津小火災保険料企業負担金 28
2 民生費雑入	43,543	一時預かり事業利用料 844

款	項	目	本年度	前年度	比較

節		説　　明	
区　　分	金　　額		
		職員給食費	14,580
		生活保護費返還金	16
		延長保育料	658
		延長保育料滞納繰越分	3
		生活保護費徴収金	174
		日本ｽﾎﾟｰﾂ振興ｾﾝﾀｰ等災害共済給付金	663
		延長保育間食負担金	3
		福祉医療返還金	1,100
		保育施設給食調理機器類貸付料	1,946
		生活保護費返還金滞納繰越分	309
		生活保護費徴収金滞納繰越分	515
		寄り添い支援総合ｻﾎﾟｰﾄｾﾝﾀｰ光熱水費負担金	380
		教育認定児預かり保育料	2,457
		網野地域子育て支援ｾﾝﾀｰ光熱水費負担金	78
		生活保護費認定徴収金滞納繰越分	284
		ICｶｰﾄﾞ販売代金	23
		高齢者外出支援ﾀｸｼｰﾁｹｯﾄ販売代金	1,710
		京都府後期高齢者医療広域連合職員派遣交付金	6,000
		京都府後期高齢者医療制度特別対策補助金	2,000
		後期高齢者医療保健事業委託金	9,800
3 衛生費雑入	45,320	資源ごみ売却代金	5,680
		資源回収の古紙販売代金	63
		後期高齢者医療保健事業補助金	6,986
		下水汚泥処理料	31,901
		EVCｽﾃｰｼｮﾝ貸付使用権利金	690
4 農林水産業費雑入	11,600	農業者年金事務委託金	1,250
		国営団地内市有地賃貸料	609
		土地改良施設維持管理適正化事業費補助金	4,150
		猪･鹿肉精肉販売代金	2,500
		農地中間管理機構事業等業務委託金	2,941
		市有建物火災保険料負担金	7
		木工教室参加料	45
		ｱｸﾞﾘｾﾝﾀｰ使用料光熱水費等負担金	98
5 商工費雑入	13,358	丹後温泉電力料	480
		弥栄あしぎぬ温泉電気代等負担金	12,211
		圧雪業務委託金	426
		丹後温泉泉源管理負担金	231
		弥栄機業ｾﾝﾀｰ光熱水費負担金	6
		弥栄機業ｾﾝﾀｰ火災保険料負担金	1
		公共井戸ﾎﾟﾝﾌﾟ電力費	3
7 消防費雑入	3,020	消防団員公務災害補償金	300
		防火管理者資格取得講習料	186
		防災行政無線戸別受信機販売代金	273
		西山中継局電源設備利用負担金	19
		救急救命士臨地実習負担金	40
		消防水利移設補償金	2,202
8 教育費雑入	10,145	峰山林業総合ｾﾝﾀｰ木工教室等材料代	30
		大宮ふれあい工房関係諸収入	12

款	項	目	本年度	前年度	比較

24		市債	3,951,500	3,318,700	632,800
	1	市債	3,951,500	3,318,700	632,800
		1 総務債	615,600	701,100	△85,500
		2 民生債	128,100	29,600	98,500
		3 衛生債	392,400	226,900	165,500
		4 農林水産業債	79,500	33,100	46,400

節		説　　明	
区　　分	金　　額		
		網野、新庄公民館光熱水費負担金	293
		たちばな会館光熱水費負担金	317
		古代の里資料館物品販売代金	18
		古代の里資料館陶芸教室実習料	75
		古代の里資料館書籍販売代金	105
		文化財関係書籍販売代金	75
		社会教育事業等参加料	960
		峰山地域公民館水道使用料負担金	177
		自動販売機売上料	35
		小学校給食調理機器類貸付料	5,544
		中学校給食調理機器類貸付料	1,812
		旧宇川中学校施設光熱水費利用負担金	366
		旧大宮第三小学校施設光熱水費利用負担金	178
		ﾁｹｯﾄ販売代金	59
		旧海部小学校施設光熱水費利用負担金	27
		ｽﾎﾟｰﾂ大会参加料	62
9 諸費雑入	18,196	ｺﾋﾟｰ料	18
		公衆電話料	8
		生命保険等団体取扱手数料	4,284
		丹後半島駅伝大会協力金	196
		職員労働組合事務所水道使用料負担金	11
		講師謝金	15
		太陽光発電余剰電力料	180
		有料広告収入	484
		相続財産管理人予納金返還金	1,000
		防災・減災費用保険金	12,000

1 総務管理債	615,600	ﾌﾞﾛｰﾄﾞﾊﾞﾝﾄﾞﾈｯﾄﾜｰｸ整備事業債	223,000
		過疎地域自立促進特別事業債	269,300
		京都丹後鉄道利用促進対策事業債	50,600
		旧網野町民ｾﾝﾀｰ解体事業債	69,500
		丹後庁舎環境整備事業債	3,200
1 社会福祉債	101,700	峰山総合福祉ｾﾝﾀｰ整備事業債	101,700
2 児童福祉債	26,400	児童福祉施設整備事業債	26,400
1 保健衛生債	294,000	水道事業一般会計出資債	294,000
2 清掃債	98,400	最終処分場整備事業債	98,400
1 農業債	70,100	ため池等整備負担金事業債	4,500
		農業経営実践型学舎用農地整備負担金事業債	3,800
		農業競争力強化基盤整備負担金事業債	38,000
		農業関連施設整備事業債	800
		小規模基盤整備事業債	9,300
		農地耕作条件改善事業債	13,700

款	項	目	本年度	前年度	比較
		5 商工債	89,800	136,100	△46,300
		6 土木債	547,500	698,600	△151,100
		7 消防債	278,500	204,200	74,300
		8 教育債	810,100	639,100	171,000
		10 臨時財政対策債	1,010,000	650,000	360,000

節		説　　明	
区　　分	金　　額		
2 水産業債	9,400	漁港施設整備事業債	9,400
1 商工債	89,800	観光施設整備事業債 商工施設整備事業債	86,100 3,700
1 道路橋梁債	450,200	道路改良事業債 除雪機械等整備事業債	407,700 42,500
2 河川債	60,100	河川整備事業債 急傾斜地崩壊対策事業債 河川浚渫事業債	23,700 15,600 20,800
3 都市計画債	32,800	都市下水路整備事業債	32,800
4 住宅債	4,400	市営住宅改修事業債	4,400
1 消防債	278,500	消防防災施設整備事業債 消防自動車整備事業債 防災行政無線整備事業債 消防指令ｾﾝﾀｰ共同化事業債	56,400 67,600 148,900 5,600
1 小学校債	486,600	小学校施設整備事業債 旧小学校施設解体事業債	76,700 409,900
2 中学校債	245,300	中学校施設整備事業債 中学校ｽｸｰﾙﾊﾞｽ整備事業債	238,900 6,400
3 社会教育債	47,700	遺跡整備事業債 旧社会教育施設解体事業債	21,900 25,800
4 保健体育債	30,500	社会体育施設整備事業債 学校給食ｾﾝﾀｰ整備事業債 小学校給食備品整備事業債 中学校給食備品整備事業債	22,700 1,600 4,500 1,700
1 臨時財政対策債	1,010,000	臨時財政対策債	1,010,000

3 歳 出

款	項	目	本年度	前年度	比較	本年度の財源内訳 特定財源 国府支出金	地方債	その他	一般財源
1		議会費	211,228	229,145	△17,917				211,228
	1	議会費	211,228	229,145	△17,917				211,228
		1 議会費	211,228	229,145	△17,917				211,228

2		総務費	4,299,023	3,661,924	637,099	232,463	477,300	1,109,876	2,479,384
	1	総務管理費	3,800,031	3,093,716	706,315	58,672	477,300	1,055,345	2,208,714
		1 一般管理費	1,119,081	1,101,201	17,880	1,746	2,600	791	1,113,944
			府支出金			1,746			
			事務処理特例交付金			1,746			
			諸収入					791	
			職員共済費派遣先等事業所負担金収入					571	
			有料広告収入					220	
			市債				2,600		
			ﾌﾞﾛｰﾄﾞﾊﾞﾝﾄﾞﾈｯﾄﾜｰｸ整備事業債				2,600		

（単位：千円）

節		説　明	
区　分	金　額		
1 報　酬	87,660	議員人件費	145,094
2 給　料	20,435	職員人件費	42,207
3 職員手当等	42,938	議会広報事業	2,469
4 共　済　費	36,268	議員活動･議会渉外活動事業	8,313
7 報　償　費	276	議会一般経費	13,145
8 旅　費	4,556		
9 交　際　費	300		
10 需　用　費	3,319		
11 役　務　費	378		
12 委　託　料	9,994		
13 使用料及び賃借料	732		
18 負担金、補助及び交付金	4,372		

1 報　酬	20,383	特別職人件費	51,212
2 給　料	433,316	職員人件費	945,120
3 職員手当等	412,467	秘書･渉外事務	9,592
4 共　済　費	156,079	市民相談事業	534
7 報　償　費	581	入札･契約事務	5,358
8 旅　費	3,952	行財政改革推進費	434
9 交　際　費	1,500	市ﾎｰﾑﾍﾟｰｼﾞ運用管理事業	1,820
10 需　用　費	20,013	功労者表彰等事務	642
11 役　務　費	39,288	一般管理一般経費	104,369

款 項 目	本年度	前年度	比較	本年度の財源内訳			
				特定財源			一般財源
				国府支出金	地方債	その他	
2 職員管理費	65,549	22,751	42,798			869	64,680
	諸収入 京都府市町村職員等共同研修助成金 公舎使用料負担金					869 842 27	
3 会計管理費	8,271	8,239	32				8,271
4 文書費	6,456	4,792	1,664				6,456

節		説　明
区　分	金　額	
12 委託料	9,674	
13 使用料及び賃借料	6,886	
17 備品購入費	12,689	
18 負担金、補助及び交付金	2,197	
26 公課費	56	
1 報酬	112	人事給与事務　4,896 職員研修会事務　2,769 職員派遣研修事務　3,740 福利厚生事務　10,776 ふるさと創生職員制度推進事業　43,368
2 給料	24,997	
3 職員手当等	7,258	
4 共済費	5,192	
7 報償費	62	
8 旅費	1,460	
10 需用費	516	
11 役務費	280	
12 委託料	17,527	
13 使用料及び賃借料	3,447	
18 負担金、補助及び交付金	4,698	
8 旅費	40	料金徴収事務　50 会計管理事務　8,221
10 需用費	887	
11 役務費	6,169	
12 委託料	179	
13 使用料及び賃借料	14	
18 負担金、補助及び交付金	982	
1 報酬	152	文書・例規関係事務　6,203

款 項 目	本年度	前年度	比較	本年度の財源内訳 特定財源 国府支出金	地方債	その他	一般財源
5 広報費	18,082	17,509	573	2,135		370	15,577
国庫支出金				290			
障害者地域生活支援事業費補助金				290			
府支出金				1,845			
きょうと地域連携交付金				1,700			
障害者地域生活支援事業費補助金				145			
諸収入						370	
広報郵送料負担金						106	
有料広告収入						264	
6 財政管理費	1,187	1,607	△420			88	1,099
財産収入						88	
財政調整基金利子収入						34	
減債基金利子収入						4	
合併特例措置逓減対策準備基金利子収入						50	
7 財産管理費	89,813	9,644	80,169		69,500	33	20,280
諸収入						33	
峰山14区事務所火災保険料						3	
旧久美の浜シルバーハウス火災保険料						8	
小町公園歌仙火災保険料						22	
市債					69,500		
旧網野町民センター解体事業債					69,500		

節		説　明	
区　分	金　額		
8 旅　費	93	情報公開･個人情報事務	253
10 需　用　費	305		
11 役　務　費	16		
12 委　託　料	5,576		
13 使用料及び賃借料	293		
18 負担金、補助及び交付金	21		
8 旅　費	23	広報広聴事業	18,082
10 需　用　費	10,425		
11 役　務　費	536		
12 委　託　料	6,908		
13 使用料及び賃借料	156		
18 負担金、補助及び交付金	34		
8 旅　費	170	財政管理事務	1,099
10 需　用　費	146	財政調整基金	34
13 使用料及び賃借料	726	減債基金	4
18 負担金、補助及び交付金	57	合併特例措置逓減対策準備基金	50
24 積　立　金	88		
7 報　償　費	221	財産取得･管理事業	89,813
8 旅　費	184		
10 需　用　費	900		
11 役　務　費	1,232		
12 委　託　料	8,151		
13 使用料及び賃借料	4,016		

款 項 目	本年度	前年度	比較	本年度の財源内訳 特定財源 国府支出金	地方債	その他	一般財源
8 庁舎管理費	135,444	201,920	△66,476		3,200	6,111	126,133
使用料及び手数料						4,262	
公有財産使用料						4,262	
諸収入						1,849	
丹後庁舎光熱水費負担金						39	
網野庁舎光熱水費負担金						160	
弥栄庁舎光熱水費負担金						1,368	
弥栄庁舎火災保険料						1	
久美浜庁舎光熱水費負担金						279	
公衆電話料						2	
市債					3,200		
丹後庁舎環境整備事業債					3,200		
9 企画費	986,642	483,948	502,694	8,392		607,245	371,005
国庫支出金				7,092			
地方創生推進交付金				7,092			
府支出金				1,300			
きょうと地域連携交付金				1,300			
財産収入						2,245	
ふるさと応援基金利子収入						12	
韓哲・まちづくり夢基金利子収入						2,233	
寄附金						600,000	
ふるさと応援寄附金						600,000	
繰入金						5,000	
韓哲・まちづくり夢基金繰入金						5,000	
10 移住・定住推進費	91,994	55,013	36,981	12,637		9,360	69,997

節		説　明	
区　分	金　額		
14 工事請負費	75,000		
17 備品購入費	21		
18 負担金、補助及び交付金	88		
10 需用費	55,614	峰山庁舎管理事業	38,632
11 役務費	4,646	大宮庁舎管理事業	23,933
12 委託料	45,010	網野庁舎管理事業	16,269
13 使用料及び賃借料	3,953	丹後庁舎管理事業	18,717
14 工事請負費	25,977	弥栄庁舎管理事業	24,122
26 公課費	244	久美浜庁舎管理事業	13,771
1 報酬	12,883	国際交流・多文化共生推進事業	9,747
3 職員手当等	420	京丹後市夢まち創り大学運営事業	12,174
4 共済費	1,936	韓哲・まちづくり夢基金	2,233
7 報償費	145	韓哲・まちづくり夢基金事業	5,130
8 旅費	2,377	総合計画・総合戦略推進事業	9,454
10 需用費	3,359	ふるさと応援基金	600,012
11 役務費	27,325	ふるさと応援寄附金推進事業	301,664
12 委託料	310,122	ふるさとﾌﾞﾗﾝﾄﾞ推進事業	31,762
13 使用料及び賃借料	1,070	まちづくり委員会運営事業	379
17 備品購入費	332	企画一般経費	14,087
18 負担金、補助及び交付金	24,428		
24 積立金	602,245		
1 報酬	22,735	地域おこし協力隊活動事業	40,718
3 職員手当等	3,409	移住促進・空家改修支援事業	31,065
		地域少子化対策・婚活支援事業	764

款	項	目	本年度	前年度	比較	本年度の財源内訳 特定財源 国府支出金	地方債	その他	一般財源
			国庫支出金			7,137			
			地方創生推進交付金			7,137			
			府支出金			5,500			
			移住促進事業費補助金			5,500			
			繰入金					9,000	
			ふるさと応援基金繰入金					9,000	
			諸収入					360	
			お試し移住体験住宅貸付料					360	
		11 ICT等推進費	606,960	571,761	35,199	2,700	220,400	196,083	187,777
			府支出金			2,700			
			きょうと地域連携交付金			2,700			
			財産収入					141,083	
			情報通信施設貸付収入					141,083	
			繰入金					55,000	
			地域振興基金繰入金					55,000	
			市債				220,400		
			ﾌﾞﾛｰﾄﾞﾊﾞﾝﾄﾞﾈｯﾄﾜｰｸ整備事業債				220,400		
		12 公平委員会費	332	331	1				332

節		説　明
区　分	金　額	
4 共　済　費	4,239	京丹後未来創生人材育成事業　19,447
7 報　償　費	54	
8 旅　費	1,511	
10 需　用　費	2,454	
11 役　務　費	622	
12 委　託　料	15,321	
13 使用料及び賃借料	13,928	
17 備品購入費	2,438	
18 負担金、補助及び交付金	25,283	
1 報　酬	100	行政情報ｼｽﾃﾑ運営事業　139,509 地域公共ﾈｯﾄﾜｰｸ運営事業　16,009 ﾌﾞﾛｰﾄﾞﾊﾞﾝﾄﾞﾈｯﾄﾜｰｸ運営事業　443,632 ﾃﾞｼﾞﾀﾙ戦略推進事業　7,810
8 旅　費	804	
10 需　用　費	2,756	
11 役　務　費	15,574	
12 委　託　料	337,959	
13 使用料及び賃借料	72,604	
14 工事請負費	112,475	
17 備品購入費	9,593	
18 負担金、補助及び交付金	55,095	
1 報　酬	225	公平委員会経費　332
8 旅　費	31	
10 需　用　費	13	
13 使用料及び賃借料	17	
18 負担金、補助及び交付金	46	

款 項 目	本年度	前年度	比較	本年度の財源内訳 特定財源 国府支出金	地方債	その他	一般財源
13 地域自治推進費	273,292	233,908	39,384	17,185	76,000	70,012	110,095
使用料及び手数料						12	
公有財産使用料						12	
国庫支出金				6,485			
地方創生推進交付金				6,485			
府支出金				10,700			
きょうと地域連携交付金				10,700			
繰入金						70,000	
地域振興基金繰入金						30,000	
ふるさと応援基金繰入金						40,000	
市債					76,000		
過疎地域自立促進特別事業債					76,000		
14 地域振興費	1,324	1,477	△153			237	1,087
使用料及び手数料						3	
久美浜公会堂使用料						3	
財産収入						38	
地域振興基金利子収入						18	
過疎地域振興基金利子収入						20	
諸収入						196	
丹後半島駅伝大会協力金						196	
15 公共交通対策費	381,583	365,189	16,394	13,237	105,600	163,918	98,828
使用料及び手数料						2,445	
公有財産使用料						1,110	
ﾒﾓﾘｱﾙｹﾞｰﾄ久美浜使用料						318	
京丹後大宮駅ふれあいﾎｰﾙ使用料						432	
市営ﾊﾞｽ乗車料						585	
府支出金				13,237			
きょうと地域連携交付金				4,900			
市町村運行確保生活路線維持費補助金				8,337			
繰入金						155,000	
地域振興基金繰入金						150,000	
ふるさと応援基金繰入金						5,000	
諸収入						6,473	
駅舎維持管理費負担金						981	

節		説　明
区　分	金　額	
1 報　酬	12,593	自治組織活動支援事業 129,637 ｺﾐｭﾆﾃｨ支援事業 89,273 地域づくり支援事業 31,249 地域活性化ｲﾍﾞﾝﾄ補助金 7,840 集会施設等指定管理施設運営事業 15,293
3 職員手当等	2,512	
4 共　済　費	2,516	
8 旅　費	760	
10 需　用　費	1,111	
11 役　務　費	57	
12 委　託　料	16,275	
13 使用料及び賃借料	18	
14 工事請負費	494	
18 負担金、補助及び交付金	236,956	
7 報　償　費	431	地域振興基金 18 過疎地域振興基金 20 丹後半島駅伝大会開催事業 468 久美浜公会堂等管理事業 818
10 需　用　費	242	
11 役　務　費	149	
12 委　託　料	400	
15 原材料費	28	
17 備品購入費	36	
24 積　立　金	38	
1 報　酬	2,278	交通安全活動経費 4,852 地方ﾊﾞｽ路線運行維持対策事業 135,286 市営ﾊﾞｽ運行事業 15,057 京都丹後鉄道利用促進対策事業 163,777 駅舎等施設管理事業 59,737 交通対策一般経費 2,874
3 職員手当等	178	
7 報　償　費	3,304	
8 旅　費	687	
10 需　用　費	12,681	
11 役　務　費	918	
12 委　託　料	69,044	
13 使用料及び賃借料	1,270	

款	項	目	本年度	前年度	比較	本年度の財源内訳 特定財源 国府支出金	地方債	その他	一般財源
			乗車券類販売手数料					5,460	
			ｺｲﾝﾛｯｶｰ使用料					26	
			公衆電話料					6	
			市債				105,600		
			過疎地域自立促進特別事業債				55,000		
			京都丹後鉄道利用促進対策事業債				50,600		
		16 防犯対策費	6,438	6,345	93				6,438
		17 諸費	7,583	8,081	△498	640		228	6,715
			国庫支出金			588			
			自衛官募集事務委託金			88			
			施設区域取得等事務委託費			500			
			府支出金			52			
			人権問題啓発事業費補助金			52			
			財産収入					228	
			再編交付金事業基金利子収入					228	
	2	徴税費	272,619	280,792	△8,173	83,054		29,487	160,078
		1 税務総務費	172,585	171,578	1,007	83,054		25,500	64,031

節		説　明
区　分	金　額	
17 備品購入費	1,967	
18 負担金、補助及び交付金	289,157	
26 公課費	99	
1 報酬	22	防犯活動経費 990 LED防犯灯設置事業 590 防犯灯管理事業 4,783 放置自動車対策事業 75
7 報償費	84	
8 旅費	24	
10 需用費	5,240	
11 役務費	38	
14 工事請負費	70	
18 負担金、補助及び交付金	960	
1 報酬	2,019	国民保護対策経費 54 犯罪被害者等支援事業 528 自衛官募集事務 88 基地対策一般経費 6,685 再編交付金事業基金 228
3 職員手当等	420	
4 共済費	395	
7 報償費	96	
8 旅費	351	
10 需用費	336	
11 役務費	49	
12 委託料	180	
13 使用料及び賃借料	97	
18 負担金、補助及び交付金	3,012	
19 扶助費	400	
24 積立金	228	
1 報酬	306	職員人件費 171,923

001 一般会計

款	項	目	本年度	前年度	比較	本年度の財源内訳 特定財源 国府支出金	地方債	その他	一般財源
			府支出金 府民税徴収事務委託金 諸収入 京都地方税機構職員派遣交付金			83,054 83,054		 25,500 25,500	
		2 賦課徴収費	100,034	109,214	△9,180			3,987	96,047
			使用料及び手数料 督促手数料 税務証明手数料					3,987 1,144 2,843	
	3	戸籍住民基本台帳費	147,353	168,777	△21,424	32,240		25,044	90,069
		1 戸籍住民基本台帳費	147,353	168,777	△21,424	32,240		25,044	90,069
			使用料及び手数料 印鑑登録証明等手数料 個人番号ｶｰﾄﾞ等手数料 住民基本台帳等手数料 戸籍関係手数料 国庫支出金			 32,182		25,044 5,580 32 6,543 12,889 	

節		説　明
区　分	金　額	
2 給　料	78,243	固定資産評価審査委員会事務 367 税務総務一般経費 295
3 職員手当等	65,861	
4 共　済　費	27,819	
8 旅　費	128	
10 需　用　費	19	
13 使用料及び賃借料	22	
18 負担金、補助及び交付金	187	
1 報　酬	3,410	市民税等賦課事務 4,625 固定資産税賦課事務 10,824 賦課徴収一般経費 84,585
3 職員手当等	420	
4 共　済　費	126	
8 旅　費	355	
10 需　用　費	3,718	
11 役　務　費	9,680	
12 委　託　料	12,649	
13 使用料及び賃借料	107	
18 負担金、補助及び交付金	48,069	
22 償還金、利子及び割引料	21,500	
1 報　酬	16,703	職員人件費 82,875 戸籍電算ｼｽﾃﾑ運用事業 11,413 郵便局ｻｰﾋﾞｽ事業 613 戸籍住民基本台帳一般経費 52,452
2 給　料	41,439	
3 職員手当等	30,222	
4 共　済　費	17,746	
8 旅　費	795	

款	項	目	本年度	前年度	比較	本年度の財源内訳 特定財源 国府支出金	地方債	その他	一般財源
			社会保障・税番号制度システム整備費補助金 個人番号カード交付事業費補助金 個人番号カード交付事務費補助金 中長期在留者住居地届出等事務委託金 府支出金 人口動態調査費委託金			792 19,623 11,415 352 58 58			
	4	選挙費	54,595	74,778	△20,183	53,113			1,482
		1 選挙管理委員会費	1,483	1,412	71	1			1,482
			府支出金 在外選挙事務委託金			1 1			
		2 衆議院議員選挙費	37,982	0	37,982	37,982			
			府支出金 衆議院議員選挙費委託金 最高裁判所裁判官国民審査委託金 衆議院議員総選挙啓発推進委託金 衆議院議員総選挙開票速報事務市町村委託金			37,982 37,585 248 89 60			
		3 京都府知事選挙費	15,130	0	15,130	15,130			
			府支出金 京都府知事選挙費委託金			15,130 15,130			

節		説　明
区　分	金　額	
10 需　用　費	1,939	
11 役　務　費	1,787	
12 委　託　料	6,767	
13 使用料及び賃借料	7,964	
18 負担金、補助及び交付金	21,991	
1 報　酬	672	選挙管理委員会経費　1,328 選挙啓発事業　155
8 旅　費	592	
10 需　用　費	122	
13 使用料及び賃借料	40	
18 負担金、補助及び交付金	57	
1 報　酬	7,295	衆議院議員選挙経費　37,982
3 職員手当等	16,042	
7 報　償　費	225	
8 旅　費	240	
10 需　用　費	4,111	
11 役　務　費	3,292	
12 委　託　料	4,878	
13 使用料及び賃借料	909	
17 備品購入費	990	
1 報　酬	1,810	京都府知事選挙経費　15,130
3 職員手当等	3,760	
7 報　償　費	225	
8 旅　費	117	

款	項	目	本年度	前年度	比較	本年度の財源内訳 特定財源 国府支出金	地方債	その他	一般財源
		廃目 市長・市議会議員選挙費	0	73,366	△73,366				
	5	統計調査費	5,394	25,092	△19,698	5,384			10
		1 統計調査総務費	49	58	△9	39			10
			府支出金 統計調査員確保対策事業委託金			39 39			
		2 指定統計費	5,345	25,034	△19,689	5,345			
			府支出金 港湾調査委託金 工業統計調査委託金 学校基本調査委託金 経済センサス調査区設定委託金 経済センサス委託金			5,345 64 19 35 16 5,211			
	6	監査委員費	19,031	18,769	262				19,031
		1 監査委員費	19,031	18,769	262				19,031

節		説　明
区　分	金　額	
10 需　用　費	1,475	
11 役　務　費	2,594	
12 委　託　料	3,614	
13 使用料及び賃借料	50	
17 備品購入費	1,485	
		廃目整理
8 旅　費	13	統計調査総務一般経費　49
10 需　用　費	4	
11 役　務　費	22	
18 負担金、補助及び交付金	10	
1 報　酬	4,437	港湾調査　64 工業統計調査　19 学校基本調査　35 経済センサス　5,227
3 職員手当等	190	
4 共　済　費	138	
8 旅　費	65	
10 需　用　費	297	
11 役　務　費	158	
13 使用料及び賃借料	60	
1 報　酬	1,800	職員人件費　16,969 監査事務　2,062
2 給　料	8,602	
3 職員手当等	5,596	
4 共　済　費	2,771	
8 旅　費	133	

款	項	目	本年度	前年度	比較	本年度の財源内訳 特定財源 国府支出金	地方債	その他	一般財源

3		民生費	10,548,760	10,215,338	333,422	3,925,409	146,100	375,259	6,101,992
	1	社会福祉費	6,010,078	5,791,073	219,005	2,190,161	119,700	101,323	3,598,894
		1 社会福祉総務費	1,068,903	996,927	71,976	251,571	101,700	9,474	706,158
			使用料及び手数料					303	
			公有財産使用料					39	
			峰山総合福祉センター使用料					264	
			国庫支出金			72,144			
			国民健康保険基盤安定負担金(支援分)			50,750			
			新型コロナウイルス感染症対応地方創生臨時交付金			12,000			
			障害者地域生活支援事業費補助金			74			
			生活困窮者自立支援補助金			37			
			国民年金取扱事務委託金			8,885			
			厚生労働統計調査事務委託金			4			
			年金生活者支援給付金事務取扱交付金			394			
			府支出金			179,427			
			行旅死亡人取扱費負担金			217			
			国民健康保険基盤安定負担金(軽減分)			138,061			
			国民健康保険基盤安定負担金(支援分)			25,375			
			援護事務交付金			180			
			民生委員・児童委員活動費補助金			12,040			
			民生児童委員協議会会長活動費補助金			71			
			民生児童委員協議会地域福祉活動促進費補助金			1,018			
			人権問題啓発事業費補助金			528			
			障害者地域生活支援事業費補助金			37			
			地域再建被災者住宅等利子補給補助金			32			
			地域医療介護総合確保事業費補助金			1,255			
			地域人権啓発活動活性化事業委託金			613			
			繰入金					3,000	
			新型コロナウイルス感染症支え合い基金繰入金					3,000	
			諸収入					6,171	
			くらしの資金貸付金元金収入					160	
			京都府後期高齢者医療広域連合職員派遣交付金					6,000	
			職員労働組合事務所水道使用料負担金					11	
			市債				101,700		
			峰山総合福祉センター整備事業債				101,700		
		2 くらしとし	46,902	36,304	10,598	32,888		409	13,605

節		説　明
区　分	金　額	
10 需　用　費	42	
13 使用料及び賃借料	8	
18 負担金、補助及び交付金	79	

1 報　酬	590	職員人件費	393,884
		行旅死亡人等取扱事務	217
2 給　料	183,649	くらしの資金貸付事業	1,171
		人権啓発推進事業	2,718
3 職員手当等	143,230	民生児童委員活動事業	22,791
		戦没者追悼事業	820
4 共　済　費	67,005	男女共同参画推進事業	1,408
		社会福祉協議会運営費助成事業	65,265
7 報　償　費	286	災害見舞金等事業	400
		地域再建被災者住宅等支援事業	32
8 旅　費	765	健康と福祉のまちづくり審議会事業	603
		峰山総合福祉センター管理事業	116,434
10 需　用　費	13,996	国民健康保険事業特別会計繰出金	432,604
		災害時要配慮者支援事業	372
11 役　務　費	1,605	国民年金事務	513
		介護福祉士養成奨学金貸与事業	1,800
12 委　託　料	11,082	権利擁護支援体制整備推進事業	1,829
		介護人材育成事業補助金	2,200
13 使用料及び賃借料	1,156	福祉施設入所予定者PCR検査費用支援事業	12,000
		福祉施設従事者宿泊費用支援事業	3,000
		社会福祉総務一般経費	8,842
14 工事請負費	101,900		
18 負担金、補助及び交付金	107,419		
19 扶　助　費	680		
20 貸　付　金	2,800		
26 公　課　費	136		
27 繰　出　金	432,604		
1 報　酬	13,713	自立相談支援事業	12,326

001 一般会計

款 項 目	本年度	前年度	比較	本年度の財源内訳 特定財源 国府支出金	地方債	その他	一般財源
ごと寄り添い支援費							
使用料及び手数料						29	
公有財産使用料						29	
国庫支出金				32,888			
生活困窮者自立支援負担金				10,278			
生活困窮者自立支援補助金				22,610			
諸収入						380	
寄り添い支援総合ｻﾎﾟｰﾄｾﾝﾀｰ光熱水費負担金						380	
3 障害者福祉費	1,941,776	1,871,308	70,468	1,363,983		26,000	551,793
国庫支出金				914,470			
特別障害者手当等給付費負担金				22,790			
介護給付・訓練等給付費負担金				809,680			
障害者自立支援医療費負担金				13,018			
障害児者補装具給付費負担金				5,518			
障害児通所給付費負担金				30,335			
障害者地域生活支援事業費補助金				32,921			
特別児童扶養手当事務委託金				208			
府支出金				449,513			
介護給付・訓練等給付費負担金				404,840			
障害者自立支援医療費負担金				6,509			
障害児者補装具給付費負担金				2,759			
障害児通所給付費負担金				15,167			
きょうと地域連携交付金				1,300			
障害者地域生活支援事業費補助金				16,460			
障害者福祉ｻｰﾋﾞｽ等利用支援事業費補助金				1,959			
障害者自立支援医療特別対策事業費補助金				130			
小児慢性特定疾病児童等日常生活用具給付事業費補助金				42			
軽・中等度難聴児支援事業費補助金				90			
医療的ｹｱ児者等福祉ｻｰﾋﾞｽ利用等促進事業補助金				257			
繰入金						26,000	
ふるさと応援基金繰入金						26,000	
4 高齢者福祉費	2,463,257	2,376,405	86,852	347,631	18,000	33,677	2,063,949
分担金及び負担金						29,327	
老人福祉施設措置費負担金						29,327	
使用料及び手数料						2,640	
網野高齢者すこやかｾﾝﾀｰ使用料						2,640	

節		説　明
区　分	金　額	
3 職員手当等	2,625	離職者等支援事業 2,870 就労準備支援事業 21,266 子どもの学習支援事業 2,870 家計改善支援事業 3,028 自立相談支援機能強化事業 4,542
4 共済費	2,635	
8 旅費	665	
10 需用費	1,797	
11 役務費	566	
12 委託料	21,311	
13 使用料及び賃借料	1,070	
18 負担金、補助及び交付金	2,520	
1 報酬	966	通所費助成事業 3,366 障害者等手当支給事業 30,388 じん臓機能障害者通院交通費助成事業 1,524 障害福祉ｻｰﾋﾞｽ事業 1,689,660 自立支援医療事業 26,343 補装具事業 11,038 地域生活支援事業 154,652 障害者就労支援事業 8,355 心のﾊﾞﾘｱﾌﾘｰ促進事業 7,152 障害者福祉一般経費 9,298
7 報償費	595	
8 旅費	350	
10 需用費	582	
11 役務費	3,852	
12 委託料	139,717	
13 使用料及び賃借料	955	
18 負担金、補助及び交付金	24,047	
19 扶助費	1,770,712	
1 報酬	1,975	敬老祝い事業 27,435 老人保護措置事業 144,461 老人ｸﾗﾌﾞ活性化支援事業 6,867 福祉有償運送運営助成事業 11,673 生活管理指導事業 85 介護ｻｰﾋﾞｽ利用負担軽減事業 14,178 高齢者福祉施設整備助成事業 12,827
3 職員手当等	420	
4 共済費	395	
7 報償費	1,746	

款	項	目	本年度	前年度	比較	本年度の財源内訳 特定財源 国府支出金	地方債	その他	一般財源
			国庫支出金			47,713			
			低所得者保険料軽減負担金			47,713			
			府支出金			299,918			
			後期高齢者医療保険基盤安定負担金			189,218			
			低所得者保険料軽減負担金			23,856			
			きょうと地域連携交付金			4,400			
			介護保険事業費補助金			10,633			
			老人ｸﾗﾌﾞ助成事業費補助金			3,663			
			介護予防安心住まい推進事業費補助金			480			
			地域密着型ｻｰﾋﾞｽ等整備助成事業補助金			67,668			
			諸収入					1,710	
			高齢者外出支援ﾀｸｼｰﾁｹｯﾄ販売代金					1,710	
			市債				18,000		
			過疎地域自立促進特別事業債				18,000		
		5 福祉医療費	489,240	510,129	△20,889	194,088		31,763	263,389
			府支出金			194,088			
			重度心身障害老人健康管理事業費補助金			31,762			
			老人医療助成事業費補助金			29,741			
			老人医療助成事業施行事務費補助金			730			
			障害者医療助成事業費補助金			50,592			
			ひとり親家庭医療助成事業費補助金			18,628			
			京都子育て支援医療費補助金			62,635			
			繰入金					30,000	
			ふるさと応援基金繰入金					30,000	
			諸収入					1,763	
			日本ｽﾎﾟｰﾂ振興ｾﾝﾀｰ等災害共済給付金					663	
			福祉医療返還金					1,100	
	2	児童福祉費	3,636,273	3,641,268	△4,995	1,112,133	26,400	273,216	2,224,524
		1 児童福祉総務費	120,609	114,402	6,207	38,045	600		81,964
			国庫支出金			20,702			
			自立支援教育訓練給付費補助金			150			
			高等職業訓練促進費補助金			3,097			
			子ども・子育て支援交付金			17,343			
			ひとり親家庭高校卒業程度認定試験合格支援費補助金			112			
			府支出金			17,343			
			子ども・子育て支援交付金			17,343			
			市債				600		
			児童福祉施設整備事業債				600		

節		説　明	
区　分	金　額		
8 旅　費	251	網野高齢者すこやかｾﾝﾀｰ施設管理事業	8,265
10 需　用　費	6,250	介護保険事業特別会計繰出金	1,054,737
11 役　務　費	474	介護ｻｰﾋﾞｽ事業特別会計繰出金	33,000
12 委　託　料	13,178	福祉施設等指定管理施設運営事業	10,341
13 使用料及び賃借料	623	介護予防安心住まい推進事業	480
18 負担金、補助及び交付金	945,515	後期高齢者医療事業	783,313
19 扶　助　費	144,397	後期高齢者医療事業特別会計繰出金	260,296
27 繰　出　金	1,348,033	高齢者福祉施設整備事業	67,668
		ｼﾙﾊﾞｰ人材ｾﾝﾀｰ運営助成事業	19,050
		百才活力社会推進事業	1,232
		高齢者外出支援事業	3,614
		高齢者福祉一般経費	3,735
1 報　酬	1,877	子育て支援医療事業	178,245
3 職員手当等	366	重度心身障害老人健康管理事業	91,082
4 共　済　費	367	重度心身障害者医療事業	131,019
8 旅　費	158	ひとり親家庭医療事業	42,669
10 需　用　費	754	老人医療給付事業	46,225
11 役　務　費	8,504		
18 負担金、補助及び交付金	90,240		
19 扶　助　費	386,974		
1 報　酬	236	職員人件費	114,675
2 給　料	55,858	家庭こども相談室事業	272
3 職員手当等	39,421	子ども未来まちづくり審議会事業	231
4 共　済　費	19,396	母子家庭等対策総合支援事業	4,480
8 旅　費	240	児童福祉総務一般経費	951
10 需　用　費	664		
11 役　務　費	230		
13 使用料及び	64		

款 項 目	本年度	前年度	比較	本年度の財源内訳 特定財源 国府支出金	地方債	その他	一般財源
2 子育て支援費	258,603	348,540	△89,937	43,047		46,888	168,668
使用料及び手数料						30,810	
公有財産使用料						9,062	
放課後児童健全育成事業利用料						21,748	
国庫支出金				22,253			
子ども・子育て支援交付金				19,618			
子育てのための施設等利用給付交付金				2,280			
母子保健衛生費国庫補助金				355			
府支出金				20,794			
地域少子化対策重点推進交付金				36			
子ども・子育て支援交付金				19,618			
子育てのための施設等利用給付交付金				1,140			
繰入金						16,000	
ふるさと応援基金繰入金						16,000	
諸収入						78	
網野地域子育て支援センター光熱水費負担金						78	
3 児童福祉措置費	865,061	904,795	△39,734	633,197			231,864
国庫支出金				528,719			
児童手当負担金				466,936			
児童扶養手当給付費負担金				61,573			
児童入所施設措置費等負担金				210			
府支出金				104,478			
児童入所施設措置費等負担金				105			
児童手当負担金				104,373			

節		説　明
区　分	金　額	
賃　借　料		
18 負担金、補助及び交付金	10	
19 扶　助　費	4,480	
26 公　課　費	10	
1 報　酬	14,039	ﾌｧﾐﾘｰｻﾎﾟｰﾄｾﾝﾀｰ事業 73 放課後児童健全育成事業 223,981 子育て支援ｾﾝﾀｰ事業 23,171 保育支援事業 8,299 子育て環境整備事業 2,200 子育て世代包括支援ｾﾝﾀｰ事業 852 はは笑みﾌﾟﾛｼﾞｪｸﾄ事業 27
3 職員手当等	1,265	
4 共　済　費	1,345	
7 報　償　費	306	
8 旅　費	956	
10 需　用　費	7,847	
11 役　務　費	1,256	
12 委　託　料	223,416	
13 使用料及び賃借料	9	
14 工事請負費	257	
17 備品購入費	876	
18 負担金、補助及び交付金	2,000	
19 扶　助　費	4,605	
26 公　課　費	426	
1 報　酬	1,723	児童手当支給事業 679,312 児童扶養手当等支給事業 185,329 児童入所施設措置事業 420
3 職員手当等	366	
4 共　済　費	332	
8 旅　費	35	
10 需　用　費	336	
11 役　務　費	1,444	
19 扶　助　費	860,825	

款	項	目	本年度	前年度	比較	本年度の財源内訳 特定財源 国府支出金	地方債	その他	一般財源
		4 保育事業費	2,392,000	2,273,531	118,469	397,844	25,800	226,328	1,742,028
			分担金及び負担金					132,261	
			保育認定児保育料					129,003	
			日本ｽﾎﾟｰﾂ振興ｾﾝﾀｰ保護者負担金					90	
			教育認定児保育料					3,168	
			国庫支出金			262,986			
			子どものための教育・保育給付交付金			241,331			
			子ども・子育て支援交付金			13,122			
			子ども・子育て支援体制整備総合推進事業費補助金			75			
			保育対策総合支援事業費補助金			8,458			
			府支出金			134,858			
			子どものための教育・保育給付交付金			105,357			
			子ども・子育て支援交付金			13,122			
			第3子以降保育料無償化事業費補助金			9,544			
			保育対策総合支援事業費補助金			6,835			
			繰入金					70,000	
			ふるさと応援基金繰入金					70,000	
			諸収入					24,067	
			広域入所児童受託保育料					3,556	
			一時預かり事業利用料					844	
			職員給食費					14,580	
			延長保育料					658	
			延長保育間食負担金					3	
			保育施設給食調理機器類貸付料					1,946	
			教育認定児預かり保育料					2,457	
			ICｶｰﾄﾞ販売代金					23	
			市債				25,800		
			児童福祉施設整備事業債				25,800		
	3	生活保護費	902,409	782,997	119,412	623,115		720	278,574
		1 生活保護総務費	79,593	75,987	3,606	6,147		720	72,726
			国庫支出金			6,147			
			生活困窮者自立支援負担金			4,018			
			生活困窮者自立支援補助金			2,129			
			諸収入					720	
			一時支援資金貸付金元金収入					720	

節		説　明
区　分	金　額	
1 報　酬	416,982	職員人件費 728,060 保育所管理運営事業 191,486 保育業務委託事業 559,056 保育所保育事業等補助金 32,217 保育所施設管理事業 11,807 認定こども園教育利用管理運営事業 48,026 認定こども園保育利用管理運営事業 772,982 認定こども園施設管理事業 16,832 保育所等環境整備事業 31,534
2 給　料	369,669	
3 職員手当等	323,617	
4 共　済　費	176,552	
7 報　償　費	93	
8 旅　費	18,244	
10 需　用　費	168,659	
11 役　務　費	7,564	
12 委　託　料	661,472	
13 使用料及び賃借料	3,808	
14 工事請負費	26,000	
17 備品購入費	19,099	
18 負担金、補助及び交付金	33,039	
19 扶　助　費	166,757	
26 公　課　費	445	
1 報　酬	6,494	職員人件費 65,245 生活保護運営管理事業 14,348
2 給　料	29,005	
3 職員手当等	26,448	
4 共　済　費	11,908	
8 旅　費	654	
10 需　用　費	257	
11 役　務　費	367	
12 委　託　料	177	
13 使用料及び賃借料	3,563	

款	項	目	本年度	前年度	比較	本年度の財源内訳 特定財源 国府支出金	地方債	その他	一般財源
		2 生活保護扶助費	822,816	707,010	115,806	616,968			205,848
			国庫支出金 生活保護費負担金			616,968 616,968			
4		衛生費	4,797,153	3,935,471	861,682	472,726	392,400	562,378	3,369,649
	1	保健衛生費	3,162,185	2,438,906	723,279	443,661	294,000	85,748	2,338,776
		1 保健衛生総務費	250,943	238,486	12,457	8,075		8,190	234,678
			国庫支出金 子ども・子育て支援交付金 府支出金 子ども・子育て支援交付金 自殺対策事業補助金 骨髄ﾄﾞﾅｰ助成事業補助金 財産収入 新型ｺﾛﾅｳｲﾙｽ感染症支え合い基金利子収入 諸収入 後期高齢者医療保健事業委託金			3,857 3,857 4,218 3,857 151 210		2 2 8,188 8,188	
		2 保健対策費	880	914	△34	358			522
			府支出金 健康増進事業費等補助金 食料産業・6次産業化交付金			358 78 280			
		3 母子保健費	46,082	44,859	1,223	19,883		5,096	21,103

節		説　明	
区　分	金　額		
20 貸　付　金	720		
19 扶　助　費	822,816	生活保護費支給事業	822,816

1 報　酬	6,048	職員人件費	237,442
		保健ｾﾝﾀｰ管理運営事業	925
2 給　料	111,766	自殺対策事業	284
		新型ｺﾛﾅｳｲﾙｽ感染症支え合い基金	2
3 職員手当等	88,037	保健衛生総務一般経費	12,290
4 共　済　費	40,403		
7 報　償　費	85		
8 旅　費	638		
10 需　用　費	982		
11 役　務　費	12		
12 委　託　料	150		
13 使用料及び賃借料	8		
18 負担金、補助及び交付金	2,812		
24 積　立　金	2		
7 報　償　費	515	健康づくり・食育推進事業	880
10 需　用　費	324		
11 役　務　費	23		
13 使用料及び賃借料	1		
15 原材料費	17		
1 報　酬	1,251	不妊・不育症治療費助成事業	1,545

款 項 目	本年度	前年度	比較	本年度の財源内訳 特定財源 国府支出金	地方債	その他	一般財源
分担金及び負担金						96	
未熟児養育医療費負担金						96	
国庫支出金				3,388			
未熟児養育医療費負担金				2,179			
障害者地域生活支援事業費補助金				87			
母子保健衛生費国庫補助金				1,122			
府支出金				16,495			
未熟児養育医療費負担金				1,089			
きょうと地域連携交付金				13,900			
障害者地域生活支援事業費補助金				43			
フッ素による子どものむし歯予防事業費補助金				786			
不妊治療給付事業助成費補助金				522			
発達障害児等早期発見・早期療育支援事業費補助金				85			
多胎妊婦健康診査支援事業補助金				70			
繰入金						5,000	
ふるさと応援基金繰入金						5,000	
4 健康推進費	122,091	120,928	1,163	2,585		28,598	90,908
国庫支出金				27			
感染症予防事業費等補助金				27			
府支出金				2,558			
健康増進事業費等補助金				2,558			
繰入金						20,000	
再編交付金事業基金繰入金						20,000	
諸収入						8,598	
後期高齢者医療保健事業委託金						1,612	
後期高齢者医療保健事業補助金						6,986	
5 予防費	525,193	134,558	390,635	375,860		11,600	137,733
国庫支出金				375,767			
新型コロナウイルスワクチン接種対策費負担金				248,965			
新型コロナウイルス感染症対応地方創生臨時交付金				13,240			
感染症予防事業費等補助金				1,016			
新型コロナウイルスワクチン接種体制確保事業費補助金				112,546			
府支出金				93			
風しん予防接種助成事業補助金				93			
繰入金						9,600	
再編交付金事業基金繰入金						7,600	
新型コロナウイルス感染症支え合い基金繰入金						2,000	
諸収入						2,000	
京都府後期高齢者医療制度特別対策補助金						2,000	

節		説　明
区　分	金　額	
7 報　償　費	9,058	母子健康支援事業 10,735 妊産婦健康支援事業 28,833 発達障害児等早期発見・早期療育支援事業 501 未熟児養育医療事業 4,468
8 旅　費	107	
10 需　用　費	991	
11 役　務　費	213	
12 委　託　料	27,493	
18 負担金、補助及び交付金	500	
19 扶　助　費	6,469	
1 報　酬	1,078	健康相談・指導事業 1,262 高齢者ﾌﾚｲﾙ予防事業 2,102 総合検診事業 118,727
7 報　償　費	29	
8 旅　費	58	
10 需　用　費	1,180	
11 役　務　費	3,050	
12 委　託　料	116,658	
13 使用料及び賃借料	14	
18 負担金、補助及び交付金	24	
1 報　酬	29,800	予防接種事業 141,262 感染症予防対策事業 22,420 新型ｺﾛﾅｳｲﾙｽﾜｸﾁﾝ接種事業 361,511
3 職員手当等	9,826	
4 共　済　費	1,970	
8 旅　費	1,490	
10 需　用　費	25,888	
11 役　務　費	12,230	
12 委　託　料	436,476	
13 使用料及び	6,550	

款 項 目	本年度	前年度	比較	本年度の財源内訳 特定財源 国府支出金	地方債	その他	一般財源
6 医療対策費	1,445,801	1,253,521	192,280			19,000	1,426,801
	繰入金 再編交付金事業基金繰入金					19,000 19,000	
7 環境衛生費	69,880	63,478	6,402	36,900		1,303	31,677
	使用料及び手数料 犬の登録注射業務手数料 国庫支出金 循環型社会形成推進交付金 府支出金 きょうと地域連携交付金 浄化槽設置整備事業費補助金 動物管理指導費補助金 海岸漂着物地域対策推進事業補助金 自立型再生可能ｴﾈﾙｷﾞｰ導入事業費補助金 諸収入 EVCｽﾃｰｼｮﾝ貸付使用権利金			 1,458 1,458 35,442 3,400 1,458 114 28,710 1,760		613 613 690 690	
8 火葬場費	40,509	42,546	△2,037			11,961	28,548

節		説　明	
区　分	金　額		
賃　借　料			
19 扶　助　費	963		
1 報　　酬	1,695	地域医療体制整備補助金	2,036
		公的病院等運営事業補助金	60,052
3 職員手当等	360	休日応急診療事業	3,867
		市立診療所繰出金	105,111
4 共　済　費	331	市立病院繰出金	1,253,000
		医療確保奨学金貸与事業	18,000
7 報　償　費	252	医療対策一般経費	3,735
8 旅　　費	916		
10 需　用　費	61		
12 委　託　料	3,867		
13 使用料及び賃借料	110		
18 負担金、補助及び交付金	62,098		
20 貸　付　金	18,000		
23 投資及び出資金	325,424		
27 繰　出　金	1,032,687		
1 報　　酬	80	狂犬病予防・動物管理事業	727
		防疫対策事業	87
7 報　償　費	798	浄化槽設置整備事業	4,488
		堀川浄化施設維持管理事業	1,186
8 旅　　費	829	水洗化推進支援事業	9,600
		自然環境保全事業	707
10 需　用　費	7,336	美しいふるさとづくり推進事業	840
		海岸漂着物対策推進事業	30,671
11 役　務　費	18,668	地球温暖化防止対策推進事業	1,308
		省ｴﾈ・ｸﾞﾘｰﾝ化推進事業	5,154
12 委　託　料	18,120	利活用推進ﾌﾟﾗｯﾄﾌｫｰﾑ事業	13,782
		公害対策事業	1,019
13 使用料及び賃借料	5,302	環境衛生一般経費	311
14 工事請負費	649		
18 負担金、補助及び交付金	18,098		
1 報　　酬	13,249	火葬場管理運営事業	40,509

款 項 目			本年度	前年度	比較	本年度の財源内訳 特定財源 国府支出金	地方債	その他	一般財源
			使用料及び手数料 火葬場使用料					11,961 11,961	
		9 水道費	660,806	539,616	121,190		294,000		366,806
			市債 水道事業一般会計出資債				294,000 294,000		
	2	清掃費	1,634,968	1,496,565	138,403	29,065	98,400	476,630	1,030,873
		1 清掃総務費	45,606	33,891	11,715			11,000	34,606
			繰入金 ふるさと応援基金繰入金 諸収入 ﾊﾛｳｨﾝｼﾞｬﾝﾎﾞ宝くじ市町村等交付金					3,000 3,000 8,000 8,000	
		2 塵芥処理費	1,045,484	902,303	143,181	29,065	98,400	224,187	693,832
			使用料及び手数料 公有財産使用料 可燃ごみ(ごみ袋)処理手数料					182,507 33 101,510	

節		説　明
区　分	金　額	
3 職員手当等	2,022	
4 共済費	2,242	
8 旅費	353	
10 需用費	9,940	
11 役務費	344	
12 委託料	7,544	
13 使用料及び賃借料	92	
14 工事請負費	4,697	
26 公課費	26	
23 投資及び出資金	555,532	水道事業会計繰出金　660,806
27 繰出金	105,274	
1 報酬	208	職員人件費　33,407 4R推進事業　11,860 清掃総務一般経費　339
2 給料	16,127	
3 職員手当等	11,740	
4 共済費	5,540	
7 報償費	110	
8 旅費	220	
10 需用費	91	
11 役務費	2,470	
18 負担金、補助及び交付金	9,100	
8 旅費	318	家庭ごみ収集運搬事業　291,671 峰山ｸﾘｰﾝｾﾝﾀｰ管理運営事業　426,226 峰山最終処分場管理運営事業　43,225 大宮最終処分場管理運営事業　42,230 網野最終処分場管理運営事業　62,645
10 需用費	125,485	
11 役務費	15,816	

款	項	目	本年度	前年度	比較	本年度の財源内訳 特定財源 国府支出金	地方債	その他	一般財源
			粗大ごみ収集手数料					2	
			一般廃棄物収集運搬業許可手数料					130	
			一般廃棄物処分業許可手数料					10	
			峰山ｸﾘｰﾝｾﾝﾀｰ持込ごみ処理手数料					52,200	
			峰山最終処分場持込ごみ処理手数料					2,856	
			大宮最終処分場持込ごみ処理手数料					9,144	
			網野最終処分場持込ごみ処理手数料					2,700	
			久美浜最終処分場持込ごみ処理手数料					1,080	
			不燃ごみ(ごみ袋)処理手数料					12,842	
			国庫支出金			29,065			
			循環型社会形成推進交付金			29,065			
			繰入金					36,000	
			ふるさと応援基金繰入金					36,000	
			諸収入					5,680	
			資源ごみ売却代金					5,680	
			市債				98,400		
			最終処分場整備事業債				98,400		
		3 し尿処理費	543,878	560,371	△16,493			241,443	302,435
			使用料及び手数料					209,542	
			し尿処理手数料					199,990	
			浄化槽汚泥処理手数料					9,552	
			諸収入					31,901	
			下水汚泥処理料					31,901	
5		労働費	56,451	6,489	49,962	45,750		5,000	5,701
	1	労働諸費	56,451	6,489	49,962	45,750		5,000	5,701

節		説　明
区　分	金　額	
12 委託料	807,085	久美浜最終処分場管理運営事業 33,628 最終処分場整備事業 139,267 有害ごみ処理事業 3,100 資源循環再生化事業 2,332 塵芥処理一般経費 1,160
13 使用料及び賃借料	6,920	
14 工事請負費	70,160	
17 備品購入費	2,492	
18 負担金、補助及び交付金	16,450	
22 償還金、利子及び割引料	30	
26 公課費	728	
1 報酬	8,910	職員人件費 41,952 し尿収集事業 203,862 網野衛生ｾﾝﾀｰ管理運営事業 95,166 竹野川衛生ｾﾝﾀｰ管理運営事業 140,447 久美浜衛生ｾﾝﾀｰ管理運営事業 62,451
2 給料	20,832	
3 職員手当等	16,105	
4 共済費	8,632	
8 旅費	202	
10 需用費	140,046	
11 役務費	4,385	
12 委託料	267,207	
13 使用料及び賃借料	147	
14 工事請負費	58,761	
17 備品購入費	17,304	
18 負担金、補助及び交付金	1,200	
26 公課費	147	

款	項	目	本年度	前年度	比較	本年度の財源内訳 特定財源 国府支出金	地方債	その他	一般財源
		1 労働諸費	56,451	6,489	49,962	45,750		5,000	5,701
			国庫支出金			45,000			
			新型コロナウイルス感染症対応地方創生臨時交付金			45,000			
			府支出金			750			
			移住支援補助金			750			
			繰入金					5,000	
			新型コロナウイルス感染症支え合い基金繰入金					5,000	
6		農林水産業費	1,518,373	1,288,711	229,662	717,979	79,500	112,200	608,694
	1	農業費	1,216,676	1,016,897	199,779	643,028	70,100	81,601	421,947
		1 農業委員会費	50,153	47,242	2,911	12,618	1,400	1,250	34,885
			府支出金			12,618			
			農業委員会交付金			4,398			
			農地利用最適化交付金			3,120			
			機構集積支援事業費補助金			5,100			
			諸収入					1,250	
			農業者年金事務委託金					1,250	
			市債				1,400		
			農地耕作条件改善事業債				1,400		
		2 農業総務費	240,832	261,517	△20,685	1	800	15,916	224,115
			使用料及び手数料					5,810	
			アグリセンター使用料					600	
			貸付農家住宅使用料					173	
			市民農園使用料					4,818	
			農林水産業活性化推進滞在施設使用料					219	
			府支出金			1			
			農業経営基盤強化資金利子助成費補助金			1			
			財産収入					1	
			地域環境保全基金利子収入					1	

節		説　明	
区　分	金　額		
8 旅　費	259	人材確保･就職促進対策事業	6,451
		中小企業緊急雇用調整助成事業	50,000
13 使用料及び賃借料	49		
18 負担金、補助及び交付金	56,143		

1 報　酬	14,335	職員人件費	29,288
		農業委員会活動事業	13,509
2 給　料	15,068	農業者年金事務	402
		機構集積支援事業	6,583
3 職員手当等	9,918	農業委員会一般経費	371
4 共　済　費	5,712		
8 旅　費	1,124		
10 需　用　費	1,936		
11 役　務　費	145		
12 委　託　料	940		
13 使用料及び賃借料	282		
18 負担金、補助及び交付金	683		
26 公　課　費	10		
1 報　酬	1,975	職員人件費	185,957
		地域環境保全基金	1
2 給　料	88,536	ｱｸﾞﾘｾﾝﾀｰ管理運営事業	7,027
		農業関連施設管理運営事業	10,054
3 職員手当等	66,773	丹後王国｢食のみやこ｣支援事業	30,273
		農業総務一般経費	7,520
4 共　済　費	31,482		
8 旅　費	285		
10 需　用　費	5,943		

款 項 目	本年度	前年度	比較	本年度の財源内訳 特定財源 国府支出金	地方債	その他	一般財源
	繰入金					10,000	
	ふるさと応援基金繰入金					10,000	
	諸収入					105	
	市有建物火災保険料負担金					7	
	ｱｸﾞﾘｾﾝﾀｰ使用料光熱水費等負担金					98	
	市債				800		
	農業関連施設整備事業債				800		
3 農業生産基盤整備支援費	242,075	57,831	184,244	219,402			22,673
	府支出金			219,402			
	ほんまもん京ﾌﾞﾗﾝﾄﾞ産地支援事業費補助金			24,801			
	京の米生産ｲﾉﾍﾞｰｼｮﾝ事業補助金			17,679			
	ｽﾏｰﾄ農業実装ﾁｬﾚﾝｼﾞ事業補助金			20,322			
	強い農業・担い手づくり総合支援事業費補助金			156,600			
4 農業振興費	75,641	38,451	37,190	32,502		13,000	30,139
	国庫支出金			15,079			
	地方創生推進交付金			13,079			
	新型ｺﾛﾅｳｲﾙｽ感染症対応地方創生臨時交付金			2,000			
	府支出金			17,423			
	きょうと地域連携交付金			1,900			
	経営所得安定対策推進事業費補助金			7,158			
	環境保全型農業直接支払交付金			7,160			
	農村型小規模多機能自治推進事業費補助金			450			
	農業者経営復興特別支援資金等助成事業補助金			640			
	食の京都TABLE整備支援事業補助金			115			
	繰入金					13,000	
	ふるさと応援基金繰入金					12,000	
	新型ｺﾛﾅｳｲﾙｽ感染症支え合い基金繰入金					1,000	
5 新規就農者	55,010	60,806	△5,796	45,629	3,800		5,581

節		説　明
区　分	金　額	
11 役務費	633	
12 委託料	11,636	
13 使用料及び賃借料	1,257	
14 工事請負費	3,000	
18 負担金、補助及び交付金	29,304	
24 積立金	1	
26 公課費	7	
18 負担金、補助及び交付金	242,075	京野菜生産加速化事業 24,801 「京の米」生産ｲﾉﾍﾞｰｼｮﾝ事業 17,679 ｽﾏｰﾄ農業実装ﾁｬﾚﾝｼﾞ事業 21,595 久美浜ﾗｲｽｾﾝﾀｰ整備支援事業 178,000
1 報酬	4,895	生物多様性を育む農業推進事業 10,966 元気な農村地域づくり事業 3,950 償還金助成事業 640 農業技術者協議会活動促進事業 2,050 地域農業ﾌﾞﾗﾝﾄﾞ推進事業 37,973 水田農業振興推進事業 7,954 京丹後食材ﾌﾞﾗﾝﾄﾞ創造事業 9,108 農林水産業緊急支援事業 3,000
3 職員手当等	1,341	
4 共済費	979	
7 報償費	1,839	
8 旅費	409	
10 需用費	704	
11 役務費	194	
12 委託料	8,800	
13 使用料及び賃借料	442	
18 負担金、補助及び交付金	52,538	
20 貸付金	3,500	
1 報酬	2,816	新規就農者育成事業 55,010

款 項 目	本年度	前年度	比較	本年度の財源内訳 特定財源 国府支出金	地方債	その他	一般財源
確保対策費							
府支出金				45,629			
就農研修資金償還金助成事業費補助金				1,520			
農業次世代人材投資事業費補助金				44,109			
市債					3,800		
農業経営実践型学舎用農地整備負担金事業債					3,800		
6 畜産業費	40	40	0	10			30
府支出金				10			
家畜伝染病予防事務委託金				10			
7 農地費	195,256	236,192	△40,936	60,526	59,600	47,294	27,836
分担金及び負担金						43,144	
土地改良施設維持管理適正化事業分担金						944	
農業競争力強化基盤整備事業分担金						30,000	
農地耕作条件改善事業分担金						8,640	
小規模農業基盤整備事業分担金						3,560	
国庫支出金				18,200			
防衛施設周辺対策事業補助金				18,200			
府支出金				42,326			
農地耕作条件改善事業補助金				32,400			
換地業務委託金				9,926			
諸収入						4,150	
土地改良施設維持管理適正化事業費補助金						4,150	
市債					59,600		
農業競争力強化基盤整備負担金事業債					38,000		
小規模基盤整備事業債					9,300		
農地耕作条件改善事業債					12,300		
8 農地利用推	333,497	294,018	39,479	254,168		2,941	76,388

節		説　明
区　分	金　額	
3 職員手当等	959	
4 共　済　費	550	
8 旅　費	82	
10 需　用　費	52	
11 役　務　費	19	
13 使用料及び賃借料	5	
18 負担金、補助及び交付金	50,527	
8 旅　費	6	畜産振興一般経費　40
10 需　用　費	4	
18 負担金、補助及び交付金	30	
1 報　酬	2,008	小規模農業基盤整備事業　15,300 農業競争力強化基盤整備事業　84,927 土地改良施設維持管理適正化事業　15,078 宇川地区農業用施設改修事業　18,200 農地耕作条件改善事業　54,000 農地一般経費　7,751
2 給　料	638	
3 職員手当等	590	
4 共　済　費	411	
7 報　償　費	1,259	
8 旅　費	306	
10 需　用　費	1,325	
11 役　務　費	56	
12 委　託　料	22,968	
13 使用料及び賃借料	341	
14 工事請負費	78,771	
18 負担金、補助及び交付金	86,574	
26 公　課　費	9	
1 報　酬	3,226	中山間地域等直接支払制度事業　68,089

款 項 目	本年度	前年度	比較	本年度の財源内訳 特定財源 国府支出金	地方債	その他	一般財源
進費							
府支出金				254,168			
中山間地域等直接支払制度事業費補助金				51,156			
多面的機能支払交付金				181,532			
機構集積協力金交付事業費補助金				21,480			
諸収入						2,941	
農地中間管理機構事業等業務委託金						2,941	
9 農村防災・減災対策費	24,172	20,800	3,372	18,172	4,500	1,200	300
分担金及び負担金						1,200	
ため池等整備事業分担金						1,200	
府支出金				18,172			
農業水路等長寿命化・防災減災事業補助金				18,172			
市債					4,500		
ため池等整備負担金事業債					4,500		
2 林業費	225,430	214,115	11,315	67,822		30,138	127,470
1 林業総務費	36,509	37,605	△1,096	670			35,839
府支出金				670			
緑の担い手育成事業費補助金				581			
林業労働者新共済事業費補助金				89			
2 有害鳥獣対策費	98,744	106,039	△7,295	48,166		2,749	47,829
府支出金				48,166			
有害鳥獣捕獲関係事業費補助金				48,166			

節		説　明
区　分	金　額	
3 職員手当等	726	京力農場ﾌﾟﾗﾝ推進事業　24,491 多面的機能支払交付金事業　240,917
4 共済費	404	
7 報償費	60	
8 旅費	176	
10 需用費	1,467	
11 役務費	173	
13 使用料及び賃借料	519	
18 負担金、補助及び交付金	326,746	
12 委託料	18,172	ため池等整備事業　6,000 農業水路等長寿命化･防災減災事業　18,172
18 負担金、補助及び交付金	6,000	
2 給料	17,093	職員人件費　34,315 林業総務一般経費　2,194
3 職員手当等	11,861	
4 共済費	5,361	
8 旅費	57	
10 需用費	54	
13 使用料及び賃借料	21	
18 負担金、補助及び交付金	2,062	
1 報酬	820	有害鳥獣対策事業　87,136 猪･鹿肉処理施設運営管理事業　11,608
7 報償費	4,290	
8 旅費	160	

款	項	目	本年度	前年度	比較	本年度の財源内訳 特定財源 国府支出金	地方債	その他	一般財源
			繰入金 再編交付金事業基金繰入金 諸収入 猪･鹿肉精肉販売代金					249 249 2,500 2,500	
		3 森林整備費	90,177	70,471	19,706	18,986		27,389	43,802
			分担金及び負担金 丹後縦貫林道維持管理負担金 府支出金 緑の公共事業費補助金 森林整備費補助金 松くい虫駆防除事業費補助金 豊かな森を育てる府民税市町村交付金 財産収入 森林環境譲与税基金利子収入 繰入金 豊かな森を育てる基金繰入金 森林環境譲与税基金繰入金 諸収入 木工教室参加料			18,986 471 6,536 5,679 6,300		2,015 2,015 1 1 25,328 6,177 19,151 45 45	
	3	水産業費	76,267	57,699	18,568	7,129	9,400	461	59,277
		1 水産業総務費	36,350	36,838	△488				36,350

節		説　明
区　分	金　額	
10 需　用　費	2,772	
11 役　務　費	272	
12 委　託　料	84,580	
13 使用料及び賃借料	124	
18 負担金、補助及び交付金	5,719	
26 公　課　費	7	
1 報　　酬	1,646	森林整備事業　872 治山・適正管理事業　1,350 林道等施設管理事業　14,734 松くい虫防除事業　8,150 市行造林事業　8,459 豊かな森を育てる事業　6,222 森林環境譲与税基金　24,939 森林環境整備事業　25,451
3 職員手当等	273	
4 共　済　費	316	
7 報　償　費	70	
8 旅　　費	222	
10 需　用　費	1,840	
11 役　務　費	79	
12 委　託　料	34,690	
13 使用料及び賃借料	431	
14 工事請負費	9,390	
18 負担金、補助及び交付金	16,281	
24 積　立　金	24,939	
2 給　　料	16,279	職員人件費　33,817 水産業総務一般経費　2,533
3 職員手当等	12,058	
4 共　済　費	5,480	
8 旅　　費	21	
10 需　用　費	1,160	

款	項	目	本年度	前年度	比較	本年度の財源内訳 特定財源 国府支出金	地方債	その他	一般財源
		2 水産業振興費	14,526	2,939	11,587	463			14,063
			府支出金 内水面漁業振興対策事業費補助金			463 463			
		3 漁港管理費	25,391	17,922	7,469	6,666	9,400	461	8,864
			分担金及び負担金 漁港整備事業分担金 水産物供給基盤機能保全事業分担金 府支出金 水産物供給基盤機能保全事業費補助金 市債 漁港施設整備事業債			 6,666 6,666 	 9,400 9,400	461 295 166 	

7		商工費	1,536,329	982,752	553,577	485,362	159,100	208,524	683,343
	1	商工費	1,536,329	982,752	553,577	485,362	159,100	208,524	683,343
		1 商工総務費	232,814	205,858	26,956	3,298	2,100		227,416
			府支出金 消費者行政活性化事業費補助金 市債 観光施設整備事業債			3,298 3,298 	 2,100 2,100		

節		説　明
区　分	金　額	
11 役　務　費	91	
13 使用料及び賃借料	27	
14 工事請負費	500	
18 負担金、補助及び交付金	725	
26 公　課　費	9	
18 負担金、補助及び交付金	6,026	内水面漁業振興支援事業　1,149 漁業振興支援事業　9,336 海業推進事業　3,730 利子補給助成事業　311
20 貸　付　金	8,500	
10 需　用　費	2,341	漁港維持管理事業　3,791 漁港整備事業　11,600 水産物供給基盤機能保全事業　10,000
12 委　託　料	550	
14 工事請負費	22,500	

1 報　酬	5,362	職員人件費　220,236 消費生活推進事業　6,313 商工総務一般経費　6,265
2 給　料	102,555	
3 職員手当等	83,600	
4 共　済　費	36,282	
7 報　償　費	104	
8 旅　費	1,802	
10 需　用　費	2,308	
11 役　務　費	419	
13 使用料及び	44	

款 項 目	本年度	前年度	比較	本年度の財源内訳 特定財源 国府支出金	地方債	その他	一般財源
2 商工振興費	696,577	249,689	446,888	389,367		96,000	211,210
	国庫支出金			364,667			
	地方創生推進交付金			10,657			
	地方創生テレワーク交付金			8,510			
	新型コロナウイルス感染症対応地方創生臨時交付金			345,500			
	府支出金			24,700			
	きょうと地域連携交付金			24,700			
	繰入金					66,000	
	ふるさと応援基金繰入金					28,000	
	新型コロナウイルス感染症支え合い基金繰入金					38,000	
	諸収入					30,000	
	事業継続支援緊急資金貸付金元金収入					30,000	
3 繊維産業振興費	31,349	26,883	4,466	12,968			18,381
	国庫支出金			12,968			
	地方創生推進交付金			12,968			
4 商工施設費	14,721	9,817	4,904		3,700	1,671	9,350
	使用料及び手数料					1,319	

節		説　明
区　分	金　額	
賃借料		
18 負担金、補助及び交付金	263	
26 公課費	75	
7 報償費	4,836	商工会助成事業 79,750 丹後地域地場産業振興ｾﾝﾀｰ運営支援事業 40,705 金融支援事業 59,925 商工業支援事業 27,800 企業立地推進事業 45,033 工業団地維持管理事業 898 自然あふれるﾋﾞｼﾞﾈｽﾓﾃﾞﾙ推進事業 14,218 機械金属業振興事業 5,199 人材育成事業 6,800 近未来技術地域導入促進事業 3,067 民民れんけい推進本部事業 2,754 大阪･関西万博連携事業 18,112 商工業緊急支援事業 325,000 地域消費喚起事業 66,900 商工振興一般経費 416
8 旅費	1,924	
10 需用費	1,019	
11 役務費	12,031	
12 委託料	25,171	
13 使用料及び賃借料	916	
18 負担金、補助及び交付金	620,680	
20 貸付金	30,000	
1 報酬	1,811	産地振興事業 7,818 新ｼﾙｸ産業創造事業 23,531
3 職員手当等	132	
4 共済費	329	
7 報償費	393	
8 旅費	1,410	
10 需用費	6,766	
11 役務費	377	
12 委託料	11,505	
13 使用料及び賃借料	32	
18 負担金、補助及び交付金	8,587	
26 公課費	7	
10 需用費	1,363	峰山織物ｾﾝﾀｰ管理運営事業 4,966 商工等指定管理施設運営事業 8,570 商工施設一般経費 1,185
11 役務費	158	

款 項 目	本年度	前年度	比較	本年度の財源内訳 特定財源 国府支出金	地方債	その他	一般財源
公有財産使用料						1,223	
峰山織物ｾﾝﾀｰ使用料						96	
諸収入						352	
大宮織物ﾎｰﾙ電気料						270	
旧丹後商業活性化ｾﾝﾀｰ火災保険料負担金						47	
旧三津小火災保険料企業負担金						28	
弥栄機業ｾﾝﾀｰ光熱水費負担金						6	
弥栄機業ｾﾝﾀｰ火災保険料負担金						1	
市債					3,700		
商工施設整備事業債					3,700		
5 観光振興費	201,651	136,456	65,195	56,286		79,502	65,863
国庫支出金				49,186			
地方創生推進交付金				8,686			
新型ｺﾛﾅｳｲﾙｽ感染症対応地方創生臨時交付金				40,500			
府支出金				7,100			
きょうと地域連携交付金				6,100			
ｼﾞｵﾊﾟｰｸ推進事業補助金				1,000			
財産収入						2	
観光ｲﾝﾌﾗ整備等促進実行調整費基金利子収入						2	
繰入金						79,500	
地域振興基金繰入金						5,000	
観光ｲﾝﾌﾗ整備等促進実行調整費基金繰入金						30,000	
ふるさと応援基金繰入金						40,000	
新型ｺﾛﾅｳｲﾙｽ感染症支え合い基金繰入金						4,500	
6 観光等施設費	359,217	354,049	5,168	23,443	153,300	31,351	151,123
国庫支出金				13,725			
地方創生ﾃﾚﾜｰｸ交付金				13,725			
府支出金				9,718			
国立公園・国定公園管理委託金				8,694			
碇高原畜産展示資料館管理委託金				1,024			
繰入金						18,000	
ふるさと応援基金繰入金						18,000	
諸収入						13,351	
丹後温泉電力料						480	
弥栄あしぎぬ温泉電気代等負担金						12,211	
圧雪業務委託金						426	
丹後温泉泉源管理負担金						231	
公共井戸ﾎﾟﾝﾌﾟ電力費						3	

節		説　明
区　分	金　額	
12 委託料	6,404	
13 使用料及び賃借料	1,591	
14 工事請負費	5,199	
18 負担金、補助及び交付金	6	
1 報酬	4,106	“旬”でもてなす食の観光推進事業 2,590 ﾕﾈｽｺ世界ｼﾞｵﾊﾟｰｸ推進事業 9,603 滞在型観光地づくり推進事業 46,964 日本一の砂浜海岸づくり推進事業 4,484 ｲﾝﾊﾞｳﾝﾄﾞ・宿泊促進強化事業 30,000 観光ｲﾝﾌﾗ整備等促進実行調整費基金 2 海水浴場連絡員配置等支援事業 10,218 観光ﾌﾟﾛﾓｰｼｮﾝ推進事業 5,211 地域総ぐるみ観光地づくり事業 92,579
4 共済費	537	
7 報償費	1,221	
8 旅費	1,176	
10 需用費	2,263	
11 役務費	739	
12 委託料	10,558	
13 使用料及び賃借料	1,612	
17 備品購入費	458	
18 負担金、補助及び交付金	178,979	
24 積立金	2	
8 旅費	2	海浜等施設管理事業 64,814 自然公園管理事業 14,639 観光等指定管理施設運営事業 150,752 観光等指定管理施設大規模改修事業 98,411 観光等施設一般経費 30,601
10 需用費	29,189	
11 役務費	6,236	
12 委託料	179,507	
13 使用料及び賃借料	3,054	
14 工事請負費	127,207	
15 原材料費	90	
17 備品購入費	13,899	

款	項	目	本年度	前年度	比較	本年度の財源内訳 特定財源 国府支出金	地方債	その他	一般財源
			市債 過疎地域自立促進特別事業債 観光施設整備事業債				153,300 69,300 84,000		

8		土木費	3,198,312	3,213,745	△15,433	359,278	579,500	71,839	2,187,695
	1	土木管理費	349,914	383,341	△33,427	75,000	10,200	325	264,389
		1 土木総務費	247,881	276,751	△28,870		10,200	325	237,356
			使用料及び手数料 屋外広告物許可手数料 境界確定調査事務手数料 財産収入 土地開発基金利子収入 市債 道路改良事業債 河川浚渫事業債 都市下水路整備事業債				10,200 8,200 500 1,500	324 300 24 1 1	
		2 地籍調査費	102,033	106,590	△4,557	75,000			27,033
			府支出金 地籍調査事業補助金			75,000 75,000			

節		説　明
区　分	金　額	
18 負担金、補助及び交付金	33	

2 給　料	108,715	職員人件費 234,472 土地開発基金 1 土木総務一般経費 13,408
3 職員手当等	86,425	
4 共済費	39,332	
7 報償費	80	
8 旅　費	892	
10 需用費	2,147	
11 役務費	305	
12 委託料	8,300	
13 使用料及び賃借料	255	
18 負担金、補助及び交付金	1,399	
26 公課費	30	
27 繰出金	1	
1 報　酬	3,754	地籍調査事業 102,033
3 職員手当等	659	
4 共済費	722	
7 報償費	3,440	
8 旅　費	177	
10 需用費	894	
11 役務費	241	
12 委託料	91,330	

款	項	目	本年度	前年度	比較	本年度の財源内訳 特定財源 国府支出金	地方債	その他	一般財源
	2	道路橋梁費	1,029,088	679,972	349,116	183,336	442,000	55,000	348,752
		1 道路橋梁維持改良費	733,405	404,881	328,524	146,094	399,500	55,000	132,811
			国庫支出金			138,994			
			社会資本整備総合交付金			37,959			
			道路ﾒﾝﾃﾅﾝｽ事業補助金			101,035			
			府支出金			7,100			
			きょうと地域連携交付金			7,100			
			繰入金					55,000	
			ふるさと応援基金繰入金					55,000	
			市債				399,500		
			道路改良事業債				399,500		
		2 除雪対策費	295,683	275,091	20,592	37,242	42,500		215,941
			国庫支出金			12,000			
			社会資本整備総合交付金			12,000			
			府支出金			25,242			
			府道除雪作業委託金			24,190			
			歩道除雪作業委託金			601			
			丹後縦貫林道除雪作業委託金			451			
			市債				42,500		
			除雪機械等整備事業債				42,500		

節		説　明
区　分	金　額	
13 使用料及び賃借料	614	
18 負担金、補助及び交付金	188	
26 公課費	14	
1 報酬	7,140	道路橋梁維持補修事業 189,657 道路橋梁新設改良事業 543,748
3 職員手当等	1,518	
4 共済費	1,435	
8 旅費	373	
10 需用費	67,190	
11 役務費	268	
12 委託料	120,647	
13 使用料及び賃借料	7,603	
14 工事請負費	326,700	
15 原材料費	13,500	
17 備品購入費	124	
18 負担金、補助及び交付金	184,785	
21 補償、補填及び賠償金	2,115	
26 公課費	7	
10 需用費	42,462	除雪対策事業 253,183 除雪機械等整備事業 42,500
11 役務費	10,341	
12 委託料	150,049	
13 使用料及び賃借料	50,037	
17 備品購入費	42,500	

款	項	目	本年度	前年度	比較	本年度の財源内訳 特定財源 国府支出金	地方債	その他	一般財源
	3	河川費	139,081	161,830	△22,749	52,359	59,600		27,122
		1 河川総務費	16,500	24,200	△7,700		15,600		900
			市債 急傾斜地崩壊対策事業債				15,600 15,600		
		2 河川維持改良費	122,581	137,630	△15,049	52,359	44,000		26,222
			府支出金 河川環境整備費委託金 湯川放水路樋門管理委託金 市債 河川整備事業債 河川浚渫事業債			52,359 52,172 187	44,000 23,700 20,300		
	4	都市計画費	1,574,141	1,842,051	△267,910	30,046	63,300		1,480,795
		1 都市計画総務費	24,770	28,428	△3,658	46			24,724
			府支出金 土地利用規制対策費交付金			46 46			
		2 下水道費	1,483,618	1,345,626	137,992	30,000	31,300		1,422,318
			国庫支出金 浸水対策下水道事業費補助金 市債			30,000 30,000	31,300		

節		説　明	
区　分	金　額		
18 負担金、補助及び交付金	180		
26 公課費	114		
18 負担金、補助及び交付金	16,500	急傾斜地崩壊対策事業	16,500
10 需用費	1,600	河川維持補修事業	97,581
		河川改修事業	25,000
12 委託料	53,681		
14 工事請負費	42,300		
18 負担金、補助及び交付金	25,000		
1 報酬	204	職員人件費	24,206
		都市計画総務一般経費	564
2 給料	10,819		
3 職員手当等	9,404		
4 共済費	3,983		
8 旅費	204		
10 需用費	59		
11 役務費	5		
13 使用料及び賃借料	29		
18 負担金、補助及び交付金	63		
1 報酬	958	都市下水路等維持管理事業	20,101
		内水処理対策事業	63,517
3 職員手当等	204	下水道事業会計繰出金	1,400,000
4 共済費	184		

款	項	目	本年度	前年度	比較	本年度の財源内訳 特定財源 国府支出金	地方債	その他	一般財源
			都市下水路整備事業債				31,300		
		3 都市公園費	65,753	467,997	△402,244		32,000		33,753
			市債 過疎地域自立促進特別事業債				32,000 32,000		
	5	住宅費	102,144	142,359	△40,215	15,685	4,400	16,514	65,545
		1 住宅管理費	74,961	68,693	6,268	14,210		3,431	57,320
			使用料及び手数料 市営住宅使用料現年度分 国庫支出金 新型コロナウイルス感染症対応地方創生臨時交付金 建築物耐震改修等事業費補助金 社会資本整備総合交付金 府支出金 建築物耐震改修等事業費補助金 繰入金 新型コロナウイルス感染症支え合い基金繰入金 諸収入 相続財産管理人予納金返還金			12,565 9,000 3,065 500 1,645 1,645		1,431 1,431 1,000 1,000 1,000 1,000	

節		説　明
区　分	金　額	
8 旅　費	62	
10 需　用　費	8,390	
11 役　務　費	349	
12 委　託　料	14,451	
13 使用料及び賃借料	20	
14 工事請負費	59,000	
23 投資及び出資金	373,300	
27 繰　出　金	1,026,700	
10 需　用　費	1,040	都市公園等維持整備事業　65,753
11 役　務　費	160	
12 委　託　料	57,950	
13 使用料及び賃借料	203	
14 工事請負費	6,400	
1 報　酬	240	職員人件費　54,738 空家等対策事業　2,470 久僧定住促進住宅維持管理事業　335 住宅・建築物耐震改修等事業　6,322 新たなワーク・ライフスタイル等住宅改修事業　10,000 住宅一般経費　1,096
2 給　料	25,654	
3 職員手当等	19,798	
4 共　済　費	9,286	
8 旅　費	391	
10 需　用　費	505	
11 役　務　費	1,043	
12 委　託　料	929	
13 使用料及び賃借料	542	
18 負担金、補助及び交付金	16,573	

001 一般会計

款	項	目	本年度	前年度	比較	本年度の財源内訳 特定財源 国府支出金	地方債	その他	一般財源
		2 市営住宅費	27,183	73,666	△46,483	1,475	4,400	13,083	8,225
			使用料及び手数料					13,083	
			市営住宅使用料現年度分					13,083	
			国庫支出金			1,475			
			社会資本整備総合交付金			1,475			
			市債				4,400		
			市営住宅改修事業債				4,400		
	6	港湾費	3,944	4,192	△248	2,852			1,092
		1 港湾総務費	3,944	4,192	△248	2,852			1,092
			府支出金			2,852			
			海岸漂着物地域対策推進事業補助金			1,254			
			ｱﾒﾆﾃｨｰ久美浜管理委託金			1,598			

9		消防費	1,460,124	1,386,859	73,265	36,057	278,500	29,690	1,115,877
	1	消防費	1,460,124	1,386,859	73,265	36,057	278,500	29,690	1,115,877
		1 常備消防費	882,815	900,851	△18,036		6,500	914	875,401
			使用料及び手数料					669	
			公有財産使用料					160	
			消防手数料					509	
			諸収入					245	
			防火管理者資格取得講習料					186	
			西山中継局電源設備利用負担金					19	
			救急救命士臨地実習負担金					40	
			市債				6,500		
			消防防災施設整備事業債				900		
			消防指令ｾﾝﾀｰ共同化事業債				5,600		

節		説　明	
区　分	金　額		
10 需　用　費	8,100	市営住宅維持管理事業	27,183
11 役　務　費	992		
12 委　託　料	7,095		
13 使用料及び賃借料	2,796		
14 工事請負費	8,200		
10 需　用　費	295	アメニティー久美浜管理事業	2,500
11 役　務　費	5	港湾総務一般経費	1,444
12 委　託　料	3,544		
18 負担金、補助及び交付金	100		

2 給　料	356,509	職員人件費	798,828
3 職員手当等	309,488	消防本部総務業務	9,977
4 共　済　費	132,831	救急救命士養成業務	3,570
7 報　償　費	53	消防学校等研修派遣業務	4,465
8 旅　費	3,235	予防・警防等業務	5,768
9 交　際　費	50	救急活動業務	8,280
10 需　用　費	30,696	通信指令業務	32,174
11 役　務　費	11,263	庁舎等維持管理事業	19,753
12 委　託　料	21,236		
13 使用料及び賃借料	995		
15 原材料費	88		
17 備品購入費	4,156		

款 項 目	本年度	前年度	比較	本年度の財源内訳 特定財源 国府支出金	地方債	その他	一般財源
2 非常備消防費	201,790	203,041	△1,251			300	201,490
	諸収入 消防団員公務災害補償金					300 300	
3 消防施設費	172,139	113,106	59,033	34,057	123,100	2,202	12,780
	国庫支出金 消防防災施設整備費補助金 防衛施設周辺対策事業補助金 府支出金 地域防災力総合支援事業補助金 諸収入 消防水利移設補償金 市債 消防防災施設整備事業債 消防自動車整備事業債			28,557 16,281 12,276 5,500 5,500	123,100 55,500 67,600	2,202 2,202	
4 災害対策費	203,380	169,861	33,519	2,000	148,900	26,274	26,206
	国庫支出金 新型コロナウイルス感染症対応地方創生臨時交付金 財産収入			2,000 2,000		1	

節		説　明
区　分	金　額	
18 負担金、補助及び交付金	11,987	
26 公課費	228	
1 報酬	39,060	団員報酬 39,060 公務災害補償費等 3,835 団員退職報償金 33,216 消防団活動運営事業 106,215 消防設備維持管理事業 19,464
5 災害補償費	300	
7 報償費	53,692	
8 旅費	24,032	
10 需用費	19,243	
11 役務費	3,076	
13 使用料及び賃借料	2,111	
17 備品購入費	2,310	
18 負担金、補助及び交付金	37,006	
26 公課費	1,496	
27 繰出金	19,464	
10 需用費	1,863	常備消防施設等整備事業 46,168 非常備消防施設等整備事業 80,251 消防水利等整備事業 39,467 消防施設一般経費 6,253
11 役務費	328	
12 委託料	1,940	
13 使用料及び賃借料	149	
14 工事請負費	66,208	
17 備品購入費	101,500	
18 負担金、補助及び交付金	47	
26 公課費	104	
1 報酬	104	防災会議運営事業 124 防災行政無線維持管理事業 25,759 防災行政無線施設整備事業 148,973 災害対策基金 1 災害対策一般経費 28,523
3 職員手当等	12,000	
7 報償費	60	

款	項	目	本年度	前年度	比較	本年度の財源内訳 特定財源 国府支出金	地方債	その他	一般財源
			災害対策基金利子収入					1	
			繰入金					14,000	
			災害対策基金繰入金					4,000	
			地域振興基金繰入金					10,000	
			諸収入					12,273	
			防災行政無線戸別受信機販売代金					273	
			防災・減災費用保険金					12,000	
			市債				148,900		
			防災行政無線整備事業債				148,900		
10		教育費	2,992,493	2,756,563	235,930	83,348	829,100	165,897	1,914,148
	1	教育総務費	823,986	369,334	454,652	4,312	417,800	30,332	371,542
		1 教育委員会費	4,000	4,022	△22				4,000
		2 事務局費	775,835	324,751	451,084	4,312	417,800	15,360	338,363
			国庫支出金			100			
			地方創生推進交付金			100			
			府支出金			4,212			
			地域ぐるみの学校安全体制整備推進事業補助金			1,172			
			地域で支える学校教育推進事業費補助金			3,040			
			財産収入					1,593	
			土地建物貸付収入					1,592	
			学校教育施設整備基金利子収入					1	
			繰入金					13,767	
			ふるさと応援基金繰入金					7,000	
			韓哲・まちづくり夢基金繰入金					6,767	

節		説　明
区　分	金　額	
8 旅　費	170	
10 需　用　費	10,153	
11 役　務　費	2,282	
12 委　託　料	21,805	
13 使用料及び賃借料	396	
14 工事請負費	150,205	
15 原材料費	90	
17 備品購入費	4,183	
18 負担金、補助及び交付金	1,931	
24 積　立　金	1	

1 報　酬	3,528	教育委員会一般経費　4,000
8 旅　費	136	
10 需　用　費	13	
13 使用料及び賃借料	30	
18 負担金、補助及び交付金	293	
1 報　酬	41,322	特別職人件費　14,801 職員人件費　195,639
2 給　料	97,902	指導主事設置事業　12,909 学校医委嘱事業　19,825
3 職員手当等	80,635	学務経費　5,348 学校安全対策事業　5,587
4 共　済　費	40,070	就学支援・教育相談事業　321 教育支援ｾﾝﾀｰ管理運営事業　11,420
7 報　償　費	8,542	地域学校協働本部事業　3,537 学習支援体制整備事業　1,476
8 旅　費	3,341	学校跡施設管理事業　429,954 学校教育施設整備基金　1,583
9 交　際　費	800	保幼小中一貫教育推進事業　509

款	項	目	本年度	前年度	比較	本年度の財源内訳 特定財源 国府支出金	地方債	その他	一般財源
			市債 小学校施設整備事業債 旧小学校施設解体事業債 中学校施設整備事業債				417,800 1,700 409,900 6,200		
		3 外国語活動推進費	28,984	27,212	1,772				28,984
		4 奨学費	15,167	13,349	1,818			14,972	195
			財産収入 奨学基金利子収入 谷口謙･未来応援基金利子収入 繰入金 奨学基金繰入金 谷口謙･未来応援基金繰入金 諸収入 奨学資金貸付償還金 奨学資金貸付償還金滞納繰越分					3 2 1 13,500 3,000 10,500 1,469 1,459 10	
	2	小学校費	542,921	537,734	5,187	3,171	75,000	65,524	399,226

節		説　明
区　分	金　額	
10 需　用　費	11,165	保幼小中一貫教育実践事業 5,717 いじめ防止啓発推進事業 1,681 いじめ防止対策等運営事業 374 学校情報化推進事業 46,537 児童生徒国際交流事業 5,478 国際交流員招致事業 5,168 共同学校事務室運営事業 231 事務局一般経費 7,740
11 役　務　費	4,608	
12 委　託　料	27,351	
13 使用料及び賃借料	29,344	
14 工事請負費	418,687	
17 備品購入費	466	
18 負担金、補助及び交付金	9,915	
24 積　立　金	1,583	
26 公　課　費	104	
1 報　　酬	22,680	外国語指導助手招致事業 28,984
4 共　済　費	3,419	
8 旅　　費	749	
10 需　用　費	98	
11 役　務　費	145	
13 使用料及び賃借料	361	
18 負担金、補助及び交付金	1,532	
1 報　　酬	84	奨学金事業 13,695 奨学基金 12 谷口謙・未来応援基金 1,460
8 旅　　費	11	
10 需　用　費	42	
11 役　務　費	58	
19 扶　助　費	3,000	
20 貸　付　金	10,500	
24 積　立　金	1,472	

款 項 目	本年度	前年度	比較	本年度の財源内訳 特定財源 国府支出金	地方債	その他	一般財源
1 小学校管理費	409,367	420,857	△11,490	255	75,000	65,524	268,588
使用料及び手数料						524	
市営ﾊﾞｽ乗車料						516	
公有財産使用料						8	
府支出金				255			
ﾌｯ素による子どものむし歯予防事業費補助金				255			
繰入金						65,000	
ふるさと応援基金繰入金						65,000	
市債					75,000		
小学校施設整備事業債					75,000		
2 小学校教育振興費	133,554	116,877	16,677	2,916			130,638
国庫支出金				2,438			
理科教育設備整備費等補助金				1,312			
就学援助費補助金				127			
特別支援教育就学奨励費補助金				999			
府支出金				478			
KYO発見仕事・文化体験活動推進事業補助金				378			
次世代型小・中・高連携外国語教育推進事業費委託金				100			

節		説　明	
区　分	金　額		
1 報　酬	26,815	職員人件費	32,157
2 給　料	17,625	小学校管理運営事業	152,455
3 職員手当等	14,911	小学校施設改修事業	81,577
4 共済費	10,756	児童教職員健康管理事業	10,166
8 旅　費	1,275	小学校ｽｸｰﾙﾊﾞｽ運行管理事業	106,928
10 需用費	116,815	小学校通学支援事業	271
11 役務費	6,575	小学校施設管理事業	25,813
12 委託料	137,059		
13 使用料及び賃借料	3,584		
14 工事請負費	69,900		
15 原材料費	85		
17 備品購入費	3,098		
18 負担金、補助及び交付金	869		
1 報　酬	49,323	小学校教育振興事業	25,176
3 職員手当等	10,221	小学校教育振興備品整備事業	11,385
4 共済費	10,369	小学校就学援助事業	22,744
7 報償費	1,693	小学校ｽｸｰﾙｻﾎﾟｰﾀｰ等設置事業	72,396
8 旅　費	2,475	小学校教育推進活動実践事業	1,853
10 需用費	12,864		
11 役務費	47		
12 委託料	6,191		
13 使用料及び賃借料	6,291		
17 備品購入費	10,726		
18 負担金、補助及び交付金	610		

款	項	目	本年度	前年度	比較	本年度の財源内訳 特定財源 国府支出金	地方債	その他	一般財源
	3	中学校費	542,875	330,620	212,255	8,394	239,100	56,037	239,344
		1 中学校管理費	435,905	226,884	209,021	3,750	239,100	56,037	137,018
			使用料及び手数料					1,037	
			市営ﾊﾞｽ乗車料					1,032	
			公有財産使用料					5	
			国庫支出金			3,750			
			へき地生徒援助費補助金			3,750			
			繰入金					55,000	
			ふるさと応援基金繰入金					55,000	
			市債				239,100		
			中学校施設整備事業債				232,700		
			中学校ｽｸｰﾙﾊﾞｽ整備事業債				6,400		
		2 中学校教育振興費	106,970	103,736	3,234	4,644			102,326
			国庫支出金			1,448			
			理科教育設備整備費等補助金			419			
			就学援助費補助金			97			
			特別支援教育就学奨励費補助金			932			
			府支出金			3,196			
			KYO発見仕事・文化体験活動推進事業補助金			258			
			部活動指導員配置促進事業補助金			2,688			
			未来の担い手育成ﾌﾟﾛｸﾞﾗﾑ研究事業費委託金			200			
			次世代型小・中・高連携外国語教育推進事業費委託金			50			

節		説　明
区　分	金　額	
19 扶　助　費	22,744	
1 報　酬	9,350	職員人件費 21,732 中学校管理運営事業 64,840 中学校施設改修事業 236,800 生徒教職員健康管理事業 7,115 中学校ｽｸｰﾙﾊﾞｽ運行管理事業 96,076 中学校通学支援事業 194 中学校施設管理事業 9,148
2 給　料	11,566	
3 職員手当等	8,594	
4 共　済　費	5,575	
8 旅　費	562	
10 需　用　費	50,536	
11 役　務　費	3,260	
12 委　託　料	98,763	
13 使用料及び賃借料	2,928	
14 工事請負費	231,400	
15 原材料費	30	
17 備品購入費	12,079	
18 負担金、補助及び交付金	1,247	
26 公　課　費	15	
1 報　酬	32,012	中学校教育振興事業 28,147 中学校教育振興備品整備事業 8,406 中学校就学援助事業 23,135 中学校ｽｸｰﾙｻﾎﾟｰﾀｰ等設置事業 45,902 中学校教育推進活動実践事業 1,380
3 職員手当等	5,541	
4 共　済　費	5,693	
7 報　償　費	1,519	
8 旅　費	2,648	
10 需　用　費	10,385	
11 役　務　費	517	
12 委　託　料	13,749	
13 使用料及び賃借料	572	

款	項	目	本年度	前年度	比較	本年度の財源内訳 特定財源 国府支出金	地方債	その他	一般財源
	4	社会教育費	543,091	974,698	△431,607	55,677	66,700	4,603	416,111
		1 社会教育総務費	178,852	204,037	△25,185		1,600		177,252
			市債 遺跡整備事業債 旧社会教育施設解体事業債				1,600 1,000 600		
		2 社会教育推進費	43,757	42,509	1,248	14,945		900	27,912
			国庫支出金 障害者地域生活支援事業費補助金 府支出金 きょうと地域連携交付金 人権問題啓発事業費補助金 障害者地域生活支援事業費補助金 家庭教育支援基盤形成事業補助金 京のまなび教室推進事業補助金 諸収入 社会教育事業等参加料			12 12 14,933 13,500 83 6 824 520		900 900	
		3 公民館費	100,243	452,544	△352,301		19,000	980	80,263
			使用料及び手数料 峰山地域公民館使用料 丹後地域公民館使用料 弥栄地域公民館使用料 諸収入					450 430 10 10 530	

節		説　明
区　分	金　額	
17 備品購入費	7,570	
18 負担金、補助及び交付金	3,629	
19 扶助費	23,135	
1 報酬	2,307	職員人件費 175,011 社会教育委員設置事業 520 社会教育総務一般経費 3,321
2 給料	84,418	
3 職員手当等	63,349	
4 共済費	28,054	
8 旅費	248	
10 需用費	32	
13 使用料及び賃借料	18	
18 負担金、補助及び交付金	426	
1 報酬	224	成人式開催事業 1,235 青少年教育事業 1,531 高齢者教育事業 3,236 家庭教育事業 1,750 文化芸術事業 34,976 人権教育事業 249 放課後子ども教室事業 780
7 報償費	3,852	
8 旅費	159	
10 需用費	920	
11 役務費	522	
12 委託料	1,295	
13 使用料及び賃借料	775	
18 負担金、補助及び交付金	36,010	
1 報酬	23,104	中央公民館管理運営事業 36,789 地域公民館管理運営事業 23,794 地区公民館管理運営事業 5,692 公民館一般経費 33,968
3 職員手当等	4,542	
4 共済費	4,598	
7 報償費	1,249	

款 項 目	本年度	前年度	比較	本年度の財源内訳 特定財源 国府支出金	地方債	その他	一般財源
	網野、新庄公民館光熱水費負担金					293	
	社会教育事業等参加料					60	
	峰山地域公民館水道使用料負担金					177	
	市債				19,000		
	過疎地域自立促進特別事業債				19,000		
4 図書館費	75,303	137,311	△62,008	7,000		500	67,803
	国庫支出金			7,000			
	新型コロナウイルス感染症対応地方創生臨時交付金			7,000			
	繰入金					500	
	新型コロナウイルス感染症支え合い基金繰入金					500	
5 資料館費	50,901	71,221	△20,320		25,200	586	25,115
	使用料及び手数料					511	
	郷土資料館入館料					31	
	古代の里資料館入館料					480	
	諸収入					75	
	古代の里資料館陶芸教室実習料					75	
	市債				25,200		
	旧社会教育施設解体事業債				25,200		

節		説　明
区　分	金　額	
8 旅　費	405	
10 需　用　費	13,604	
11 役　務　費	2,690	
12 委　託　料	12,868	
13 使用料及び賃借料	474	
17 備品購入費	40	
18 負担金、補助及び交付金	36,641	
26 公　課　費	28	
1 報　酬	36,218	図書館管理運営事業　75,303
3 職員手当等	7,020	
4 共　済　費	6,961	
8 旅　費	1,181	
10 需　用　費	4,148	
11 役　務　費	646	
12 委　託　料	1,024	
13 使用料及び賃借料	2,148	
17 備品購入費	15,947	
18 負担金、補助及び交付金	10	
1 報　酬	6,459	郷土資料館管理運営事業　30,773 古代の里資料館管理運営事業　11,541 資料館等指定管理施設運営事業　8,587
3 職員手当等	1,220	
4 共　済　費	1,182	
7 報　償　費	53	
8 旅　費	311	
10 需　用　費	3,169	

款 項 目	本年度	前年度	比較	本年度の財源内訳 特定財源 国府支出金	地方債	その他	一般財源
6 社会教育施設費	30,271	27,792	2,479			1,637	28,634
使用料及び手数料						1,098	
公有財産使用料						42	
峰山林業総合ｾﾝﾀｰ使用料						60	
峰山いさなご工房使用料						480	
峰山いさなごｺｰﾄ使用料						24	
大宮ふれあい工房使用料						480	
大宮ふれあいｽﾎﾟｰﾂ広場使用料						12	
諸収入						539	
峰山林業総合ｾﾝﾀｰ木工教室等材料代						30	
大宮ふれあい工房関係諸収入						12	
たちばな会館光熱水費負担金						317	
太陽光発電余剰電力料						180	
7 文化財保護費	63,764	39,284	24,480	33,732	20,900		9,132
国庫支出金				32,082			
国宝重要文化財等保存･活用事業費補助金				25,917			
文化芸術振興費補助金				6,165			
府支出金				1,650			
埋蔵文化財緊急発掘調査費補助金				1,650			
市債					20,900		
遺跡整備事業債					20,900		

節		説　明
区　分	金　額	
11 役務費	391	
12 委託料	9,811	
13 使用料及び賃借料	1,924	
14 工事請負費	26,287	
15 原材料費	94	
1 報酬	13,298	峰山いさなご施設管理運営事業　9,500 ﾏｽﾀｰｽﾞﾋﾞﾚｯｼﾞ管理運営事業　18,309 たちばな会館管理運営事業　1,205 網野教育会館管理運営事業　1,257
3 職員手当等	2,000	
4 共済費	2,079	
8 旅費	643	
10 需用費	6,704	
11 役務費	420	
12 委託料	2,668	
13 使用料及び賃借料	133	
17 備品購入費	2,326	
1 報酬	3,925	文化財保護審議会委員設置事業　213 指定文化財等管理事業　4,052 遺跡整備事業　46,332 遺跡発掘調査等事業　6,641 地域文化財総合活用推進事業　6,174 文化財保護一般経費　352
3 職員手当等	198	
4 共済費	22	
7 報償費	420	
8 旅費	1,116	
10 需用費	846	
11 役務費	125	
12 委託料	15,830	
13 使用料及び賃借料	451	
14 工事請負費	38,170	
17 備品購入費	91	

款	項	目	本年度	前年度	比較	本年度の財源内訳 特定財源 国府支出金	地方債	その他	一般財源
	5	保健体育費	539,620	544,177	△4,557	11,794	30,500	9,401	487,925
		1 保健体育総務費	22,817	20,064	2,753				22,817
		2 ｽﾎﾟｰﾂ推進費	48,963	52,016	△3,053	11,794		359	36,810
			府支出金 きょうと地域連携交付金 東京2020ｵﾘﾝﾋﾟｯｸ聖火ﾘﾚｰ開催補助金 ﾎｽﾄﾀｳﾝ等新型ｺﾛﾅｳｲﾙｽ感染症対策事業基金交付金 繰入金 韓哲・まちづくり夢基金繰入金 諸収入 ﾁｹｯﾄ販売代金 ｽﾎﾟｰﾂ大会参加料			11,794 2,400 1,893 7,501		238 238 121 59 62	
		3 体育施設費	82,343	80,010	2,333		22,700	1,686	57,957
			使用料及び手数料 小学校施設使用料 中学校施設使用料 社会体育施設使用料 公有財産使用料 ｶﾇｰｾﾝﾀｰ使用料 財産収入 ｽﾎﾟｰﾂ施設整備基金利子収入 諸収入 自動販売機売上料					1,079 111 65 277 126 500 1 1 606 35	

節		説　明
区　分	金　額	
18 負担金、補助及び交付金	2,570	
1 報　酬	2,160	社会体育団体育成事業 19,752 保健体育総務一般経費 3,065
3 職員手当等	273	
4 共　済　費	390	
8 旅　費	123	
10 需　用　費	110	
13 使用料及び賃借料	9	
18 負担金、補助及び交付金	19,752	
1 報　酬	2,500	ｽﾎﾟｰﾂ推進委員活動事業 3,610 地域ｽﾎﾟｰﾂ推進事業 6,545 ｽﾎﾟｰﾂｲﾍﾞﾝﾄ推進事業 6,286 ｵﾘﾝﾋﾟｯｸ･ﾊﾟﾗﾘﾝﾋﾟｯｸﾎｽﾄﾀｳﾝ推進事業 24,751 ﾜｰﾙﾄﾞﾏｽﾀｰｽﾞｹﾞｰﾑｽﾞ関西推進事業 3,961 東京2020ｵﾘﾝﾋﾟｯｸ聖火ﾘﾚｰ事業 3,810
7 報　償　費	2,047	
8 旅　費	1,640	
10 需　用　費	1,131	
11 役　務　費	3,709	
12 委　託　料	23,139	
13 使用料及び賃借料	2,001	
18 負担金、補助及び交付金	12,796	
10 需　用　費	36,859	体育施設管理運営事業 77,538 社会体育用学校開放施設管理運営事業 1,697 久美浜湾ｶﾇｰｾﾝﾀｰ管理運営事業 3,107 ｽﾎﾟｰﾂ施設整備基金 1
11 役　務　費	1,479	
12 委　託　料	21,633	
13 使用料及び賃借料	737	
14 工事請負費	20,700	
17 備品購入費	794	

款	項	目	本年度	前年度	比較	本年度の財源内訳 特定財源 国府支出金	地方債	その他	一般財源
			旧宇川中学校施設光熱水費利用負担金 旧大宮第三小学校施設光熱水費利用負担金 旧海部小学校施設光熱水費利用負担金 市債 社会体育施設整備事業債				 22,700 22,700	366 178 27	
		4 学校給食費	385,497	392,087	△6,590		7,800	7,356	370,341
			諸収入 小学校給食調理機器類貸付料 中学校給食調理機器類貸付料 市債 学校給食ｾﾝﾀｰ整備事業債 小学校給食備品整備事業債 中学校給食備品整備事業債				 7,800 1,600 4,500 1,700	7,356 5,544 1,812	

12		公債費	4,667,148	4,624,612	42,536			87,136	4,580,012
	1	公債費	4,667,148	4,624,612	42,536			87,136	4,580,012
		1 元金	4,505,800	4,419,269	86,531			87,136	4,418,664
			使用料及び手数料 市営住宅使用料現年度分 諸収入 地域総合整備資金貸付金元金収入					35,684 35,684 51,452 51,452	
		2 利子	161,348	205,343	△43,995				161,348

14		予備費	34,606	17,391	17,215				34,606

節		説　明
区　分	金　額	
18 負担金、補助及び交付金	140	
24 積　立　金	1	
1 報　酬	19,292	職員人件費 127,031 網野給食ｾﾝﾀｰ管理運営事業 37,444 小学校給食管理運営事業 167,457 中学校給食管理運営事業 52,725 学校給食一般経費 840
2 給　料	67,391	
3 職員手当等	42,095	
4 共　済　費	25,110	
8 旅　費	712	
10 需　用　費	33,302	
11 役　務　費	1,532	
12 委　託　料	185,146	
13 使用料及び賃借料	180	
17 備品購入費	10,596	
18 負担金、補助及び交付金	87	
26 公　課　費	54	

22 償還金、利子及び割引料	4,505,800	借入金償還元金 4,505,800
22 償還金、利子及び割引料	161,348	借入金償還利子 160,548 一時借入金利子 800

款 項 目			本年度	前年度	比較	本年度の財源内訳			
						特定財源			一般財源
						国府支出金	地方債	その他	
	1	予備費	34,606	17,391	17,215				34,606
		1 予備費	34,606	17,391	17,215				34,606

節		説　　明
区　　分	金　　額	
		予備費　34,606

給与費明細書

1　特　別　職

（単位：千円）

区　分		職員数（人）	給与費 報酬	給料	期末手当（年間支給率）	その他の手当	計	共済費等	合計	備考
本年度	長　等	4		32,372	10,394（3.35月分）	14,030	56,796	9,217	66,013	教育長を含む
	議　員	20	87,660		28,143（3.35月分）		115,803	29,383	145,186	
	その他の特別職	2,557	111,173				111,173	38,118	149,291	
	計	2,581	198,833	32,372	38,537	14,030	283,772	76,718	360,490	
前年度	長　等	4		34,620	11,281（3.40月分）	14,686	60,587	8,918	69,505	教育長を含む
	議　員	20	93,024		32,228（3.40月分）		125,252	34,288	159,540	
	その他の特別職	2,924	117,816				117,816	37,155	154,971	
	計	2,948	210,840	34,620	43,509	14,686	303,655	80,361	384,016	
比較	長　等			△ 2,248	△ 887（△ 0.05月分）	△ 656	△ 3,791	299	△ 3,492	教育長を含む
	議　員		△ 5,364		△ 4,085（△ 0.05月分）		△ 9,449	△ 4,905	△ 14,354	
	その他の特別職	△ 367	△ 6,643				△ 6,643	963	△ 5,680	
	計	△ 367	△ 12,007	△ 2,248	△ 4,972	△ 656	△ 19,883	△ 3,643	△ 23,526	

2　一　般　職

(1) 総　括

（単位：千円）

区　分	職員数 (人)	給与費 報　酬	給　料	職員手当等	計	共済費	合　計	備考
本年度	644 (682)	908,737	2,382,334	2,073,300	5,364,371	974,597	6,338,968	
前年度	640 (628)	825,169	2,372,203	2,005,462	5,202,834	976,171	6,179,005	
比　較	4 (54)	83,568	10,131	67,838	161,537	△ 1,574	159,963	

※（　）内は短時間勤務職員（外書き）

職員手当等の内訳

区　分	初任給調整手当	扶養手当	住居手当	通勤手当	単身赴任手当	特殊勤務手当	時間外・休日勤務手当	夜間勤務手当
本年度		80,586	27,537	58,391		9,538	282,311	9,850
前年度		88,044	21,213	59,269		9,538	258,755	9,850
比　較		△ 7,458	6,324	△ 878			23,556	

区　分	宿日直手当	管理職手当	管理職員特別勤務手当	期末手当	勤勉手当	児童手当	退職手当(負担金)	計
本年度	5,109	65,196	1,002	706,123	411,628	39,710	376,319	2,073,300
前年度	5,109	65,879	850	654,088	414,193	42,375	376,299	2,005,462
比　較		△ 683	152	52,035	△ 2,565	△ 2,665	20	67,838

ア　会計年度任用職員以外の職員

（単位：千円）

区　分	職員数 (人)	給与費 報　酬	給　料	職員手当等	計	共済費	合　計	備考
本年度	644 (27)		2,382,334	1,910,285	4,292,619	827,532	5,120,151	
前年度	640 (10)		2,372,203	1,906,796	4,278,999	836,498	5,115,497	
比　較	4 (17)		10,131	3,489	13,620	△ 8,966	4,654	

※（　）内は再任用短時間勤務職員（外書き）

職員手当等の内訳

区　分	初任給調整手当	扶養手当	住居手当	通勤手当	単身赴任手当	特殊勤務手当	時間外・休日勤務手当	夜間勤務手当
本年度		80,586	27,537	58,391		9,538	282,311	9,850
前年度		88,044	21,213	59,269		9,538	258,755	9,850
比　較		△ 7,458	6,324	△ 878			23,556	

区　分	宿日直手当	管理職手当	管理職員特別勤務手当	期末手当	勤勉手当	児童手当	退職手当(負担金)	計
本年度	5,109	65,196	1,002	543,108	411,628	39,710	376,319	1,910,285
前年度	5,109	65,879	850	555,422	414,193	42,375	376,299	1,906,796
比　較		△ 683	152	△ 12,314	△ 2,565	△ 2,665	20	3,489

イ 会計年度任用職員

（単位：千円）

区 分	職員数（人）	給与費 報 酬	給 料	職員手当等	計	共済費	合 計	備考
本年度	(655)	908,737		163,015	1,071,752	147,065	1,218,817	
前年度	(618)	825,169		98,666	923,835	139,673	1,063,508	
比 較	(37)	83,568		64,349	147,917	7,392	155,309	

※（ ）内は短時間勤務職員（外書き）

職員手当等の内訳 区 分	初任給調整手当	通勤手当	特殊勤務手当	時間外・休日勤務手当	夜間勤務手当	宿日直手当	期末手当	退職手当（負担金）	合計
本年度							163,015		163,015
前年度							98,666		98,666
比 較							64,349		64,349

(2) 給料及び職員手当等の増減額の明細

（単位：千円）

区 分	増減額	増減事由別内訳		説 明	備考
給 料	10,131	給与改定に伴う増減分			
		昇給に伴う増加分	35,194		
		その他の増減分	△ 25,063	退職、採用、異動等による増減分	
職員手当等	67,838	制度改正に伴う増減分	△ 9,034	期末手当の減　再任用以外職員　△0.05月	
		その他の増減分	76,872	退職、採用、異動等による増減分	

(3) 給料及び職員手当の状況

ア 職員1人当たり給与

区	分	行政職	技能労務職	消　防　職
令和3年1月1日現在	平均給料月額（円）	307,528	322,187	301,537
	平均給与月額（円）	365,588	340,258	399,164
	平 均 年 齢（歳）	42.5 歳	54.2 歳	41.5 歳
令和2年1月1日現在	平均給料月額（円）	311,373	322,816	301,769
	平均給与月額（円）	365,810	339,954	397,313
	平 均 年 齢（歳）	42.8 歳	54.0 歳	41.5 歳

イ 初 任 給

（単位：千円）

区 分	行政職	技能労務職	消防職	国の制度
				行政職（一）
高校卒	150,600	150,600	150,600	150,600
短大卒	163,100	－	163,100	163,100
大学卒	182,200	－	182,200	182,200

（令和3年4月1日現在）

ウ 級別職員数

区　　分	行　政　職			技能労務職			消　防　職		
	級	職員数(人)	構成比(%)	級	職員数(人)	構成比(%)	級	職員数(人)	構成比(%)
令和3年1月1日現在	1級	51	10.1	1級			1級	12	12.2
	2級	47 (2)	9.3 (15.4)	2級			2級	15	15.3
	3級	210 (8)	41.7 (61.5)	3級	28	71.8	3級	32	32.7
	4級	124 (2)	24.6 (15.4)	4級	11	28.2	4級	29	29.6
	5級	52	10.3	5級			5級	8	8.2
	6級	10 (1)	2.0 (7.7)	6級			6級	1	1.0
	7級	10	2.0	7級			7級	1	1.0
	計	504 (13)	100.0 (100.0)	計	39	100.0	計	98	100.0
令和2年1月1日現在	1級	39	7.8	1級			1級	12	12.1
	2級	48	9.6	2級			2級	14	14.1
	3級	209 (7)	41.6 (87.5)	3級	29	65.9	3級	35	35.4
	4級	129	25.7	4級	15	34.1	4級	29	29.3
	5級	52 (1)	10.3 (12.5)	5級			5級	7	7.1
	6級	17	3.4	6級			6級	1	1.0
	7級	8	1.6	7級			7級	1	1.0
	計	502 (8)	100.0 (100.0)	計	44	100.0	計	99	100.0

※（ ）内は再任用短時間勤務職員(外書き)

（級別の基準となる職務内容）

行政職給料表級別基準職務表

職務の級	基　準　と　な　る　職　務
1 級	定型的な業務を行う職務
2 級	相当高度の知識又は経験を必要とする業務を行う職務
3 級	(1) 主任の職務 (2) 高度の知識又は経験を必要とする業務を行う職務
4 級	(1) 課長補佐の職務 (2) 係長の職務 (3) 特に高度の知識又は経験を必要とする業務を行う職務
5 級	(1) 課長の職務 (2) 困難な業務を行う職務
6 級	(1) 次長の職務 (2) 重要な業務を行う職務
7 級	(1) 部長の職務 (2) 特に重要な業務を行う職務

（令和3年1月1日現在）

エ 期末手当・勤勉手当

区 分	支給期別支給率		支給率計（月分）	職制上の段階、職務の級等による加算措置	備考
	6月（月分）	12月（月分）			
本年度	2.225 (1.175)	2.225 (1.175)	4.450 (2.350)	有	
前年度	2.250 (1.175)	2.250 (1.175)	4.500 (2.350)	有	
国の制度	2.225 (1.175)	2.225 (1.175)	4.450 (2.350)	有	

※（ ）内は再任用職員

オ 特殊勤務手当

区 分	全職種	代表的な職種		
		行政職	技能労務職	消防職
給料総額に対する比率 (%)	0.40	0.05	0.43	2.26
支給対象職員の比率 (%) （令和3年1月1日現在）	14.83	1.93	7.69	85.71
代表的な特殊勤務手当の名称	不燃物処理手当、し尿収集業務手当、生活保護業務手当、市税徴収業務手当、隔日勤務手当、救急出動手当			

カ その他の手当

区 分	国の制度との異同	差異の内容
扶養手当	同じ	
住居手当	同じ	
通勤手当	異なる	自動車等の利用者(2km以上) 2km以上3km未満 3,000円 3km以上 1km増すごとに600円を3,000円に加算した額 最高支給限度額 31,600円（国の最高支給限度額と同じ）

債務負担行為で翌年度以降にわたるものについての前年度末までの支出額又は支出額の見込み及び当該年度以降の支出予定額等に関する調書

事項		限度額	前年度末までの支出（見込）額	
			期間	金額
営農飲雑用水整備事業融資償還に対する助成（その1）	大宮町	5,614	平成10年度～令和 2年度	5,280
営農飲雑用水整備事業融資償還に対する助成（その2）	大宮町	4,585	平成11年度～令和 2年度	3,812
丹後ふるさと病院の借入金返済金等に対する利子補給金	網野町	利子相当額	平成14年度～令和 2年度	97,273
社会福祉法人丹後福祉会の高齢者福祉施設整備（第二丹後園）の借入金利子に対する償還補助金		54,315	平成19年度～令和 2年度	50,763
社会福祉法人みねやま福祉会が特別養護老人ホーム弥栄はごろも苑建設のために借り入れた資金の利子償還に対する補助金		52,464	平成22年度～令和 2年度	42,805
社会福祉法人あしぎぬ福祉会が養護老人ホーム満寿園改築のために借り入れた資金の利子償還に対する補助金		3,285	平成22年度～令和 2年度	2,681
社会福祉法人あしぎぬ福祉会が特別養護老人ホーム満寿園新設のために借り入れた資金の利子償還に対する補助金		55,874	平成22年度～令和 2年度	42,195
社会福祉法人ふるさとの会が特別養護老人ホームふるさと新設のために借り入れた資金の利子償還に対する補助金		42,782	平成25年度～令和 2年度	21,009
LED街路灯等借上事業		LED街路灯等を借り上げるために必要な額	平成25年度～令和 2年度	36,503
久美浜最終処分場地元対策交付金		15,000	平成26年度～令和 2年度	9,000
峰山クリーンセンター地元対策交付金		101,250	平成26年度～令和 2年度	27,000
社会福祉法人ふるさとの会が特別養護老人ホームふるさと増築のために借り入れた資金の利子償還に対する補助金		35,632	平成29年度～令和 2年度	9,852
峰山最終処分場地元対策交付金		9,000	平成29年度～令和 2年度	6,000
健康診査・がん検診事業		健康診査・がん検診事業を実施するために必要な額	平成29年度～令和 2年度	324,811
例規集編さん業務		24,615	平成29年度～令和 2年度	9,750
電子入札システム更新業務		27,375	平成30年度～令和 2年度	6,852

（単位：千円）

当該年度以降の支出予定額		左の財源内訳			
		特定財源			一般財源
期間	金額	国府支出金	地方債	その他	
令和 3年度 ～ 令和 4年度	334				334
令和 3年度 ～ 令和 5年度	773				773
令和 3年度 ～ 令和 4年度	所要額相当額				所要額相当額
令和 3年度 ～ 令和 6年度	3,552				3,552
令和 3年度 ～ 令和10年度	9,659				9,659
令和 3年度 ～ 令和10年度	604				604
令和 3年度 ～ 令和12年度	13,679				13,679
令和 3年度 ～ 令和19年度	21,773				21,773
令和 3年度 ～ 令和 5年度	所要額相当額				所要額相当額
令和 3年度 ～ 令和 6年度	6,000				6,000
令和 3年度 ～ 令和13年度	74,250				74,250
令和 3年度 ～ 令和28年度	25,780				25,780
令和 3年度 ～ 令和 4年度	3,000				3,000
令和 3年度 ～ 令和 4年度	所要額相当額				所要額相当額
令和 3年度 ～ 令和 4年度	14,865				14,865
令和 3年度 ～ 令和 5年度	20,523				20,523

事　　項	限　度　額	前年度末までの支出（見込）額	
		期　間	金　額
竹野川衛生センター地元対策交付金	12,000	平成30年度 ～ 令和 2年度	2,400
大宮最終処分場地元対策交付金	4,500	令和元年度 ～ 令和 2年度	1,500
八丁浜シーサイドパーク指定管理委託料	77,000	令和元年度 ～ 令和 2年度	15,650
未来チャレンジ交流センター運営業務	11,314	令和 2年度	―
地域商社支援事業費補助金	52,000	令和 2年度	―
五十河地区基幹集落センター指定管理委託料	3,200	令和 2年度	―
野間基幹集落センター指定管理委託料	1,100	令和 2年度	―
久美浜福祉センター指定管理委託料	7,886	令和 2年度	―
久美浜婦人センター指定管理委託料	8,879	令和 2年度	―
久美浜林業センター指定管理委託料	6,185	令和 2年度	―
久美浜農業センター指定管理委託料	9,099	令和 2年度	―
久美浜機業センター指定管理委託料	8,093	令和 2年度	―
久美浜果樹センター指定管理委託料	6,639	令和 2年度	―
久美浜健康センター指定管理委託料	6,677	令和 2年度	―
久美浜ぎょそんセンター指定管理委託料	8,467	令和 2年度	―
網野社会参加交流ハウス指定管理委託料	8,725	令和 2年度	―
弥栄生きがい交流センター指定管理委託料	8,380	令和 2年度	―

（単位：千円）

当該年度以降の支出予定額		左の財源内訳			
		特定財源			一般財源
期間	金額	国府支出金	地方債	その他	
令和 3年度 ～ 令和10年度	9,600				9,600
令和 3年度 ～ 令和 4年度	3,000				3,000
令和 3年度 ～ 令和 6年度	61,350				61,350
令和 3年度 ～ 令和 4年度	11,314	5,656			5,658
令和 3年度 ～ 令和 4年度	52,000	26,000			26,000
令和 3年度 ～ 令和 7年度	3,200				3,200
令和 3年度 ～ 令和 7年度	1,100				1,100
令和 3年度 ～ 令和 7年度	7,886				7,886
令和 3年度 ～ 令和 7年度	8,879				8,879
令和 3年度 ～ 令和 7年度	6,185				6,185
令和 3年度 ～ 令和 7年度	9,099				9,099
令和 3年度 ～ 令和 7年度	8,093				8,093
令和 3年度 ～ 令和 7年度	6,639				6,639
令和 3年度 ～ 令和 7年度	6,677				6,677
令和 3年度 ～ 令和 7年度	8,467				8,467
令和 3年度 ～ 令和 7年度	8,725				8,725
令和 3年度 ～ 令和 7年度	8,380				8,380

事　　項	限　度　額	前年度末までの支出（見込）額	
		期　間	金　額
久美浜総合交流販売施設指定管理委託料	6,930	令和 2年度	―
大宮織物ホール指定管理委託料	14,520	令和 2年度	―
弥栄機業センター指定管理委託料	103	令和 2年度	―
小中学校授業支援システム導入事業	12,144	令和 2年度	―
琴引浜鳴き砂文化館指定管理委託料	36,495	令和 2年度	―
道の駅てんきてんき丹後等指定管理委託料	56,570	令和 2年度	―
宇川温泉よし野の里指定管理委託料	52,020	令和 2年度	―
はしうど荘・伝習館指定管理委託料	23,890	令和 2年度	―
天女の里交流施設指定管理委託料	48,600	令和 2年度	―
小町公園指定管理委託料	17,690	令和 2年度	―
浅茂川温泉静の里指定管理委託料	91,731	令和 2年度	―
丹後半島森林公園指定管理委託料	166,645	令和 2年度	―
弥栄あしぎぬ温泉指定管理委託料	73,800	令和 2年度	―
久美浜豪商「稲葉本家」指定管理委託料	28,316	令和 2年度	―
かぶと山公園関連施設指定管理委託料	12,730	令和 2年度	―
峰山途中ケ丘公園・峰山総合公園指定管理委託料	206,900	令和 2年度	―
網野最終処分場地元対策交付金	10,000	令和 2年度	―

（単位：千円）

当該年度以降の支出予定額		左の財源内訳			
		特定財源			一般財源
期間	金額	国府支出金	地方債	その他	
令和 3年度 ～ 令和 7年度	6,930				6,930
令和 3年度 ～ 令和 7年度	14,520				14,520
令和 3年度 ～ 令和 7年度	103				103
令和 3年度 ～ 令和 5年度	12,144				12,144
令和 3年度 ～ 令和 7年度	36,495				36,495
令和 3年度 ～ 令和 7年度	56,570				56,570
令和 3年度 ～ 令和 7年度	52,020				52,020
令和 3年度 ～ 令和 7年度	23,890				23,890
令和 3年度 ～ 令和 7年度	48,600				48,600
令和 3年度 ～ 令和 7年度	17,690				17,690
令和 3年度 ～ 令和 5年度	91,731				91,731
令和 3年度 ～ 令和 7年度	166,645				166,645
令和 3年度 ～ 令和 7年度	73,800				73,800
令和 3年度 ～ 令和 7年度	28,316				28,316
令和 3年度 ～ 令和 7年度	12,730				12,730
令和 3年度 ～ 令和 7年度	206,900				206,900
令和 3年度 ～ 令和 4年度	10,000				10,000

事　　項	限　度　額	前年度末までの支出（見込）額	
		期　間	金　額
碇高原ステーキハウス指定管理委託料	16,665	令和 2年度	－
京都府知事選挙ポスター掲示場設置・撤去等業務	764	－	－
新最終処分場環境測定業務	8,599	－	－
テレワーク戦略推進事業	59,200	－	－
新シルク産業創造事業	65,484	－	－

（単位：千円）

当該年度以降の支出予定額		左の財源内訳			
		特定財源			一般財源
期間	金額	国府支出金	地方債	その他	
令和 3年度 ～ 令和 7年度	16,665				16,665
令和 4年度	764	764			0
令和 4年度	8,599	2,866			5,733
令和 4年度 ～ 令和 7年度	59,200	7,400			51,800
令和 4年度 ～ 令和 7年度	65,484	32,740			32,744

地方債の前々年度末における現在高並びに前年度末及び
当該年度末における現在高の見込みに関する調書

（単位：千円）

区　　分	令和元年度末現在高	令和2年度末現在高見込額	令和3年度中増減見込額		令和3年度末現在高見込額
			起債見込額	元金償還見込額	
1 公共事業等債	431,192	341,307	0	74,080	267,227
2 公営住宅建設事業債	307,144	290,048	4,400	39,918	254,530
3 災害復旧事業債	815,758	895,994	0	62,163	833,831
4 (旧)緊急防災・減災事業債	312,697	208,881	0	104,232	104,649
5 全国防災事業債	205,757	185,293	0	20,566	164,727
6 教育・福祉施設等整備事業債	995,317	841,691	0	154,868	686,823
うち 学校教育施設等整備事業債	162,183	133,237	0	29,457	103,780
うち 施設整備事業債（一般財源化分）	655,292	581,532	0	73,760	507,772
7 一般単独事業債	14,201,533	14,739,568	1,927,900	2,050,666	14,616,802
うち 合併特例事業債	11,846,358	12,518,081	1,601,700	1,646,381	12,473,400
うち (新)緊急防災・減災事業債	1,734,265	1,689,533	176,000	244,262	1,621,271
うち 公共施設等適正管理推進事業債	152,500	152,500	102,200	16,941	237,759
うち 緊急自然災害防止対策事業	0	60,500	17,900	0	78,400
うち 緊急浚渫推進事業債	0	3,000	20,800	0	23,800
8 辺地対策事業債	6,414	2,377	0	1,123	1,254
9 過疎対策事業債	6,969,542	7,708,128	1,009,200	639,830	8,077,498
10 国の予算貸付・政府関係機関貸付債	450,021	412,485	0	37,656	374,829
11 財源対策債	61,367	50,378	0	10,986	39,392
12 減収補てん債	55,464	149,772	0	11,092	138,680
13 減税補てん債	99,459	73,667	0	21,800	51,867
14 臨時財政対策債	13,563,961	13,049,651	1,010,000	1,214,957	12,844,694
15 京都府貸付金	176,417	109,753	0	47,741	62,012
16 その他（上水道一般会計出資債外）	135,261	121,491	0	14,122	107,369
合　　計	38,787,304	39,180,484	3,951,500	4,505,800	38,626,184

【議案第52号】

令和3年度　一般会計予算

農林水産部　主要事業説明資料

予算科目			本年度予算額	前年度予算額	増減額	参考R元決算額		
	款	06 農林水産業費	10,054千円	8,689千円	1,365千円	16,372千円	部	農林水産部
	項	01 農業費						
	目	02 農業総務費					課	農業振興課
	事業	04 農業関連施設管理運営事業						

総合計画計画項目	国庫支出金	府支出金	市債	繰入金	その他	一般財源
02 ６次産業化・ブランド化で農林業を振興			800		5,217	4,037

目的・趣旨

久美浜総合交流販売施設、蒲井シーサイドクラインガルテン及び農業関連施設の適切な維持管理と運営を行う。

主な財源

使用料	貸付農家住宅使用料	173
使用料	市民農園使用料	4,818
使用料	農林水産業活性化推進滞在施設使用料	219
諸収入	市有建物火災保険料負担金	7
市債	農業関連施設整備事業債（合併特例債）	800

事業概要

○久美浜総合交流販売施設（SANKAIKAN）維持管理経費　3,395千円
- 指定管理委託料　1,386千円
- 火災保険料、駐車場用地借上料（2,724㎡）　422千円
- 負担金（全国道の駅連絡会、近畿道の駅連絡会）　47千円
- 防火シャッター修繕料　605千円
- 売店エリア空調設備工事設計委託料　935千円

○蒲井シーサイドクラインガルテン運営・維持管理経費　6,093千円
- 管理運営委託料（施設管理、草刈り・除雪等）　905千円
- 水道施設管理費（機器保守委託料、水質検査）　347千円
- 浄化槽維持管理費（委託料、法定検査手数料）　205千円
- 施設ごみ運搬委託料　766千円
- 火災保険料、施設用地借上料（34,785㎡）　178千円
- 光熱費等（電気代、除雪機燃料費、消耗品、郵便代）　492千円
- 修繕料、工事請負費（ラウベ5棟外壁工事等）　3,200千円

○農林水産業活性化推進滞在施設維持管理経費　220千円
- 清掃委託料（退室時）　55千円
- 火災保険料　33千円
- 共同棟光熱水費（電気代、上下水道代）　132千円

○弥栄農家用貸付住宅維持管理経費　175千円
- 火災保険料　29千円
- 修繕料（畳）　146千円

○その他農業関連施設維持管理経費　171千円
（弥栄都市農村交流実践施設、旧神野保育所、ガラシャ荘等）
- 除草作業委託料（弥栄都市農村交流実践施設）　35千円
- 火災保険料　136千円

予算科目			本年度予算額	前年度予算額	増減額	参考R元決算額		
	款	06 農林水産業費	30,273千円	28,928千円	1,345千円	28,923千円	部	農林水産部
	項	01 農業費						
	目	02 農業総務費					課	農業振興課
	事業	05 丹後王国「食のみやこ」支援事業						

総合計画計画項目	国庫支出金	府支出金	市債	繰入金	その他	一般財源
02 ６次産業化・ブランド化で農林業を振興				10,000		20,273

目的・趣旨

丹後王国「食のみやこ」を支援することにより、都市と農村との交流や農商工観連携の取組を進め、地域農業の振興を図る。

主な財源

繰入金	ふるさと応援基金繰入金	10,000

事業概要

○運営支援及び市有施設管理　28,924千円

- 丹後王国「食のみやこ」運営費負担金　28,640千円
- 市有施設火災保険料　30千円
- 臨時駐車場土地借上料　254千円

○丹後王国展望台等解体跡地整備測量業務委託料　1,349千円

市エリア内の王国タワー解体後の跡地整備のため測量を実施する。

予算科目			本年度予算額	前年度予算額	増減額	参考R元決算額		
	款	06 農林水産業費	7,520千円	7,650千円	△ 130千円	3,680千円	部	農林水産部
	項	01 農業費						
	目	02 農業総務費					課	農業振興課
	事業	50 農業総務一般経費						

総合計画計画項目	国庫支出金	府支出金	市債	繰入金	その他	一般財源
02 ６次産業化・ブランド化で農林業を振興		1				7,519

目的・趣旨

農業行政の推進に必要な経費及び各種農業関連団体への負担金等に係る経費

主な財源

府補　農業経営基盤強化資金利子助成費補助金　1

事業概要

○会計年度任用職員任用経費（1人）　2,939千円

○事務経費　248千円
- 職員旅費（有料道路通行料、駐車場使用料等）　208千円
- 消耗品（事務用品、参考図書等）　40千円

○農業総合地図情報システム維持管理経費　3,055千円
- 保守管理委託料　2,431千円
- 航空写真サーバーOS更新費　209千円
- 航空写真サーバーOSライセンス費　415千円

○公用車管理経費　661千円
- 燃料費（3台）　224千円
- 修繕料（法定点検等）　316千円
- 保険料等　121千円

○各種農業関連団体への負担金等　617千円
- 各種研修参加負担金　20千円
- 京のふるさと産品価格流通安定協会負担金　200千円
- 丹後米改良協会負担金　52千円
- 野菜等経営安定対策事業負担金　343千円
  対象品目（賀茂なす、みず菜、ブロッコリー、コギク等）
- 農業経営基盤強化資金利子助成金　2千円

予算科目			本年度予算額	前年度予算額	増減額	参考R元決算額		
	款	06 農林水産業費	24,801千円	30,263千円	△ 5,462千円	15,247千円	部	農林水産部
	項	01 農業費						
	目	03 農業生産基盤整備支援費					課	農業振興課
	事業	01 京野菜生産加速化事業						

総合計画計画項目	国庫支出金	府支出金	市債	繰入金	その他	一般財源
02 ６次産業化・ブランド化で農林業を振興		24,801				0

目的・趣旨

多様な流通に対応した広域的な園芸産地づくりの推進のため、省力・低コスト生産に必要な機械・施設の導入を支援し、京のブランド産品等の産地づくりを促進する。

主な財源

府補　ほんまもん京ﾌﾞﾗﾝﾄﾞ産地支援事業費補助金　24,801

事業概要

○パイプハウス等整備事業費補助金　8,108千円

（単位：千円）

事業主体	事業内容	補助区分	事業費	補助額(府50%)
京都農業協同組合	ﾊﾟｲﾌﾟﾊｳｽ1棟	①	2,381	1,190
菜○野果倶楽部	ﾊﾟｲﾌﾟﾊｳｽ7棟	①	13,837	6,918
合　計			16,218	8,108

【パイプハウス整備補助区分】

①京都ブランド産地形成型

多様な流通に対応した広域的な園芸産地づくりの推進に必要な整備

補助率：府50%以内　受益者：3戸以上　期間：2か年以内

②担い手規模拡大型

産地の核となる担い手を中心とした園芸産地づくりの推進に必要な整備

補助率：府45%　受益者：認定農業者1戸以上　期間：1か年

○生産・流通改善条件整備支援事業費補助金　16,693千円

（単位：千円）

事業主体	事業内容	事業費	補助額(府45%)
京丹後ぶどう生産組合	ぶどう雨よけ棚灌水資材一式	20,723	9,325
JA京都花き生産部会久美浜支部	選花機5台品種導入費用	7,496	3,373
こと京都（株）	ねぎ栽培調整機械一式	8,878	3,995
合　計		37,097	16,693

京野菜等の省力・低コスト生産に必要な機械・施設の整備に要する費用への補助

補助率：府45%　受益者：認定農業者1戸以上

予算科目			本年度予算額	前年度予算額	増減額	参考R元決算額		
	款	06 農林水産業費	17,679千円	21,968千円	△ 4,289千円	13,077千円	部	農林水産部
	項	01 農業費						
	目	03 農業生産基盤整備支援費					課	農業振興課
	事業	04 「京の米」生産ｲﾉﾍﾞｰｼｮﾝ事業						

総合計画計画項目		国庫支出金	府支出金	市債	繰入金	その他	一般財源
	02 ６次産業化・ブランド化で農林業を振興		17,679				0

目的・趣旨

実需者からのニーズに応じた米の区別と効率的な生産を目的とする機械及び設備の導入を支援し、京丹後産米の安定供給を図る。

主な財源

府補　京の米生産ｲﾉﾍﾞｰｼｮﾝ事業補助金　17,679

事業概要

○「京の米」生産イノベーション事業補助金　17,679千円

（単位：千円）

実施主体	事業内容	事業費	補助額	補助率
（株）田吾作	色彩選別設備　1式	14,740	7,370	50%
小浜農機組合	乾燥機　1台 コンバイン　1台	9,438	3,775	40%
（株）シーズ金太郎	乾燥機　1台 畦塗機　1台	2,938	1,175	40%
明田地区農用地利用改善組合	乾燥機　1台 籾摺機　1台 石抜機　1台	3,763	1,505	40%
京都・米あじインプルーブメント研究会	色彩選別機　1台	2,764	1,105	40%
間人水田耕作組合	乾燥機　2台	3,700	1,480	40%
奥三谷大型農機協同利用組合	色彩選別機　1台	3,174	1,269	40%
合　計		40,517	17,679	

※府補助率：40%（ただし、集落の概ね全域の作業を行う場合は50%）

予算科目			本年度予算額	前年度予算額	増減額	参考R元決算額		
	款	06 農林水産業費	21,595千円	0千円	21,595千円	5,725千円	部	農林水産部
	項	01 農業費						
	目	03 農業生産基盤整備支援費					課	農業振興課
	事業	05 ｽﾏｰﾄ農業実装ﾁｬﾚﾝｼﾞ事業						

総合計画計画項目	国庫支出金	府支出金	市債	繰入金	その他	一般財源
02 ６次産業化・ブランド化で農林業を振興		20,322				1,273

目的・趣旨

AI・ICT等先端技術（スマート技術）を有する機械の導入を支援し、省力化によるコスト削減や機械オペレーターの労力の軽減を図る。

主な財源

府補　ｽﾏｰﾄ農業実装ﾁｬﾚﾝｼﾞ事業補助金　20,322

事業概要

○スマート農業実装チャレンジ事業補助金　21,595千円

（単位：千円）

実施主体	事業内容	事業費	補助額	府補助額		市補助額(3%)
布袋野コンバイン組合	コンバイン1台（食味・収量センサ付）	9,496	5,031	4,747	50%	284
井辺次世代農業研究会	コンバイン1台（食味・収量センサ付）	6,000	3,180	3,000	50%	180
認定農業者（個人）	田植機1台（直進アシスト付）	4,648	1,533	1,394	30%	139
成願寺特栽米組合	トラクター1台（自動操舵付）	9,700	5,141	4,850	50%	291
アグリ網野	トラクター1台（自動操舵付）	9,000	4,770	4,500	50%	270
麻奈為米づくりクラブ	田植機1台（直進アシスト付）	3,663	1,940	1,831	50%	109
合　計		42,507	21,595	20,322		1,273

※事業主体及び補助率の区分：認定農業者（個人）30%、団体50%

予算科目			本年度予算額	前年度予算額	増減額	参考R元決算額		
款	06 農林水産業費		178,000千円	0千円	178,000千円	0千円	部	農林水産部
項	01 農業費						課	農業振興課
目	03 農業生産基盤整備支援費							
事業	06 久美浜ﾗｲｽｾﾝﾀｰ整備支援事業							
			国庫支出金	府支出金	市債	繰入金	その他	一般財源
総合計画計画項目	02 ６次産業化・ブランド化で農林業を振興			156,600				21,400

目的・趣旨	主な財源	
(株)みらい久美浜が行うライスセンター整備を支援し、米の高品質仕上げや共同出荷取組の強化を図る。	府補　強い農業･担い手づくり総合支援事業費補助金	156,600

事業概要

○強い農業・担い手づくり総合支援事業費補助金　178,000千円

- 事業主体：(株)みらい久美浜
- 事業場所：久美浜町永留地内　（久美浜経済センター）
- 事業内容：ライスセンター整備

事業費	補助率		補助金額
290,000千円	国	50%以内	145,000千円
	府	4%以内	11,600千円
	市	10%（1億円以下）	21,400千円
		6%（1億円超3億円以下）	
合　計			178,000千円

※現在のライスセンターは昭和48年建設

○事業概要

既存の京都農協の活用可能な施設、設備を使い、省エネルギーで効率的、かつ、高品質な仕上げを行うことで、品質の安定した良質米の生産・販売を行う。

○主な整備内容（補助対象事業）

- 主操作盤（籾摺出荷操作盤、色彩操作盤）
- トラックスケール
- 流量計
- 遠赤外線乾燥機　10t規模、6台
- 籾摺プラント
- 色彩選別機
- フレコン計量器、個袋計量器
- 食味計

予算科目			本年度予算額	前年度予算額	増減額	参考R元決算額		
	款	06 農林水産業費	10,966千円	11,620千円	△ 654千円	9,082千円	部	農林水産部
	項	01 農業費						
	目	04 農業振興費					課	農業振興課
	事業	01 生物多様性を育む農業推進事業						

総合計画計画項目	国庫支出金	府支出金	市債	繰入金	その他	一般財源
02 6次産業化・ブランド化で農林業を振興		7,160				3,806

目的・趣旨

地球温暖化防止や生物多様性保全など、環境保全効果の高い営農活動に取り組む農業者を支援し、環境保全型農業の普及推進を図る。

主な財源

府補　環境保全型農業直接支払交付金　7,160

事業概要

○環境保全型農業直接支払交付金事業推進事務費　243千円

- 消耗品費（事務用品）　218千円
- 通信運搬費（郵送料）　25千円

○環境保全型農業直接支払交付金　9,223千円

化学肥料・化学合成農薬使用量の低減と合わせて実施する地球温暖化防止や、生物多様性保全に効果の高い営農活動及び有機農業の取り組みへの交付金

対象者：国際水準GAPに取り組む農業者団体（2戸以上）等

○生物多様性を育む農業推進事業費補助金　1,500千円

コウノトリの巣塔建設、水田ビオトープの設置、魚道の整備等、生物多様性を育む農業を推進するための自然環境整備に要する経費への補助金

対象者：構成員に農家を含む3戸以上の団体・グループ

＜環境保全型農業直接支払交付金の支援対象となる主な取組＞

対象取組	取組内容	交付単価（10a当たり）
有機農業	化学肥料、化学合成農薬を不使用	12,000円＋加算（2,000円）あり
5割低減＋カバークロップ	緑肥等を作付け	6,000円
5割低減＋冬期湛水	冬期の水田に水を張る	4,000円～8,000円
5割低減＋長期中干し	長期間の中干しを行う	800円
5割低減＋秋耕	秋耕を行う	800円
5割低減＋炭の投入	木炭、竹炭等を圃場に投入する	5,000円

※5割低減とは：化学肥料や化学合成農薬の使用を京都府の慣行レベルから5割以上低減する取り組み

予算科目			本年度予算額	前年度予算額	増減額	参考R元決算額		
	款	06 農林水産業費	3,950千円	9,600千円	△ 5,650千円	12,200千円	部	農林水産部
	項	01 農業費						
	目	04 農業振興費					課	農業振興課
	事業	02 元気な農村地域づくり事業						

総合計画計画項目	02 6次産業化・ブランド化で農林業を振興	国庫支出金	府支出金	市債	繰入金	その他	一般財源
			450				3,500

目的・趣旨	主な財源		
過疎化・高齢化が進む農山漁村集落等の地域コミュニティの組織化や地域活動を支援し、持続可能な地域づくりを進める。	府補	農村型小規模多機能自治推進事業費補助金	450

事業概要

○農村型小規模多機能自治推進事業補助金　450千円

事業名：新農山漁村コミュニティ形成事業　　補助率：1/2

（単位：千円）

事業主体	事業内容	事業年度	事業費	補助額
丹後町 豊栄まちづくり委員会 【所管：丹後市民局】	・地域ビジョンの策定 ・持続可能な地域運営組織の検討 ・なりわいづくりの検討　など	令和元年度～令和3年度	600	300
弥栄町 いやさか地域づくり準備会 【所管：弥栄市民局】	・町全域地域ビジョンの検討 ・モデル地域（吉野校区）アクションプラン策定 ・なりわいづくりの検討　など	令和元年度～令和3年度	300	150

○農山漁村振興交付金（地域活性化対策）事業資金貸付金　3,500千円

（単位：千円）

貸付先（事業主体）	事業内容	事業年度	貸付金
丹後町 宇川ｽﾏｰﾄ定住促進協議会 【所管：丹後市民局】	・宇川LABOの開催、大学生と連携した特産品開発等 ・ICTを活用した野菜や加工品の販売実証（宇川金曜市の開催） ・買い物支援の検討、空き家活用モニターツアーの開催 ・宇川スマート定住促進員の活用	令和元年度～令和3年度	3,500

※事業主体は、令和元年度から3か年事業として農水省「農山漁村振興交付金（地域活性化対策）事業」を実施しており、事業資金を一時的に貸し付け、宇川地域の持続可能な地域づくりと活性化を側面的に支援する。

予算科目			本年度予算額	前年度予算額	増減額	参考R元決算額		
	款	06 農林水産業費	640千円	640千円	0千円	0千円	部	農林水産部
	項	01 農業費						
	目	04 農業振興費					課	農業振興課
	事業	03 償還金助成事業						

		国庫支出金	府支出金	市債	繰入金	その他	一般財源
総合計画計画項目	02 ６次産業化・ブランド化で農林業を振興		640				0

目的・趣旨

農業者経営復興特別支援金等を借り入れた農業者を支援し、安定的な農業経営を図る。

主な財源

府補　農業者経営復興特別支援資金等助成事業補助金　640

事業概要

○農業者経営復興特別支援資金等助成事業補助金　640千円

復興資金貸付一覧表　（単位：千円）

年度	人数	貸付金額	R3償還額	補助額
平成25年度	2人	1,000	200	133
平成26年度	2人	2,400	480	320
平成27年度	2人	1,400	280	187
合　計		4,800	960	640

※貸付先：2件（償還据置期間：最後の貸付実行から5年間）

事業対象者：復興・継続支援資金を借り受けた者で、貸付決定通知書等に基づく償還開始まで継続して農業経営を行っており、かつ、助成事業実施年度も継続して農業経営を行っているもの

助成対象額：復興・継続支援資金の償還年額の2/3以内

助成期間　：復興・継続支援資金の償還開始後5年間

予算科目			本年度予算額	前年度予算額	増減額	参考R元決算額		
	款	06 農林水産業費	2,050千円	2,068千円	△ 18千円	1,893千円	部	農林水産部
	項	01 農業費						
	目	04 農業振興費					課	農業振興課
	事業	04 農業技術者協議会活動促進事業						

総合計画計画項目	国庫支出金	府支出金	市債	繰入金	その他	一般財源
02 ６次産業化・ブランド化で農林業を振興						2,050

目的・趣旨

農業技術者協議会の活動を支援し、認定農業者・集落営農等の担い手の確保・育成を図る。

主な財源

事業概要

○農業経営改善支援センター運営経費	1,945千円
・会計年度任用職員任用経費（1人）	1,945千円
○農業技術者協議会活動経費	105千円
・職員旅費	6千円
・消耗品費（事務用品）	16千円
・郵送料（いきいきファーマー通信2回）	63千円
・公用車燃料費	10千円
・有料道路通行料	10千円

・農業経営改善支援センターの概要

農業振興課内に設置する同センターに、農業経営に知見を有する専門家を配置し、認定農業者や新規就農（希望）者、集落営農組織等の経営相談を受けるほか、計画作成、経営等に関する相談を行う。

・農業技術者協議会の概要

構成員　：京都府丹後広域振興局、京都府丹後農業改良普及センター、京都農業協同組合、京丹後市、京丹後市農業委員会、京丹後市農業経営改善支援センター

事業内容：①効率的かつ安定的な農業を営む者及び営もうとする者の育成支援
②担い手農業者の確保
③耕作放棄地の再生利用

予算科目			本年度予算額	前年度予算額	増減額	参考R元決算額		
	款	06 農林水産業費	37,973千円	5,578千円	32,395千円	5,178千円	部	農林水産部
	項	01 農業費						
	目	04 農業振興費					課	農業振興課
	事業	05 地域農業ﾌﾞﾗﾝﾄﾞ推進事業						

総合計画計画項目	国庫支出金	府支出金	市債	繰入金	その他	一般財源
02 6次産業化・ブランド化で農林業を振興	13,079	2,015		8,000		14,879

目的・趣旨

農業者の所得向上を図るため、市内農産物の生産強化及び流通販売の取組を支援し、市内農産物の需要拡大・販路拡大を進めるとともに、市内の多様な農業者を支援し、市内農業の裾野を広げ地域農業の振興を図る。

主な財源

国補	地方創生推進交付金	13,079
府補	きょうと地域連携交付金（地域農業ﾌﾞﾗﾝﾄﾞ推進事業）	1,900
府補	食の京都TABLE整備支援事業補助金	115
繰入金	ふるさと応援基金繰入金	8,000

事業概要

○農産物のブランド化に係る経費　448千円

- 報償費（1次産品活用アドバイザー謝金等）　128千円
- 旅費（米ブランド化先進地視察、農業イベント等）　83千円
- 消耗品費（試食用農産物、地域商社事業消耗品）　92千円
- 農産物等送料（PR、イベント開催に係るもの）　10千円
- 会場使用料（生産者と消費者の情報交流会）　30千円
- 有料道路通行料、駐車場使用料（視察等に伴うもの）　105千円

○地域商社支援事業補助金（3か年事業の2年目）　26,000千円

事業内容　：① 流通体制の整備
（令和3年度）　② 販路拡大の取組
③ 観光等異分野との連携

○「食の京都TABLE」整備支援事業補助金　115千円

実施主体	事業内容	事業費	補助額	補助率
（株）久美浜縣	ガスコンロ整備	231	115	50%

○地域農業振興事業補助金　11,410千円

目　的	事　業　名	補助率	補助限度額
生産強化支援	認定農業者支援事業	1/3以内	500千円
	小規模農業者支援事業	1/3以内	300千円
	U･ﾀｰﾝ者・定年帰農者等支援事業	1/2以内	200千円
	生産チャレンジ支援事業	1/2以内	500千円
	農業関連企業参入支援事業	1/2以内	500千円
	共同利用機械等導入支援事業	1/3以内	500千円
流通販売支援	農産物販路拡大・加工品開発支援事業	1/3以内	500千円（製造機械）
			300千円（上記以外）
	GAP認証取得促進事業	1/2以内	80千円
	有機JAS認定取得推進事業	1/2以内	50千円

予算科目			本年度予算額	前年度予算額	増減額	参考R元決算額		
款	06 農林水産業費		7,954千円	8,945千円	△ 991千円	6,918千円	部	農林水産部
項	01 農業費							
目	04 農業振興費						課	農業振興課
事業	06 水田農業振興推進事業							
			国庫支出金	府支出金	市債	繰入金	その他	一般財源
総合計画計画項目	02 ６次産業化・ブランド化で農林業を振興			7,158				796

目的・趣旨	主な財源		
経営所得安定対策等を実施し、農家の経営安定を図る。	府補	経営所得安定対策推進事業費補助金	7,158

事業概要	
○会計年度任用職員任用経費（2人）	5,145千円
○報償金	1,711千円
・経営所得安定対策推進謝金（184集落）	1,345千円
・転作現地確認謝金（100集落）	366千円
○旅費（地域農業再生協議会担当者会議等）	37千円
○事務費	764千円
・職員時間外勤務手当	300千円
・消耗品費（農会長会議用資料用紙等）	250千円
・燃料費（ガソリン代）	77千円
・印刷製本費（転作現地確認札用紙等）	41千円
・通信運搬費（会議開催案内送付郵便等）	96千円
○地域農業再生支援システム利用料	297千円

予算科目			本年度予算額	前年度予算額	増減額	参考R元決算額		
	款	06 農林水産業費	9,108千円	0千円	9,108千円	0千円	部	農林水産部
	項	01 農業費						
	目	04 農業振興費					課	農業振興課
	事業	07 京丹後食材ﾌﾞﾗﾝﾄﾞ創造事業						

総合計画計画項目	国庫支出金	府支出金	市債	繰入金	その他	一般財源
02 ６次産業化・ブランド化で農林業を振興				4,000		5,108

目的・趣旨

京丹後産食材を活用し新たな商品開発を行い、農家等の販路拡大につなげるとともに、京丹後産食材ブランドの魅力向上を図る。

主な財源

繰入金　ふるさと応援基金繰入金　4,000

事業概要

○京丹後産食材ブランド化推進事業委託料　8,800千円

京丹後市内で生産等された多様な食材を活用し、（仮称）京丹後産食材ブランド研究会等と連携しながら新たな商品（メニュー等）の開発を行う。

①京丹後の人とシェフ等がともに作り出す商品開発

②京丹後の食材を使ったシェフ等による商品開発

※20品の商品開発を想定

※全国公募により委託事業者を選定

○（仮称）京丹後産食材ブランド研究会活動補助金　200千円

構成員：委託事業者と連携したシェフ・パティシエ等との共同研究等による商品開発に意欲のある市内の農業者、飲食業者、製造業者、観光業者などを公募

○職員旅費（打ち合わせ等）　108千円

予算科目			本年度予算額	前年度予算額	増減額	参考R元決算額		
	款	06 農林水産業費	3,000千円	0千円	3,000千円	0千円	部	農林水産部
	項	01 農業費						
	目	04 農業振興費					課	農業振興課
	事業	08 農林水産業緊急支援事業						

総合計画計画項目	国庫支出金	府支出金	市債	繰入金	その他	一般財源
02 ６次産業化・ブランド化で農林業を振興	2,000			1,000		0

目的・趣旨

京都府の緊急事態宣言措置により、売上が減少した市内の農林水産事業者を支援し、事業者の事業継続を図る。

主な財源

国補	新型ｺﾛﾅｳｲﾙｽ感染症対応地方創生臨時交付金	2,000
繰入金	新型ｺﾛﾅｳｲﾙｽ感染症支え合い基金繰入金	1,000

事業概要

○事業継続応援給付金　3,000千円

【対象事業者】市内農林水産業者

【支給要件】

令和3年1月から3月までのいずれかの月の売上高が、前年又は前々年同月比で30%以上減少していること。ただし、京都府の緊急事態措置協力金又は国の一時支援金の受給者は除く。

【給付額】

前年又は前々年の1月から3月までの事業収入

－　（前年又は前々年同月比30%以上減少している月の事業収入×3）

≪事業規模（従業員数）に応じ上限を設定≫

・従業員が1人～24人　：従業員数×20千円

・従業員数が25人以上　：500千円

【対象見込件数】150件

〔参考〕国の一時支援金の支給対象等

緊急事態宣言に伴う飲食店の時短営業や不要不急の外出・移動の自粛により影響を受け、売上が50%以上減少した中堅・中小事業者

支給額：法人600千円以内、個人事業者等300千円以内の額

予算科目			本年度予算額	前年度予算額	増減額	参考R元決算額		
	款	06 農林水産業費	55,010千円	60,806千円	△ 5,796千円	53,485千円	部	農林水産部
	項	01 農業費						
	目	05 新規就農者確保対策費					課	農業振興課
	事業	01 新規就農者育成事業						

総合計画計画項目	国庫支出金	府支出金	市債	繰入金	その他	一般財源
02 6次産業化・ブランド化で農林業を振興		45,629	3,800			5,581

目的・趣旨

就農初期の農業者に資金や機械導入等を支援し、新規就農者の確保・育成を図る。

主な財源

府補	農業次世代人材投資事業費補助金	44,109
府補	就農研修資金償還金助成事業費補助金	1,520
市債	農業経営実践型学舎用農地整備負担金事業債（合併特例債）	3,800

事業概要

○農業次世代人材投資資金交付金　40,500千円

新たな農業経営開始5年以内かつ50歳未満の青年就農者に最長5年間年間最大150万円（夫婦共同経営の場合は225万円）を支援

1年分交付	1,500千円	×	24人	＝	36,000千円
夫婦型	2,250千円	×	1組	＝	2,250千円
半期分交付	750千円	×	3人	＝	2,250千円

○農業次世代人材投資事業推進経費　4,483千円

・会計年度任用職員任用経費（2人）　4,030千円

・職員時間外勤務手当、消耗品費、旅費等　453千円

○新規就農研修資金償還金助成金　3,040千円

研修期間中に資金の借り入れを行った新規就農者への償還助成

対象者数	貸付総額	償還期間	単年償還総額	補助率	補助額
7人	22,800千円	5年	4,560千円	2/3	3,040千円

○新規就農条件整備支援事業補助金　2,987千円

新規就農者の就農初期における農業用機械、施設等のリース導入を支援

採択年度	採択人数	年間ﾘｰｽ料(R3)	補助率	補助額	補助期間
R元	5人	4,641千円	3/10以内	1,262千円	R元～R3
R2	6人	5,761千円	3/10以内	1,725千円	R2～R4
合　計		10,402千円		2,987千円	

補助率：3/10以内（上限400千円/年）　補助期間：最大3年

○府営農業体質強化基盤整備促進事業負担金　4,000千円

学舎用農地（既存）の土壌改良、暗渠敷設、除礫など行い営農条件を整備

全体事業費　20,000千円　×　20%　＝　4,000千円

負担割合：国　55%、府：25%、市　20%

予算科目			本年度予算額	前年度予算額	増減額	参考R元決算額		
	款	06 農林水産業費	40千円	40千円	0千円	35千円	部	農林水産部
	項	01 農業費						
	目	06 畜産業費					課	農業振興課
	事業	50 畜産振興一般経費						

総合計画計画項目	02 ６次産業化・ブランド化で農林業を振興	国庫支出金	府支出金	市債	繰入金	その他	一般財源
			10				30

目的・趣旨	畜産関係事務及び畜産振興の円滑な推進に必要な経費	主な財源	府委　家畜伝染病予防事務委託金　10

事業概要		
	○畜産関係事務費 旅費、消耗品費	10千円
	○京都府畜産振興協会会費	30千円

予算科目			本年度予算額	前年度予算額	増減額	参考R元決算額		
款	06 農林水産業費		15,300千円	33,598千円	△ 18,298千円	6,424千円	部	農林水産部
項	01 農業費							
目	07 農地費						課	農林整備課
事業	01 小規模農業基盤整備事業							
			国庫支出金	府支出金	市債	繰入金	その他	一般財源
総合計画計画項目	02 ６次産業化・ブランド化で農林業を振興				9,300		3,560	2,440

目的・趣旨

農地、農業用施設の保全を図るため、農業用施設の改修を行うとともに、地区又は農業を営む者で組織する団体が行う小規模な整備事業に要する費用を支援する。

主な財源

分担金	小規模農業基盤整備事業分担金	3,560
市債	小規模基盤整備事業債（地域活性化事業債）	9,300

事業概要

○小規模土地改良工事　13,900千円

町名	地区名	工事名	金額
大宮町	河辺区	用排水路改修工事	4,800千円
大宮町	谷内区	取水施設改修工事	3,000千円
丹後町	谷内区	排水路改修工事	2,600千円
弥栄町	小田区	揚水施設改修工事	3,500千円
合　計			13,900千円

○小規模土地改良事業支援補助金　1,400千円

実施地域	箇所数	金額
網野町	8	1,300千円
久美浜町	1	100千円
合　計	9	1,400千円

※原則、国の補助制度を活用した多面的機能支払交付金事業の加入地区以外の地区が対象
（制度に該当しない内容の場合、加入地区についても対象）

予算科目		本年度予算額	前年度予算額	増減額	参考R元決算額		
款	06 農林水産業費	84,927千円	50,048千円	34,879千円	60,580千円	部	農林水産部
項	01 農業費						
目	07 農地費					課	農林整備課
事業	02 農業競争力強化基盤整備事業						

総合計画計画項目	国庫支出金	府支出金	市債	繰入金	その他	一般財源
02 ６次産業化・ブランド化で農林業を振興		9,926	38,000		30,000	7,001

目的・趣旨

営農労力の省力化を図り、収益性の高い農業経営の実現を目指すため、ほ場の大区画化と用排水路等の改修を行う府営農業競争力強化基盤整備事業を実施する。

主な財源

分担金	農業競争力強化基盤整備事業分担金	30,000
府委	換地業務委託金	9,926
市債	農業競争力強化基盤整備負担金事業債（合併特例債）	38,000

事業概要

○府営農業競争力強化基盤整備事業　84,927千円

【女布地区】　10,894千円

・換地処理費（換地委員謝金、換地業務委託料）　6,519千円

・府営事業負担金　4,375千円

市負担金　25,000千円 × 10% ＝ 2,500千円

地元負担金　25,000千円 × 7.5% ＝ 1,875千円

（参考）総事業費：697,000千円

国府負担：82.5%（国：55%、府：27.5%）

事業期間：平成26年度～令和4年度

事業内容：地区面積26.9ha、区画整理21.8ha

令和3年度事業：補完工事、換地業務

【上宇川地区】　34,033千円

・換地処理費（換地委員謝金、換地業務委託料）　3,408千円

・府営事業負担金　30,625千円

市負担金　175,000千円 × 10% ＝ 17,500千円

地元負担金　175,000千円 × 7.5% ＝ 13,125千円

（参考）総事業費：988,000千円

国府負担：82.5%（国：55%、府：27.5%）

事業期間：平成29年度～令和5年度

事業内容：地区面積45.9ha、区画整理38.4ha

令和3年度事業：ほ場整備工事、実施設計、換地業務

【平田地区】　35,000千円

・府営事業負担金　35,000千円

市負担金　200,000千円 × 10% ＝ 20,000千円

地元負担金　200,000千円 × 7.5% ＝ 15,000千円

（参考）総事業費：829,000千円

国府負担：82.5%（国：55%、府：27.5%）

事業期間：令和2年度～令和7年度

事業内容：地区面積39.7ha、区画整理33.5ha

令和3年度事業：ほ場整備工事、実施設計

【徳光地区】　5,000千円

・測量委託料　5,000千円

予算科目			本年度予算額	前年度予算額	増減額	参考R元決算額		
	款	06 農林水産業費	15,078千円	16,335千円	△ 1,257千円	4,686千円	部	農林水産部
	項	01 農業費						
	目	07 農地費					課	農林整備課
	事業	03 土地改良施設維持管理適正化事業						

総合計画計画項目	国庫支出金	府支出金	市債	繰入金	その他	一般財源
02 6次産業化・ブランド化で農林業を振興					5,094	9,984

目的・趣旨

老朽化した土地改良施設の適切な維持管理と農業経営の安定に資するため、造成した土地改良施設維持管理適正化事業資金を基に、計画的に施設を整備する。

主な財源

分担金	土地改良施設維持管理適正化事業分担金	944
諸収入	土地改良施設維持管理適正化事業費補助金	4,150

事業概要

○工事設計委託料　9,300千円

俵野畑かん施設（送水管）測量設計業務（網野町俵野地内）

○農業用施設改修整備工事　3,600千円

俵野畑かん施設（給水管）改修（網野町俵野地内）

○事業資金造成のための賦課金　2,178千円

【加入対象】
内記区： 有田池（H29～R3）
俵野土地改良区： 俵野畑かん施設（R2～R6）
小田区： 小南谷池1号、小南谷池2号（R2～R6）
三分区： 三分井堰（R3～R7）

【全体計画】
事業期間： 平成29年度～令和7年度（9年間）
総事業費： 33,000千円
事業内容： 畑かん施設改修1件、ため池改修1件、ため池浚渫1件、井堰改修1件
（残事業）： 俵野畑かん施設、小南谷池、三分井堰
（完了済）： 有田池

予算科目			本年度予算額	前年度予算額	増減額	参考R元決算額		
	款	06 農林水産業費	18,200千円	127,914千円	△ 109,714千円	47,669千円	部	農林水産部
	項	01 農業費						
	目	07 農地費					課	農林整備課
	事業	04 宇川地区農業用施設改修事業						

総合計画計画項目	国庫支出金	府支出金	市債	繰入金	その他	一般財源
02 ６次産業化・ブランド化で農林業を振興	18,200					0

目的・趣旨

丹後町尾和用水路は築後約60年が経過し、施設の老朽化による漏水等の補修、維持管理に困難を極めている状況であることから、施設の更新事業として用水路及び取水施設の改修を行い、農地の保全を図る。

主な財源

国補	防衛施設周辺対策事業補助金	18,200

事業概要

○工事請負費　7,271千円

工　　種	金　額
管水路　L=50m	7,271千円

○負担金、補助及び交付金　9,342千円

高田橋共同橋負担金（上部工）　9,084千円

高田橋共同橋負担金（下部工）　258千円

○事務費　1,587千円

- 職員給与、職員手当等　766千円
- 職員旅費　28千円
- 需用費（消耗品費・燃料費）　716千円
- 有料道路通行料　77千円

【全体計画】

事業期間：平成26年度～令和4年度（9年間）

総事業費：530,000千円

事業内容：用水路工 2,843m、取水施設 1か所、
ポンプ 2基、ポンプ室 1棟

予算科目			本年度予算額	前年度予算額	増減額	参考R元決算額		
	款	06 農林水産業費	54,000千円	0千円	54,000千円	0千円	部	農林水産部
	項	01 農業費						
	目	07 農地費					課	農林整備課
	事業	05 農地耕作条件改善事業						

総合計画計画項目		国庫支出金	府支出金	市債	繰入金	その他	一般財源
	02 6次産業化・ブランド化で農林業を振興		32,400	12,300		8,640	660

目的・趣旨

効率的・持続可能な農業経営、地域保全を図る活動を支援するため、京力農場プラン、中間管理事業に取り組む集落等の農業用施設等の整備を行う。

主な財源

分担金	農地耕作条件改善事業分担金	8,640
府補	農地耕作条件改善事業補助金	32,400
市債	農地耕作条件改善事業債（合併特例債）	12,300

事業概要

○工事請負費　54,000千円

地区名	事業内容	金　額
丹後町竹野沖田	取水施設改修　2基	22,000千円
久美浜町佐野甲	井堰改修　1式	32,000千円
合　　計		54,000千円

予算科目			本年度予算額	前年度予算額	増減額	参考R元決算額		
	款	06 農林水産業費	7,751千円	8,297千円	△ 546千円	6,952千円	部	農林水産部
	項	01 農業費						
	目	07 農地費					課	農林整備課
	事業	50 農地一般経費						

総合計画計画項目	国庫支出金	府支出金	市債	繰入金	その他	一般財源
02 ６次産業化・ブランド化で農林業を振興						7,751

目的・趣旨

農業農村整備事業を円滑に推進するための経費及び京都府土地改良事業団体連合会への負担金等の一般的経費

主な財源

事業概要

○会計年度任用職員任用経費（2人） 2,994千円
- 事務補助（1人）、育休代替（1人）

○職員旅費 165千円

○消耗品費（事務用品、参考図書等） 310千円

○公用車維持管理経費（燃料費、修繕料等） 364千円

○使用料及び賃借料 264千円
- ソフトウェア使用料（CADソフト） 53千円
- 土木積算システム借上料 211千円

○負担金、補助及び交付金 3,654千円
- 尾和用水路設備管理費負担金（丹後町尾和） 1,020千円
- 各種大会参加負担金 30千円
- 農道台帳管理負担金 70千円
- 京都府土地改良事業団体連合会賦課金 1,722千円
- 丹後土地改良区賦課金 84千円
- 村前川防潮樋門電気代負担金（久美浜町甲山） 60千円
- 川崎川防潮樋門電気代負担金（久美浜町甲山） 76千円
- 久住営農飲雑用水施設整備事業借入償還補助金 592千円

予算科目			本年度予算額	前年度予算額	増減額	参考R元決算額		
	款	06 農林水産業費	68,089千円	68,460千円	△ 371千円	68,534千円	部	農林水産部
	項	01 農業費						
	目	08 農地利用推進費					課	農業振興課
	事業	01 中山間地域等直接支払制度事業						

総合計画計画項目	国庫支出金	府支出金	市債	繰入金	その他	一般財源
02 ６次産業化・ブランド化で農林業を振興		51,156				16,933

目的・趣旨

農業生産条件が不利な中山間地域等において、将来に向けて耕作放棄地の発生防止や、機械・農作業の共同化等の農業生産活動を維持するための活動を支援する。

主な財源

府補　中山間地域等直接支払制度事業費補助金　51,156

事業概要

○中山間地域等直接支払制度推進事業　362千円

集落協定締結の推進、対象農用地の現地確認、交付金の交付事務

・職員旅費　22千円

・事務消耗品、公用車燃料費、郵送料　340千円

○中山間地域等直接支払制度事業補助金　67,727千円

集落協定又は個別協定を締結し、農業生産活動等を5年間以上継続して行う農業者等への交付金

・本体交付金　66,181千円

・加算分　1,546千円

第5期対策（令和2年度～令和6年度）

協定数：集落協定46、個別協定1

対象農用地面積：388ha（急傾斜地：272ha、緩傾斜地：116ha）

補助率：国50%、府25%、市25%

予算科目		本年度予算額	前年度予算額	増減額	参考R元決算額		
款	06 農林水産業費	24,491千円	24,421千円	70千円	8,509千円	部	農林水産部
項	01 農業費						
目	08 農地利用推進費					課	農業振興課
事業	02 京力農場ﾌﾟﾗﾝ推進事業						

総合計画計画項目	国庫支出金	府支出金	市債	繰入金	その他	一般財源
02 ６次産業化・ブランド化で農林業を振興		21,480			2,941	70

目的・趣旨

地域農業の将来の方向性等を集落や地域（国営団地等）で話し合い、担い手農家（認定農業者、集落営農組織等）への農地集積を促進し、地域農業の体質強化を図ることを目的とした「京力農場プラン」の作成（新規・更新）を推進する。

主な財源

府補	機構集積協力金交付事業費補助金	21,480
諸収入	農地中間管理機構事業等業務委託金	2,941

事業概要

○京力農場プラン作成推進経費　70千円

市内地域で作成されたプランについて審査し、必要に応じて助言等を行う。

・京力農場プラン検討会委員謝金　60千円

4千円×5人×3回

・消耗品費　10千円

○（一社）京都府農業会議からの農地中間管理事業受託事務経費　2,941千円

・会計年度任用職員任用経費（1人）　2,841千円

・職員旅費、消耗品費　100千円

※受託事務：借入予定農地の調査、借受希望農地リストの作成、農用地利用配分計画案の作成等

○機構集積協力金交付事業　21,480千円

・地域集積協力金交付事業交付金　21,480千円

自ら定めた「京力農場プラン」に基づき、農地中間管理機構に農地を貸し付けた地域に、貸付割合に応じて協力金を交付

※協力金交付予定地区・面積：8地区、11,700a

※交付単価：機構の活用率に応じて、10千円～28千円/10a

予算科目			本年度予算額	前年度予算額	増減額	参考R元決算額		
	款	06 農林水産業費	240,917千円	201,137千円	39,780千円	217,088千円	部	農林水産部
	項	01 農業費						
	目	08 農地利用推進費					課	農林整備課
	事業	03 多面的機能支払交付金事業						

		国庫支出金	府支出金	市債	繰入金	その他	一般財源
総合計画計画項目	02 6次産業化・ブランド化で農林業を振興		181,532				59,385

目的・趣旨

農地や農業用水等の保全のため、地域の共同活動による農業用施設の機能維持及び長寿命化のための補修や更新等を行う農業者団体等へ支援を行う。

主な財源

府補　多面的機能支払交付金　181,532

事業概要

○多面的機能支払交付金事業活動推進費　3,378千円

事業の推進及び実施状況確認事務

- 会計年度任用職員任用経費（2人）　1,482千円
- その他経費　1,896千円

（時間外勤務手当、旅費、消耗品費、燃料費等）

○多面的機能支払交付金（負担率： 国1/2、府1/4、市1/4）　237,539千円

- 農地維持活動及び資源向上支払（共同活動）97組織　133,714千円
- 資源向上支払（施設の長寿命化）89組織　103,625千円
- 広域化加算（大宮町、二区、上宇川、島津）　200千円

＜参　考＞

農地維持活動	農業を支える共用設備の基本的な維持管理
資源向上（共同）	共用設備の軽微な補修等の共同作業や環境活動
資源向上（長寿命化）	共用設備の補修・更新等の長寿命化の作業
広域化・体制強化	活動組織の広域化・体制強化に対する支援として交付

令和2年度多面的機能支払交付金対象活動の取組状況

峰山町	大宮町	網野町	丹後町	弥栄町	久美浜町	合　計
13組織	8組織	10組織	9組織	14組織	43組織	97組織

予算科目			本年度予算額	前年度予算額	増減額	参考R元決算額		
	款	06 農林水産業費	6,000千円	12,000千円	△ 6,000千円	6,750千円	部	農林水産部
	項	01 農業費						
	目	09 農村防災･減災対策費					課	農林整備課
	事業	01 ため池等整備事業						

総合計画計画項目	10 地域ぐるみによる消防・救急・防災体制の充実	国庫支出金	府支出金	市債	繰入金	その他	一般財源
				4,500		1,200	300

目的・趣旨	主な財源		
上すべ内池及び下すべ内池（峰山町菅地区）の改修工事を府営事業により実施し、災害の未然防止及び維持管理の軽減を図る。	分担金	ため池等整備事業分担金	1,200
	市債	ため池等整備負担金事業債（合併特例債）	4,500

事業概要

○府営ため池等整備事業負担金　6,000千円

【菅地区】

- 市負担金　40,000千円 × 12% ＝ 4,800千円
- 地元負担金　40,000千円 × 3%(1/2減免) ＝ 1,200千円

（参考）

総事業費： 166,700千円

国府負担： 85%（国55%、府30%）

事業期間： 令和元年度～令和4年度

改修内容： ため池整備

予算科目			本年度予算額	前年度予算額	増減額	参考R元決算額		
	款	06 農林水産業費	18,172千円	8,800千円	9,372千円	32,242千円	部	農林水産部
	項	01 農業費						
	目	09 農村防災･減災対策費					課	農林整備課
	事業	02 農業水路等長寿命化･防災減災事業						

総合計画計画項目	国庫支出金	府支出金	市債	繰入金	その他	一般財源
10 地域ぐるみによる消防・救急・防災体制の充実		18,172				0

目的・趣旨

ため池の防災対策や災害時の被害軽減に役立てるため、ため池ハザードマップを作成し、地域住民の自主防災意識の向上を図る。

主な財源

府補　農業水路等長寿命化･防災減災事業補助金　18,172

事業概要

○ため池ハザードマップ作成業務委託料　18,172千円

地区名	名称
峰山町内記	尼ヶ谷池、新宮谷池
峰山町新町	温水池、追坂池
峰山町赤坂	合邦池、井の谷池
峰山町杉谷(第13区)	金比羅池
網野町公庄	公庄池
丹後町筆石	筆石池
久美浜町平田	岩谷池
合計	10池

予算科目		本年度予算額	前年度予算額	増減額	参考R元決算額		
款	06 農林水産業費	2,194千円	3,540千円	△ 1,346千円	4,069千円	部	農林水産部
項	02 林業費						
目	01 林業総務費					課	農林整備課
事業	50 林業総務一般経費						

総合計画計画項目	国庫支出金	府支出金	市債	繰入金	その他	一般財源
02 ６次産業化・ブランド化で農林業を振興		670				1,524

目的・趣旨

林業振興を推進するための経費及び京都府林業振興会への負担金のほか、森林組合等の作業員の福祉の向上と生活の安定、長期に就労する担い手の確保を図るため、共済事業加入経費の一部や林業労働者が安全で安心して働き続けられる環境づくりを支援する。

主な財源

府補	緑の担い手育成事業費補助金	581
府補	林業労働者新共済事業費補助金	89

事業概要

○旅費（府内研修会等） 57千円

○需用費 54千円
- 消耗品費（書籍、事務用品） 50千円
- 燃料費（混合ガソリン） 4千円

○使用料及び賃借料 21千円
- 有料道路通行料 15千円
- 駐車場使用料 6千円

○京都府林業振興会等負担金 483千円

○林業労働者新共済事業補助金 706千円

年間就労日数が100日以上の就労者に対し、共済事業加入経費の一部を支援

事業区分	就労者数	延べ就労日数	補助単価	金　額
長期事業	10人	2,567日	205円	526千円
退職金助成事業	10人	2,567日	70円	180千円
合　計				706千円

○緑の担い手育成事業補助金 873千円

(1)新規就労者支援事業 369千円

林業事業体が新規就労者に貸与する機械や用具の整備に要する経費の支援

新規就労者　3人　×　123千円　＝　369千円

(2)林業労働者就労環境改善支援事業 504千円

雇用労働者の待遇改善や就労環境整備を図り、労働者が安心して就労できることにつながる取組に要する経費の支援

前年度総賃金　30,529千円　×　16.5/1000　＝　504千円

予算科目			本年度予算額	前年度予算額	増減額	参考R元決算額		
	款	06 農林水産業費	87,136千円	94,733千円	△ 7,597千円	94,878千円	部	農林水産部
	項	02 林業費						
	目	02 有害鳥獣対策費					課	農林整備課
	事業	01 有害鳥獣対策事業						

総合計画計画項目	国庫支出金	府支出金	市債	繰入金	その他	一般財源
02 6次産業化・ブランド化で農林業を振興		48,166		249		38,721

目的・趣旨

鳥獣被害防止計画に基づき有害鳥獣対策を実施する。

主な財源

府補	有害鳥獣捕獲関係事業費補助金	48,166
繰入金	再編交付金事業基金繰入金	249

事業概要

【捕獲対策事業】 82,525千円

「鳥獣被害防止総合対策交付金」を活用し、個体数減少を目指した緊急的な被害防止捕獲を推進するとともに、猟期中のシカ対策として「シカ捕獲強化事業」を活用し、メスジカの捕獲強化を図る。

○鳥獣被害対策実施隊設置経費 897千円

・実施隊員報酬（41人） 820千円

・費用弁償 77千円

○シカ捕獲奨励金 4,290千円

対象：4頭～20頭目（捕獲単価：オス3千円/頭、メス5千円/頭）

○需用費（サル餌、燃料費等） 355千円

○有害鳥獣捕獲委託料 75,612千円

（単位：頭、羽）

	イノシシ	シカ	サル	小動物	鳥類	合計
捕獲見込	1,700	2,700	15	230	270	4,915

○京丹後市野生鳥獣被害対策協議会負担金 569千円

○その他経費（旅費、自動車損害保険料等） 85千円

○捕獲班員確保のための補助金 717千円

・狩猟免許取得奨励補助金（1/2補助） 69千円

・猟銃所持許可更新手数料補助金（1/2補助） 198千円

・猟銃購入費補助金（1/2補助、上限150千円） 450千円

【防除対策事業】 4,611千円

集落で行うサルの追払活動及び防除施設整備を支援し、農作物や生活環境被害の更なる減少を図る。

○地区配付サル追払用煙火 178千円

○有害鳥獣防除施設費補助金 4,433千円

・再編交付金基金事業 3,433千円

事業内容：丹後町内の老朽化した有害鳥獣防除施設の整備

交付団体及び整備延長	袖志区 233m	尾和区 70m

・単独事業 1,000千円

事業内容：国庫補助事業の対象とならない農地

補助率 ：1/2（農振農用地）

3/10（その他の小規模な農地）

予算科目			本年度予算額	前年度予算額	増減額	参考R元決算額		
	款	06 農林水産業費	11,608千円	11,306千円	302千円	11,293千円	部	農林水産部
	項	02 林業費						
	目	02 有害鳥獣対策費					課	農林整備課
	事業	02 猪･鹿肉処理施設運営管理事業						

総合計画計画項目	国庫支出金	府支出金	市債	繰入金	その他	一般財源
02 ６次産業化・ブランド化で農林業を振興					2,500	9,108

目的・趣旨	主な財源	
猪・鹿肉処理施設「京たんご　ぼたん・もみじ比治の里」の維持管理運営経費及びジビエ肉の販売とPR経費	諸収入　猪･鹿肉精肉販売代金	2,500

事業概要

○ジビエ肉PR経費　61千円
- 費用弁償

○施設管理運営経費　11,547千円
- 需用費（消耗品、燃料費、電気代、施設修繕料等）　2,239千円
- 役務費（電話代、水質検査等手数料等）　216千円
- 委託料　8,968千円
  - 処理施設運営管理委託料　8,115千円
  - 施設清掃委託料　246千円
  - 浄化槽維持管理委託料　228千円
  - 機器保守点検委託料　223千円
  - その他施設警備等委託料　156千円
- 施設用地借上料等　124千円

予算科目			本年度予算額	前年度予算額	増減額	参考R元決算額		
款	06 農林水産業費		872千円	3,948千円	△ 3,076千円	3,359千円	部	農林水産部
項	02 林業費							
目	03 森林整備費						課	農林整備課
事業	01 森林整備事業							
総合計画計画項目	02 6次産業化・ブランド化で農林業を振興		国庫支出金	府支出金	市債	繰入金	その他	一般財源
				471				401

目的・趣旨

国庫及び府補助の採択を受けて実施する間伐及び森林作業道開設に対して補助金を交付し、森林施業者の負担軽減及び健全な森林の造成、多面的機能の増進、森林の有効活用を図る。

主な財源

府補　緑の公共事業費補助金　471

事業概要

○森林適正整備推進事業費補助金　566千円

実施地域	事業種類	事業量	対象経費	金　額
久美浜町	間伐	2.0ha	593千円	356千円
	間伐材搬出	50.0㎥	350千円	210千円

補　助　率　：対象経費の60%（府50%、市10%）

実 施 主 体　：丹後地区森林組合

○森林作業道開設補助金　306千円

実施地域	事業種類	事業量	対象経費	金　額
久美浜町	作業道開設	250m	612千円	306千円

補　助　率　：国庫補助事業である森林整備事業における対象経費の50%以内

実 施 主 体　：丹後地区森林組合

予算科目			本年度予算額	前年度予算額	増減額	参考R元決算額		
款	06 農林水産業費		1,350千円	0千円	1,350千円	497千円	部	農林水産部
項	02 林業費							
目	03 森林整備費						課	農林整備課
事業	02 治山･適正管理事業							
			国庫支出金	府支出金	市債	繰入金	その他	一般財源
総合計画計画項目	02 ６次産業化・ブランド化で農林業を振興							1,350

目的・趣旨	主な財源
災害要因の除去、被災現場の復旧等を通して、山林の適正管理を行うとともに災害の未然防止を図る。	

事業概要

○小規模治山事業支援補助金　1,350千円

補助対象：地区又は農林業を営む者で組織する団体

補助内容：原材料経費、機械経費（人件費、燃料費は対象外）

補助率　：2/3

補助上限：300千円（原材料経費又は機械経費のみの場合は200千円）

実施地域	箇所数	金　額
大宮町	2	550千円
丹後町	2	600千円
久美浜町	1	200千円
合　　計	5	1,350千円

予算科目			本年度予算額	前年度予算額	増減額	参考R元決算額		
	款	06 農林水産業費	14,734千円	12,714千円	2,020千円	10,030千円	部	農林水産部
	項	02 林業費						
	目	03 森林整備費					課	農林整備課
	事業	03 林道等施設管理事業						

総合計画計画項目	国庫支出金	府支出金	市債	繰入金	その他	一般財源
02 ６次産業化・ブランド化で農林業を振興					2,015	12,719

目的・趣旨

森林機能の確保と森林資源の活用保全に資する森林内作業を容易にするため、林道の適正な維持管理を行う。

主な財源

負担金　丹後縦貫林道維持管理負担金　2,015

事業概要

○修繕料　1,400千円
- コルゲート管修繕等　900千円
- ガードレール復旧　200千円
- 土砂撤去等　300千円

○委託料　11,531千円
- システム保守委託料（積算システム）　861千円
- 道路環境整備委託料（丹後縦貫林道）　10,670千円

林道名	事業延長	金　額
太鼓山線	10,000m	4,400千円
成相線	4,800m	1,824千円
大内線	5,900m	2,242千円
奥寄線	5,800m	2,204千円

※維持管理（草刈・側溝清掃）

○ソフトフェア使用料（CADソフト）　53千円

○小規模林道整備事業支援補助金　1,750千円

補助対象：地区又は農林業を営む者で組織する団体

補助内容：原材料経費、機械経費（人件費、燃料費は対象外）

補助上限：300千円（原材料経費又は機械経費のみの場合は200千円）

実施地域	箇所数	金　額
網野町	1	200千円
弥栄町	1	200千円
久美浜町	6	1,350千円
合　　計	8	1,750千円

予算科目		本年度予算額	前年度予算額	増減額	参考R元決算額		
款	06 農林水産業費	8,150千円	8,887千円	△ 737千円	10,012千円	部	農林水産部
項	02 林業費						
目	03 森林整備費					課	農林整備課
事業	04 松くい虫防除事業						

総合計画計画項目	国庫支出金	府支出金	市債	繰入金	その他	一般財源
02 ６次産業化・ブランド化で農林業を振興		5,679				2,471

目的・趣旨

松くい虫被害木を伐採・焼却処分し被害の拡大防止を図るとともに、健全な松林を被害から守るため、地上散布及び樹幹注入による防除等を実施し、海岸防風林の機能確保及び風致景観等の保全を図る。

主な財源

府補　松くい虫駆防除事業費補助金　5,679

事業概要

○需用費（樹幹注入表示板等）　50千円

○松くい虫防除委託料　8,100千円

	事業箇所	事業量	金　額
特別伐倒駆除	丹後町間人、網野町掛津・小浜・浜詰、久美浜町箱石地内	72.5㎥	2,886千円
樹幹注入	丹後町間人・平、久美浜町湊宮地内	151本	2,936千円
無人ヘリ薬剤散布	網野町掛津・遊・浜詰地内	14ha	1,753千円
松くい虫被害木毎木調査	丹後町間人、網野町掛津・小浜・浜詰、久美浜町箱石地内	1,082本	436千円
樹幹注入毎木調査	丹後町間人・平、久美浜町湊宮地内	151本	89千円

予算科目			本年度予算額	前年度予算額	増減額	参考R元決算額		
	款	06 農林水産業費	8,459千円	9,363千円	△ 904千円	7,634千円	部	農林水産部
	項	02 林業費						
	目	03 森林整備費					課	農林整備課
	事業	05 市行造林事業						

総合計画計画項目	国庫支出金	府支出金	市債	繰入金	その他	一般財源
02 ６次産業化・ブランド化で農林業を振興		6,536				1,923

目的・趣旨

市行造林地における植栽木の財産造成と森林機能の確保を図るため、計画的な保育及び間伐施業を実施する。

主な財源

府補　森林整備費補助金　6,536

事業概要

○保育施業工事　8,459千円

	事業箇所	事業量	金　額
搬出間伐（30～40㎥/ha）	網野町郷地内	6ha	2,625千円
作業道開設（W=3m）	網野町郷地内	1,300m	5,834千円

予算科目			本年度予算額	前年度予算額	増減額	参考R元決算額		
款	06	農林水産業費	6,222千円	10,620千円	△ 4,398千円	6,400千円	部	農林水産部
項	02	林業費						
目	03	森林整備費					課	農林整備課
事業	06	豊かな森を育てる事業						

総合計画計画項目	国庫支出金	府支出金	市債	繰入金	その他	一般財源
02 ６次産業化・ブランド化で農林業を振興				6,177	45	0

目的・趣旨

豊かな森を育てる基金を活用して、森林の公益的機能の維持増進が図られる事業、府内産材の利用促進事業等を実施する。

主な財源

繰入金	豊かな森を育てる基金繰入金	6,177
諸収入	木工教室参加料	45

事業概要

○報償費（木工教室講師謝金） 70千円

○需用費（木工教室材料費・印刷代） 159千円

○役務費（木工教室折込手数料） 62千円

○森林保全業務委託料（天然更新促進業務） 4,000千円

森林作業を通して荒廃の進行した森林を対象として、表面侵食防止機能や土砂崩壊防止機能の向上を想定し天然更新を検討及び促進する業務

○工事請負費 931千円

・丹後王国森林環境モデル整備工事

里地里山保全3.5ha、散策道300m（令和2～3年度で実施）

○豊かな森を育てる事業補助金（森林施業路開設補助） 1,000千円

市行造林関係区域、大宮町内

件数	距離	単価	金額
1	400m	2.5千円	1,000千円

予算科目			本年度予算額	前年度予算額	増減額	参考R元決算額		
款	06 農林水産業費		24,939千円	24,939千円	0千円	11,735千円	部	農林水産部
項	02 林業費							
目	03 森林整備費						課	農林整備課
事業	07 森林環境譲与税基金							
			国庫支出金	府支出金	市債	繰入金	その他	一般財源
総合計画計画項目	02 6次産業化・ブランド化で農林業を振興						1	24,938

目的・趣旨	主な財源
森林環境譲与税を財源とし、市内森林環境の着実な整備実施に向けて、森林環境譲与税基金へ積立を行う。	財産収入　森林環境譲与税基金利子収入　1

事業概要

○森林環境譲与税基金積立金　24,939千円

（単位：千円）

令和2年度末現在高見込額 ①	令和3年度中見込額				令和3年度末現在高見込額 ①-②+③
	繰入金 ②	積立金			
		森林環境譲与税相当額	利子収入	計 ③	
30,279	19,151	24,938	1	24,939	36,067

予算科目			本年度予算額	前年度予算額	増減額	参考R元決算額		
	款	06 農林水産業費	25,451千円	0千円	25,451千円	0千円	部	農林水産部
	項	02 林業費						
	目	03 森林整備費					課	農林整備課
	事業	08 森林環境整備事業						

	国庫支出金	府支出金	市債	繰入金	その他	一般財源
総合計画計画項目 02 ６次産業化・ブランド化で農林業を振興		6,300		19,151		0

目的・趣旨

森林環境譲与税基金及び豊かな森を育てる府民税市町村交付金を活用し、森林の整備、管理保全、担い手育成及び普及啓発等の各種施策を通して森林環境整備に取り組むことにより、森林の有する公益的機能の維持増進を図るとともに、新たな森林の経営管理の推進を図る。

主な財源

府補	豊かな森を育てる府民税市町村交付金	6,300
繰入金	森林環境譲与税基金繰入金	19,151

事業概要

○会計年度任用職員任用経費（1人） 2,313千円

報酬・職員手当・共済費・費用弁償

（地域的希望調査、所有者意向調査、地権状況調査、計画推進）

○職員旅費 144千円

○需用費（リース車両燃料費） 231千円

○役務費（リース車両自動車損害保険料） 17千円

○森林環境整備委託料 11,059千円

- 森林整備未利用材搬出促進事業 424千円
- 森林経営管理制度推進業務 4,917千円
- 所有者及び相続人代表者等調査確定業務 406千円
- 境界明確化等業務 5,312千円

○使用料及び賃借料 378千円

（自動車借上料、有料道路通行料、駐車場使用料）

○森林環境整備促進対策事業補助金 11,309千円

（1）森林整備施策

対象事業区分	事業内容	金　額
間伐	経営管理森林の間伐	9,309千円
間伐材搬出	林内から山土場搬出	
森林施業路開設	森林の整備計画と一体的実施	
安心安全森づくり	危険木･堆積の除去、病害虫駆除等	
防災減災里山林整備	里山林等の伐採整備及び天然更新等	
森に入る環境づくり	自伐型・自給的林業の奨励	

（2）担い手育成・確保、普及啓発

対象事業区分	事業内容	金　額
森林環境学習の推進	木育･普及活動等の企画実施	2,000千円
木材製品新規需要開拓	地域由来木材製品の需要拡大	
ﾄﾗｲｱﾙ雇用型新規就労者支援	新規就労者の確保･育成	

予算科目			本年度予算額	前年度予算額	増減額	参考R元決算額		
	款	06 農林水産業費	2,533千円	2,497千円	36千円	2,693千円	部	農林水産部
	項	03 水産業費						
	目	01 水産業総務費					課	海業水産課
	事業	50 水産業総務一般経費						

総合計画計画項目	国庫支出金	府支出金	市債	繰入金	その他	一般財源
03 つくり育てる漁業と海業の推進						2,533

目的・趣旨

施設等の維持管理と水産関連団体の活動を支援することにより、水産業務の円滑な推進及び水産振興を図る。

主な財源

事業概要

○事務費及び施設管理経費　1,281千円
- 職員旅費　21千円
- 事務消耗品（積算図書、測量用品等）　155千円
- 公用車維持管理経費（2台分）　323千円
- 久美浜栽培漁業センター維持管理経費　375千円
- 久美浜栽培漁業センター真空ポンプ修繕　407千円

○啓発看板設置工事　500千円
網野町浅茂川、丹後町小間の2か所

○ソフトウェア使用料　27千円
- CADソフト

○水産関連団体への負担金及び補助金　725千円
- 京都府漁業者育成校「海の民学舎」負担金　495千円
（通常分120千円、経営力向上講座等事業分375千円）
- 京都府漁港漁場協会負担金　200千円
- 京都府漁業士会補助金　30千円

予算科目			本年度予算額	前年度予算額	増減額	参考R元決算額		
款	06 農林水産業費		1,149千円	1,149千円	0千円	1,290千円	部	農林水産部
項	03 水産業費							
目	02 水産業振興費						課	海業水産課
事業	01 内水面漁業振興支援事業							
			国庫支出金	府支出金	市債	繰入金	その他	一般財源
総合計画計画項目	03 つくり育てる漁業と海業の推進			463				686

目的・趣旨

河川・湖の水産資源の増殖・確保を目的として、内水面漁業協同組合が実施する種苗放流事業に対し補助金を交付する。

主な財源

府補　内水面漁業振興対策事業費補助金　463

事業概要

○河川種苗放流事業補助金　1,149千円

実施団体	実施場所	事業費	補助金	放流魚種
野間漁業協同組合	野間川	1,375千円	783千円	アユ、ウナギ、アマゴ
上宇川漁業協同組合	宇川	544千円	286千円	アユ
京都府漁業協同組合網野支所	離湖	141千円	80千円	ウナギ、フナ
合　計		2,060千円	1,149千円	

予算科目			本年度予算額	前年度予算額	増減額	参考R元決算額		
	款	06 農林水産業費	9,336千円	836千円	8,500千円	274,894千円	部	農林水産部
	項	03 水産業費						
	目	02 水産業振興費					課	海業水産課
	事業	02 漁業振興支援事業						

総合計画計画項目	国庫支出金	府支出金	市債	繰入金	その他	一般財源
03 つくり育てる漁業と海業の推進						9,336

目的・趣旨

漁業経営の安定と水産資源の確保を図るため、府漁協が実施する種苗放流事業に対し補助金を交付する。

また、農林水産省の補助事業「農山漁村振興交付金（地域活性化対策）事業」に取り組む「（仮）まるっぽ間人プロジェクト」へ、事業資金を一時的に貸し付け、漁村資源等を活用した地域振興を側面的に支援する。

主な財源

事業概要

○種苗放流事業補助金（補助率1/3以内）　836千円

実施団体	事業費	補助金	放流魚種	
			日本海	久美浜湾
京都府漁業協同組合 丹後支所	604千円	201千円	アワビ サザエ	
京都府漁業協同組合 網野支所	746千円	248千円	アワビ サザエ	
京都府漁業協同組合 湊支所	1,162千円	387千円	アワビ サザエ	クロダイ
合　計	2,512千円	836千円		

○農山漁村振興交付金事業資金貸付金　8,500千円

- 貸付金額：8,500千円　※国からの交付金を受領後、市に返還
- 事業期間：令和3年度～令和5年度
- 令和3年度事業費：8,500千円（2年目6,000千円、3年目3,500千円を予定）
- 補助率：10/10
- 貸付先（事業実施団体）：（仮称）まるっぽ間人プロジェクト
- 令和3年度事業内容（案）

①活動計画策定

②都市部と連携したアイディアソンの開催

③（仮称）間人キスまつりなど関係人口創出に向けたイベントの企画・開催

④地域サロン食堂の試験的開催

（参考）農山漁村振興交付金（地域活性化対策）事業

農山漁村の自立及び継続発展に向けて、地域住民が生き生きと暮らしていける環境の創出を行うためのきっかけをつくること及び農山漁村について広く知ってもらうことを目的とする。

予算科目			本年度予算額	前年度予算額	増減額	参考R元決算額		
	款	06 農林水産業費	3,730千円	547千円	3,183千円	545千円	部	農林水産部
	項	03 水産業費						
	目	02 水産業振興費					課	海業水産課
	事業	03 海業推進事業						

総合計画計画項目	国庫支出金	府支出金	市債	繰入金	その他	一般財源
03 つくり育てる漁業と海業の推進						3,730

目的・趣旨

「海業推進事業計画」に基づき海業の取組を推進し、地元水産物の地産地消・地産来消などの消費拡大や販売促進、漁村地域の活性化を図る。

主な財源

事業概要

○ふるさと海づくり大会負担金　100千円
- 開催日：未定
- 会　場：舞鶴市（予定）

○久美浜カキ･魚まつり開催補助金　430千円
- 開催日：令和4年1月中旬予定
- 場　所：久美浜町湊宮

○海業振興事業補助金　200千円
（補助率2/3以内、上限200千円）
- 採捕漁業体験事業等

○地域水産物販路拡大支援事業補助金　3,000千円
真牡蠣、沖ギス、活いかなどの地域水産物の更なる販路拡大、地産来消の取組を支援
事業主体：漁業関係者が組織する宿泊業、飲食業、卸売業の事業者を含んだ団体若しくはこれらの構成員を含む地域自治組織
補助率：2/3以内、上限1,000千円

予算科目			本年度予算額	前年度予算額	増減額	参考R元決算額		
	款	06 農林水産業費	311千円	407千円	△ 96千円	479千円	部	農林水産部
	項	03 水産業費						
	目	02 水産業振興費					課	海業水産課
	事業	04 利子補給助成事業						

総合計画計画項目	国庫支出金	府支出金	市債	繰入金	その他	一般財源
03 つくり育てる漁業と海業の推進						311

目的・趣旨

漁業者が経営安定を目的に借入れた漁業近代化資金及び平成29年台風21号により被災した漁具・漁船等の復旧のため借入れた災害特別資金に対し、支払利子の一部を助成する。

主な財源

事業概要

○漁業近代化資金利子補給金（一般融資分）　107千円

対象者	資金使途	貸入額	利子補給対象残高	利子補給率	利子補給額
個人	機関換装	6,000千円	4,500千円	0.30%	13,500円
生産組合	漁網購入	20,000千円	15,000千円	0.30%	45,000円
法人	保冷車購入	8,000千円	5,139千円	0.30%	15,417円
個人	機関換装	4,760千円	3,570千円	0.30%	10,710円
個人	ロープ購入	5,000千円	2,775千円	0.40%	11,100円
個人	漁船購入	6,340千円	5,389千円	0.20%	10,778円
				合計	106,505円

※利子補給対象期間：R3.1.1～12.31

○漁業災害復旧資金利子補給金（平成29年台風21号災害特別資金）　204千円

対象者	資金使途	貸入額	利子補給対象残高	利子補給率	利子補給額
生産組合	漁網購入	11,800千円	6,736千円	0.80%	53,888円
個人	漁網購入	3,000千円	2,550千円	0.85%	21,675円
法人	運転資金	20,000千円	8,000千円	0.80%	64,000円
生産組合	運転資金	20,000千円	8,000千円	0.80%	64,000円
				合計	203,563円

※利子補給対象期間：R3.1.1～12.31

予算科目			本年度予算額	前年度予算額	増減額	参考R元決算額		
	款	06 農林水産業費	3,791千円	2,616千円	1,175千円	3,136千円	部	農林水産部
	項	03 水産業費						
	目	03 漁港管理費					課	海業水産課
	事業	01 漁港維持管理事業						

総合計画計画項目	国庫支出金	府支出金	市債	繰入金	その他	一般財源
03 つくり育てる漁業と海業の推進						3,791

目的・趣旨

漁業者の生産活動及び船舶の出入港時の安全を確保するため、漁港施設の維持管理を行う。

主な財源

事業概要

○漁港施設維持補修経費　2,341千円
- 漁港内標識灯修繕　5基　1,430千円
- 浅茂川漁港係船環修繕工事　3か所　258千円
- 浜詰漁港（夕日泊地）係船環修繕工事　2か所　173千円
- 三津漁港船揚場滑り材補修工事　3か所　240千円
- 竹野漁港船揚場滑り材補修工事　3か所　240千円

○漁港区域管理委託料　300千円
- 浅茂川漁港環境用地清掃等　A＝2,800㎡　200千円
- 間人漁港漁船修理場用地除草　A＝732㎡　100千円

○指向灯保守点検委託料　250千円
- 間人漁港指向灯保守点検

○工事請負費　900千円
- 浅茂川漁港タラップ更新工事　1か所

予算科目			本年度予算額	前年度予算額	増減額	参考R元決算額		
	款	06 農林水産業費	11,600千円	15,306千円	△ 3,706千円	854千円	部	農林水産部
	項	03 水産業費						
	目	03 漁港管理費					課	海業水産課
	事業	02 漁港整備事業						

総合計画計画項目	国庫支出金	府支出金	市債	繰入金	その他	一般財源
03 つくり育てる漁業と海業の推進			9,400		295	1,905

目的・趣旨

漁業者の就労環境の改善及び水産物の安定的な供給を維持するため、漁港施設の改良・補修等を行う。

主な財源

分担金	漁港整備事業分担金	295
市債	漁港施設整備事業債（過疎対策債）	9,400

事業概要

○工事請負費　11,600千円

- 浜詰漁港（夕日泊地）第1防波堤標識灯更新工事　5,700千円
- 間人漁港弁天島簡易標識LED取替工事　1基　2,500千円
- 間人漁港弁天島簡易標識配電盤移設工事　1,400千円
- 浜詰漁港（塩江泊地）泊地浚渫工事　2,000千円

浚渫面積　A＝200㎡

浚渫土量　V＝60㎥

予算科目			本年度予算額	前年度予算額	増減額	参考R元決算額		
	款	06 農林水産業費	10,000千円	0千円	10,000千円	12,001千円	部	農林水産部
	項	03 水産業費						
	目	03 漁港管理費					課	海業水産課
	事業	03 水産物供給基盤機能保全事業						

総合計画計画項目	国庫支出金	府支出金	市債	繰入金	その他	一般財源
03 つくり育てる漁業と海業の推進		6,666			166	3,168

目的・趣旨

経年劣化等により更新が必要な漁港施設について、長寿命化と更新コストの縮減を目的とした機能保全計画に基づき、浚渫工事を計画的に実施する。

主な財源

分担金	水産物供給基盤機能保全事業分担金	166
府補	水産物供給基盤機能保全事業費補助金	6,666

事業概要

○工事請負費　10,000千円

・浜詰漁港（夕日泊地）航路浚渫工事

浚渫面積　A＝2,100㎡

浚渫土量　V＝1,000㎥

予算科目			本年度予算額	前年度予算額	増減額	参考R元決算額		
	款	04 衛生費	880千円	914千円	△ 34千円	803千円	部	健康長寿福祉部
	項	01 保健衛生費						
	目	02 保健対策費					課	健康推進課
	事業	01 健康づくり･食育推進事業【再掲】						

総合計画計画項目	国庫支出金	府支出金	市債	繰入金	その他	一般財源
08 生涯にわたる体とこころの健康づくり		358				522

目的・趣旨

健康づくり推進員、食生活改善推進員の育成を行い、健康づくりや食育の普及啓発にかかる地域活動等を支援することにより、市民主体の健康づくり及び生涯を通じた食育を推進する。

主な財源

府補	健康増進事業費等補助金	78
府補	食料産業･6次産業化交付金	280

事業概要

○健康づくり事業　282千円

① 健康づくり推進員事業（第6期健康づくり推進員の育成・活動支援、第7期推進員の募集）

- 健康運動指導士謝金（1回）　18千円
- 医師講師謝金（1回）　29千円
- 健康づくり推進員活動費（3千円×48人）　144千円
- 消耗品費（研修会資料、募集用紙ほか）　27千円
- 役務費（研修会案内等の郵送代）　21千円

② 歩いてすすめる健康づくり（チャレンジウォーキングの開催）

- ウォーキングチャレンジカード作成（印刷製本費）　26千円
- ウォーキングコース看板修繕（原材料費）　17千円

○食育推進事業　598千円

京丹後市健康増進計画（食育推進計画）

① 施策の方向Ⅰ「共食・朝ごはん・食事バランス」

- 食生活改善推進員の育成（調理材料ほか、会場借上料）　52千円
- 食生活改善推進による伝達講習会（講師謝金・6支部×3回）　108千円
- こども園、保育所での食育指導(印刷製本費)【子ども未来課】　146千円

② 施策の方向Ⅱ「地産地消・食文化」

- 食文化伝承推進事業（講師謝金・18回）　216千円
- お魚料理教室（調理材料ほか）【海業水産課】　60千円
- 子どもクッキング教室（教材消耗品）　14千円
- 食育推進ネットワーク関連経費（郵送料）　2千円

【議案第52号】

令和3年度　一般会計予算

商工観光部　主要事業説明資料

予算科目		本年度予算額	前年度予算額	増減額	参考R元決算額		
款	05 労働費	6,451千円	6,489千円	△ 38千円	5,671千円	部	商工観光部
項	01 労働諸費						
目	01 労働諸費					課	商工振興課
事業	01 人材確保･就職促進対策事業						

総合計画計画項目	国庫支出金	府支出金	市債	繰入金	その他	一般財源
01 地域の雇用・経済を担う商工業の振興		750				5,701

目的・趣旨

京丹後市地域雇用促進協議会が実施する人材確保・就職促進のための事業に必要な費用の一部を負担し、市内事業所における地元高校生や大学生、U・Iターン希望者などの人材確保を支援するとともに、求職者の就業促進を図る。

また、業務のスキルアップ及び資格取得等を目指す労働者や求職者、職業訓練事業実施団体、東京圏からの移住者を支援し、雇用の安定化と就職促進を図る。

主な財源

府補　移住支援補助金　750

事業概要

○京丹後市地域雇用促進協議会負担金　1,900千円

【雇用促進事業】　1,360千円

- ふるさとバス運行事業　780千円
- 保護者･教員向け企業見学ツアー、説明会開催事業　200千円
- 高校生向け産業･企業セミナー　380千円

【人材育成事業】　540千円

- TANGO子ども未来プロジェクト事業　440千円
- 織物産地未来プロジェクト事業　100千円

○職員旅費・有料道路通行料等　308千円

○丹後地域職業訓練協会運営費補助金　2,072千円

職業訓練実施に必要な経費のうち、訓練に伴う収入額を控除した額の範囲内で補助金を交付

○職業訓練校補助金　721千円

京都府認定職業訓練助成事業費補助金の交付対象となる経費のうち、同補助金の額の1/2以内の額を補助

○職業能力向上支援補助金　450千円

- 補助率：補助対象となる研修の受講料の1/2以内
- 上限額：20千円/年度

○移住支援事業補助金　1,000千円

東京23区居住者、または通勤者が本市内に転入し、起業若しくは京都府に登録している事業所に就職した場合、単身世帯600千円、複数世帯1,000千円の補助金（奨励金）を交付

予算科目			本年度予算額	前年度予算額	増減額	参考R元決算額		
	款	05 労働費	50,000千円	0千円	50,000千円	0千円	部	商工観光部
	項	01 労働諸費						
	目	01 労働諸費					課	商工振興課
	事業	02 中小企業緊急雇用調整助成事業						

総合計画計画項目	国庫支出金	府支出金	市債	繰入金	その他	一般財源
01 地域の雇用・経済を担う商工業の振興	45,000			5,000		0

目的・趣旨

新型コロナウイルス感染拡大の影響により、事業活動の縮小を余儀なくされる事業者に対して、国の助成金と協調し、市独自の助成金を交付することにより、事業者の経費負担の軽減、雇用の維持、常用雇用への移行等、雇用の安定化を図る。

主な財源

国補	新型ｺﾛﾅｳｲﾙｽ感染症対応地方創生臨時交付金	45,000
繰入金	新型ｺﾛﾅｳｲﾙｽ感染症支え合い基金繰入金	5,000

事業概要

○中小企業緊急雇用調整助成金　50,000千円

新型コロナウイルス感染症の影響により事業活動の縮小を余儀なくされた市内中小企業者が、雇用する労働者に対して一時的に休業、教育訓練又は出向を行い雇用の維持を図った場合に、国から受けられる雇用調整助成金及び緊急雇用安定助成金に上乗せして市が助成する。

【対　象】
新型コロナウイルス感染症の影響を受けて事業活動が縮小し、雇用調整助成金若しくは緊急雇用安定助成金の支給を受けた市内中小企業者

【助成額】
国の雇用調整助成金等の基準賃金額から国の助成金（現行基準上限額15千円）を控除した額

予算科目			本年度予算額	前年度予算額	増減額	参考R元決算額		
	款	07 商工費	6,265千円	6,171千円	94千円	2,129千円	部	商工観光部
	項	01 商工費						
	目	01 商工総務費					課	商工振興課
	事業	50 商工総務一般経費						

総合計画計画項目		国庫支出金	府支出金	市債	繰入金	その他	一般財源
	01 地域の雇用・経済を担う商工業の振興						6,265

目的・趣旨	主な財源
商工行政に係る業務を推進するために必要な経費及び公用車の維持管理経費。	

事業概要

○会計年度任用職員任用経費（育休代替1人） 2,554千円
（報酬・職員手当・社会保険料等）

○旅費（中小企業庁派遣職員出張旅費ほか） 1,384千円

○消耗品費（事務用品費） 120千円

○公用車管理費（8台） 2,207千円
- 燃料費 1,056千円
- 修繕料 820千円
- 手数料（自動車登録手数料等） 61千円
- 保険料（自賠責・任意保険料） 195千円
- テレビ受信料 15千円
- 自動車重量税 60千円

予算科目			本年度予算額	前年度予算額	増減額	参考R元決算額		
	款	07 商工費	79,750千円	80,000千円	△ 250千円	79,347千円	部	商工観光部
	項	01 商工費						
	目	02 商工振興費					課	商工振興課
	事業	01 商工会助成事業						

総合計画計画項目	01 地域の雇用・経済を担う商工業の振興	国庫支出金	府支出金	市債	繰入金	その他	一般財源
							79,750

目的・趣旨

京丹後市商工会が実施する小規模事業者のニーズに対応した経営指導及び相談対応事業、地域産業を総合的に振興する事業、織物指導等小規模生産基盤整備事業、地域産業活性化のためのイベント開催や商店街の環境整備事業に対して支援を行い、本市商工業の総合的な振興・発展を図る。

主な財源

事業概要

○小規模事業経営支援事業補助金　67,500千円

・経営改善普及事業及び職員設置指導事業分　63,500千円

小規模事業者への経営指導、経営相談対応活動等

・地域総合振興事業分　4,000千円

機械金属販路開拓、小売商業振興、市場開拓支援

○織物指導等小規模生産基盤整備事業補助金　9,500千円

丹後織物の技術の維持・継承を図るとともに製品品質を確保するため、織物指導、織機調整事業及び小規模の設備更新等を支援。

・織機調整指導費支援　7,500千円

・織物小規模生産基盤整備支援　2,000千円

○地域活性化事業補助金　2,000千円

・京丹後商工祭開催経費補助

市内の様々な産業が一堂に会し、市民等に市内の産業を周知するとともに、会員事業所の交流・販路拡大を促進し産業振興を図る商工祭開催を支援。
（対象事業費：約7,000千円、開催時期：令和3年10月頃）

○商店街環境整備事業補助金　750千円

市内の商店街等の景観整備のため、街路灯（スズラン灯）の撤去を支援。

（対象事業費2,250千円）

予算科目			本年度予算額	前年度予算額	増減額	参考R元決算額		
	款	07 商工費	40,705千円	36,760千円	3,945千円	40,674千円	部	商工観光部
	項	01 商工費						
	目	02 商工振興費					課	商工振興課
	事業	02 丹後地域地場産業振興ｾﾝﾀｰ運営支援事業						

総合計画計画項目	国庫支出金	府支出金	市債	繰入金	その他	一般財源
01 地域の雇用・経済を担う商工業の振興						40,705

目的・趣旨	主な財源
公益財団法人丹後地域地場産業振興センター（アミティ丹後）が行う施設の管理、丹後ブランド産品の販売、地場産品の販路拡大、新商品の開発支援、人材育成、情報の収集及び発信など地場産業の振興を図る各種事業を支援し、本市地場産業の総合的な振興を図る。	

事業概要

○丹後地域地場産業振興センター運営費補助金　39,579千円

（主な事業）

- 地場産品常設展示販売･情報発信（カタログ作成･配布等）
- Tango Good Goods 認定事業（年1回認定品見本市開催）
- 丹後のええもんうまいもん展（京都･大阪･名古屋）ほかイベント出展
- 新商品開発支援（高機能冷凍装置の利活用）
- 食品品質向上セミナー等人材育成事業
- アミティ丹後の施設管理及び点検
- アミティ丹後の貸館事業
- アミティ丹後での誘客販売事業（たんご朝市の開催等）
- 野村克也ベースボールギャラリーの運営

○丹後地域地場産業振興センター大規模改修補助金　1,126千円

- 消防立入検査による指摘事項に係る修繕　642千円
  - 防火扉鋼製建具取替工事
  - 屋内消火栓ポンプ用呼水槽取替工事
- 正面玄関自動ドア修繕　484千円

予算科目			本年度予算額	前年度予算額	増減額	参考R元決算額		
	款	07 商工費	59,925千円	37,104千円	22,821千円	35,935千円	部	商工観光部
	項	01 商工費						
	目	02 商工振興費					課	商工振興課
	事業	03 金融支援事業						

総合計画計画項目	国庫支出金	府支出金	市債	繰入金	その他	一般財源
01 地域の雇用・経済を担う商工業の振興	20,000			20,000		19,925

目的・趣旨

市内事業者による運転資金や設備資金の借入に係る信用保証料及び利子に対して補助を行うことにより、資金調達の円滑化と借入に係る負担の軽減を図り、市内中小企業者の経営の安定化と成長の促進を図る。

主な財源

国補	新型ｺﾛﾅｳｲﾙｽ感染症対応地方創生臨時交付金	20,000
繰入金	ふるさと応援基金繰入金	18,000
繰入金	新型ｺﾛﾅｳｲﾙｽ感染症支え合い基金繰入金	2,000

事業概要

○商工業経営安定利子補給金　4,000千円

- 対象　平成29年3月31日以前の借入に係る利子
- 補給対象期間　60か月間
- 補給率　借入利率のうち2.5%以内、補給後の末端金利1.7～1.8%
- 補給限度額　1事業者当たり年100万円、融資残高の限度額1億1,000万円

○信用保証料補助金　32,000千円

- 補助率　30%～80%（借入額に応じた補助率）
  ［※京都府一般資金及び京丹後市商工業振興融資に基づく融資、並びに対象融資の設備資金部分には、上記補助率にそれぞれ5%を加算］
- 補助限度額　1事業者当たり年40万円

○平成29年台風18号被災中小企業者等災害復旧融資支援補助金　82千円

京都府災害対策緊急融資の利子の一部を補助

- 利子補給額　対象融資の「12回目までの支払利息の全額」及び「13回目から60回目までの支払利息の2分の1以内の額」を補助。

○経営力向上企業支援利子補給金　843千円

経営力を向上させる取組を行う中小企業等（経営力向上計画認定企業）の設備投資に係る金融機関融資の利子の一部を補助

- 補給対象期間　60か月間
- 補給率　借入利率のうち0.1%分
- 補給限度額　1事業者当たり年20万円、融資残高の限度額1億1,000万円

○新型コロナウイルス感染症対策利子補給金　23,000千円

新型コロナウイルス感染症対策支援として、事業資金融資に係る利子の一部を補助

- 補給対象期間　36か月間
- 補給率　借入利率のうち0.46%分
- 補給限度額　1事業者当たり年100万円
  融資残高の限度額1億1,000万円

予算科目		本年度予算額	前年度予算額	増減額	参考R元決算額		
款	07 商工費	27,800千円	27,400千円	400千円	67,387千円	部	商工観光部
項	01 商工費						
目	02 商工振興費					課	商工振興課
事業	04 商工業支援事業						

総合計画計画項目	国庫支出金	府支出金	市債	繰入金	その他	一般財源
01 地域の雇用・経済を担う商工業の振興		10,500		10,000		7,300

目的・趣旨

創業支援のほか、空き店舗・空き工場の活用、新商品の開発、販路開拓、知的財産権取得、事業承継、織物業や機械金属業等製造・加工業における経営力向上のための設備投資など市内商工業者の新たな取組への支援を行い、地域経済の活性化を図る。

主な財源

府補	きょうと地域連携交付金（商工業支援事業）	10,500
繰入金	ふるさと応援基金繰入金	10,000

事業概要

○創業等支援補助金　8,000千円

事業名	補助率	交付限度額
創業支援、空き店舗・空き工場等活用促進	1/4以内	1,000千円

○商工業支援補助金　4,800千円

事業名		補助率	交付限度額
ブランド戦略PR	新商品等開発	1/3以内	300千円
	国内販路開拓	1/2以内	200千円
	国外販路開拓	1/2以内	400千円
知的財産権取得		1/2以内	200千円
産学連携研究等促進		1/2以内	1,000千円
事業承継支援事業		1/2以内	200千円

○製造・加工業経営革新等推進事業補助金　15,000千円

織物業や機械金属業等製造・加工業における経営力向上のための設備投資に対し補助
（経営力向上計画認定企業、補助率1/3以内、交付限度額2,500千円）

予算科目			本年度予算額	前年度予算額	増減額	参考R元決算額		
	款	07 商工費	45,033千円	51,043千円	△ 6,010千円	27,726千円	部	商工観光部
	項	01 商工費						
	目	02 商工振興費					課	商工振興課
	事業	06 企業立地推進事業						

総合計画計画項目	01 地域の雇用・経済を担う商工業の振興	国庫支出金	府支出金	市債	繰入金	その他	一般財源
			14,200				30,833

目的・趣旨

市の事業用地及び企業立地支援制度を広く周知し、市内外企業等の立地を促進するとともに、基準を満たした事業所の新増設や市外からの移住を伴う企業の移転を支援することで、雇用の創出・拡大及び地域産業への経済波及効果の創出を図る。

主な財源

府補　きょうと地域連携交付金（企業立地支援事業）　14,200

事業概要

○企業立地支援事業　44,440 千円

・企業立地助成金　20,000 千円

一定規模以上の投資を行い、市民正規雇用者数を3人（中小企業は2人）以上増加させた「指定事業所」に対して、同雇用者数1人当たり100万円を限度として、設備投資経費や人件費に充当できる助成金を交付する。

対象指定事業所　8社（令和3年1月現在）

・企業立地奨励金　15,240 千円

「指定事業所」に対し、新増設された事業所の投下固定資産（土地･建物･償却資産）に対し課税された固定資産税相当額を限度に奨励金を交付する。

対象指定事業所　15社（令和3年1月現在）

・企業移転移住支援金　9,200 千円

代表者や従業員の３人以上の移住を伴い、移転してきた事業所に対し支援金を交付する。（　3,000千円/社　＋　400千円/人）

○企業立地促進事業　593 千円

・企業情報検索システム使用料　40 千円

・職員旅費･有料道路通行料等　473 千円

・京都府市町村企業誘致推進連絡会議負担金　80 千円

予算科目			本年度予算額	前年度予算額	増減額	参考R元決算額		
	款	07 商工費	898千円	2,484千円	△ 1,586千円	1,758千円	部	商工観光部
	項	01 商工費						
	目	02 商工振興費					課	商工振興課
	事業	07 工業団地維持管理事業						

総合計画計画項目	国庫支出金	府支出金	市債	繰入金	その他	一般財源
01 地域の雇用・経済を担う商工業の振興						898

目的・趣旨

市内工業団地の維持管理を行い、団地の環境美化に努めるとともに、魅力的な立地環境を維持する。

主な財源

事業概要

○工業団地の維持管理費　898千円

- 消耗品（草刈チップソー等）　4千円
- 出入口看板照明電気料等　54千円
- 修繕料　50千円
- 草刈業務等団地環境美化業務委託料　787千円
- 団地内水路及び水道敷地用地借上料　3千円

（参考）市内の工業団地

工業団地名	所在地
赤坂工業団地	峰山町赤坂
清水工業団地	大宮町谷内
森本工業団地	大宮町森本
大山工業団地	丹後町大山
永留工業団地	久美浜町永留
谷工業団地	久美浜町谷

予算科目			本年度予算額	前年度予算額	増減額	参考R元決算額		
	款	07 商工費	14,218千円	1,871千円	12,347千円	840千円	部	商工観光部
	項	01 商工費						
	目	02 商工振興費					課	商工振興課
	事業	08 自然あふれるﾋﾞｼﾞﾈｽﾓﾃﾞﾙ推進事業						

総合計画計画項目		国庫支出金	府支出金	市債	繰入金	その他	一般財源
	01 地域の雇用・経済を担う商工業の振興	8,510					5,708

目的・趣旨

テレワークなどによる多様な働き方が浸透する中、策定したテレワーク推進戦略に基づき、テレワーク環境の整備等を支援し、都市部の企業や人材の誘致を図る。

また、コワーキングスペース（テレワークセンター）を再開し、市内外の事業者による異業種交流等を通じて、市内商工業事業者のイノベーション展開を促進する。

主な財源

国補　地方創生ﾃﾚﾜｰｸ交付金　8,510

事業概要

○テレワーク戦略実践会議　247千円

・アドバイザー謝金等　247 千円

○コーディネート業務委託料　11,100千円

・ワーケーション、企業体験プログラムの構築、プロモーション業務及び都市部企業や人材と市内企業との交流事業開催業務（プロポーザルにより業者選定予定）

＜参考：債務負担行為設定＞

	令和4年度	令和5年度	令和6年度	令和7年度	合　計
委託料	14,800千円	14,800千円	14,800千円	14,800千円	59,200千円

○テレワーク環境整備支援補助金　1,000千円

市内にワーケーション等拠点の拡大を図るため、市内民間事業者が行うテレワークのためのWi-Fi整備や、コワーキングスペース開設のための施設改修、設備整備を支援

補助率：1/2　上限額：500千円

○サテライトオフィス設置等支援補助金　980千円

・サテライトオフィス設置事業

補 助 率 ：1/2以内（開設時1回　500千円上限）

対象経費：事務所改修費、備品購入費等

・サテライトオフィス運営事業

補 助 率 ：1/2以内（40千円上限/月、最長3年）

対象経費：オフィス賃借料、光熱水費、通信費、本社（所）への出張旅費等

○コワーキングスペース再開設　891千円

・家屋借上料（コワーキングスペース部分）　627千円

・管理運営委託料　264千円

開設場所：丹後地域地場産業振興センター内

予算科目			本年度予算額	前年度予算額	増減額	参考R元決算額		
	款	07 商工費	5,199千円	5,499千円	△ 300千円	5,526千円	部	商工観光部
	項	01 商工費						
	目	02 商工振興費					課	商工振興課
	事業	09 機械金属業振興事業						

総合計画計画項目	国庫支出金	府支出金	市債	繰入金	その他	一般財源
01 地域の雇用・経済を担う商工業の振興	2,500					2,699

目的・趣旨

市内の機械金属関連事業者の異業種交流による新たな分野へのビジネス展開や販路開拓のほか、これからの機械金属業界の進むべき方向を展望した丹後機械工業協同組合の積極的かつ主体的な活動に対して補助金を交付し、本市の基幹産業である機械金属業の更なる成長発展を図る。

主な財源

国補	地方創生推進交付金	2,500

事業概要

○機械金属業販路開拓等事業費補助金　5,000千円

実施主体：　丹後機械工業協同組合

補助率：　2/3以内

事業内容：

・異業種交流･新分野開拓推進事業（展示商談会への出展）

・イノベーション･未来創造研究事業（セミナー･交流会等の開催）

○展示商談会への職員参加経費　199千円

職員旅費、有料道路通行料、駐車場使用料

予算科目			本年度予算額	前年度予算額	増減額	参考R元決算額		
	款	07 商工費	6,800千円	6,900千円	△ 100千円	6,867千円	部	商工観光部
	項	01 商工費						
	目	02 商工振興費					課	商工振興課
	事業	10 人材育成事業						

総合計画計画項目	国庫支出金	府支出金	市債	繰入金	その他	一般財源
01 地域の雇用・経済を担う商工業の振興						6,800

目的・趣旨	主な財源
「丹後・知恵のものづくりパーク」（北部産業活性化拠点・京丹後）の研修事業の実施及び施設の管理運営等に必要な経費の一部を負担することにより、事業の円滑な実施と適切な施設運営を促す。	

事業概要

○研修事業負担金　500千円

「丹後・知恵のものづくりパーク」において実施する研修事業経費の一部を負担

○施設等管理運営負担金　6,300千円

「丹後・知恵のものづくりパーク」の運営管理等経費の一部を負担

予算科目			本年度予算額	前年度予算額	増減額	参考R元決算額		
	款	07 商工費	3,067千円	200千円	2,867千円	0千円	部	商工観光部
	項	01 商工費						
	目	02 商工振興費					課	商工振興課
	事業	11 近未来技術地域導入促進事業						

総合計画計画項目	国庫支出金	府支出金	市債	繰入金	その他	一般財源
01 地域の雇用・経済を担う商工業の振興	1,292					1,775

目的・趣旨

近未来時代の将来を見越したデジタル社会の啓発を図るとともに、先端技術を活用した事業活動を支援するため、市内事業者、市内関係団体等による京丹後DX（デジタル・トランスフォーメーション）を推進し、ICT技術を用いた近未来時代に対応した事業活動や市民活動を促進する。また、包括協定を締結したiU情報イノベーション専門職大学と連携し、デジタル化促進のための人材を育成する。

主な財源

国補	地方創生推進交付金	1,292

事業概要

○京丹後DX推進検討チーム設置経費　1,877 千円

・アドバイザー謝金（12人分、費用弁償含む）　1,394 千円

＜検討内容＞

高速無線通信網、地域内循環、
デジタル社会観光地づくり、市民総幸福指標　など

・職員旅費　483 千円

○デジタル化促進事業ワークショップ開催経費［政策企画課］　190 千円

・講師謝金２人分（費用弁償分含む）　190 千円

※ iU情報イノベーション専門職大学より派遣予定

○異業種交流ビジネス支援補助金　1,000 千円

織物業と機械金属業が協力し、先端技術を活用した新しい織物と織機技術を開発する試作品づくりを支援

補助率：2/3　　限度額：1,000千円

予算科目			本年度予算額	前年度予算額	増減額	参考R元決算額		
	款	07 商工費	2,754千円	0千円	2,754千円	0千円	部	商工観光部
	項	01 商工費						
	目	02 商工振興費					課	商工振興課
	事業	12 民民れんけい推進本部事業						

総合計画計画項目	01 地域の雇用・経済を担う商工業の振興	国庫支出金	府支出金	市債	繰入金	その他	一般財源
							2,754

目的・趣旨	市外の先進企業や大学等と市内の企業や団体・住民の連携を促進し、本市の各分野での民間集積を高めるため、民民れんけい推進本部の戦略アドバイザーによる政策提言や産・官・学連携の強化を促進し、各種産業振興、福祉、教育、防災など様々な分野における将来の自律的発展を図る。	主な財源	

事業概要

○民民れんけい推進本部アドバイザー設置経費　2,754 千円

・アドバイザー謝金（費用弁償分含む）　2,512 千円

市の実施するプロジェクトに対し、アドバイザーから指導・助言をいただくための経費

・職員旅費　242 千円

【参考】アドバイザー

・総合戦略アドバイザー　山田 啓二氏
・ICT 戦略アドバイザー　山崎 俊巳氏
・ふるさと創生・働き方戦略アドバイザー　松田智生氏
・医療・健康戦略アドバイザー　二川一男氏
・産業連携戦略アドバイザー　関総一郎氏
・産業連携戦略アドバイザー　宮城 勉氏
・まちづくり総合戦略アドバイザー　東国原 英夫氏
・コロナ対策・スポーツ交流戦略アドバイザー　梨田 昌孝氏
・文化芸術戦略アドバイザー　榎木 孝明氏
・いのち・生活支援戦略アドバイザー　玄 秀盛氏

予算科目			本年度予算額	前年度予算額	増減額	参考R元決算額		
	款	07 商工費	18,112千円	0千円	18,112千円	0千円	部	商工観光部
	項	01 商工費						
	目	02 商工振興費					課	商工振興課
	事業	13 大阪･関西万博連携事業						

総合計画計画項目	国庫支出金	府支出金	市債	繰入金	その他	一般財源
01 地域の雇用・経済を担う商工業の振興	6,865					11,247

目的・趣旨

2025年（令和７年）の大阪・関西万博を見据え、特に大阪と関係の深い松本重太郎翁に関連する事業を通じて、大阪を中心とした関西の経済団体や企業との連携を促進する。また、ビジネスコンテストを開催して、学生等の起業家の注目を集め、併せて市内で起業しようとする学生起業家を支援し、新産業の創造や雇用の場の確保を図る。

主な財源

国補　地方創生推進交付金　6,865

事業概要

○（仮称）松本重太郎展覧会企画運営業務　3,520 千円

・（仮称）松本重太郎展覧会企画運営委託料　3,520 千円

松本重太郎翁の生涯や功績を紹介する特別展を開催

時期：令和3年6月～８月

場所：大阪企業家ミュージアム（大阪産業創造館内：大阪市中央区）

○松本重太郎翁講演会開催費　392 千円

展覧会開催にあわせ、松本重太郎翁の講演会等を開催

・講演会講師謝金　100 千円

・職員旅費･有料道路通行料等　292 千円

○ICT×地域創生甲子園開催費　10,000千円

・企画運営業務委託料　9,500 千円

・報償金（最優秀者）　500 千円

「目指せ令和の松本重太郎翁」を掲げ、本市の地域資源を活用した高校生を含むU35の若手起業家のビジネスコンテストを開催する。全国からビジネスアイデアを公募し、リモートでプレゼン発表を行うことで人材を育成し、また、そのビジネスプランを応援したい企業等とのマッチングを図ることで、全国の起業家たちに京丹後市での起業を誘導

開催時期：令和3年8月（予定）　場所：未定

○学生起業家支援　4,200千円

・創業者法人化支援補助金　200 千円

学生等が起業時又は起業後に法人化する際の登録免許税に補助金を交付し支援

補助率：1/2（ただし、国の軽減措置を活用する場合は軽減後の全額）

・シェアハウス設置モデル事業補助金　4,000 千円

学生起業家やインターンシップ等の利用を図るため、業界団体がシェアハウスを設置する場合の改修費用等を支援

補助率：10/10　限度額4,000千円

予算科目			本年度予算額	前年度予算額	増減額	参考R元決算額		
	款	07 商工費	325,000千円	0千円	325,000千円	0千円	部	商工観光部
	項	01 商工費						
	目	02 商工振興費					課	商工振興課
	事業	14 商工業緊急支援事業						

総合計画計画項目	国庫支出金	府支出金	市債	繰入金	その他	一般財源
01 地域の雇用・経済を担う商工業の振興	265,500			29,500	30,000	0

目的・趣旨

京都府による緊急事態宣言措置により、飲食業等の時短営業や、不要不急の外出を控える要請があり、要請対象事業所に限らず、全産業に売上減少等の影響があることから、市独自の給付金等により市内事業者の事業継続を図る。

主な財源

国補	新型ｺﾛﾅｳｲﾙｽ感染症対応地方創生臨時交付金	265,500
繰入金	新型ｺﾛﾅｳｲﾙｽ感染症支え合い基金繰入金	29,500
諸収入	事業継続支援緊急資金貸付金元金収入	30,000

事業概要

○中小企業事業継続応援給付金　220,000千円

【対象事業者】

市内中小企業者及び小規模事業者（宿泊事業者を除く）

【支給要件】

令和3年1月から3月の間のいずれかの月の売上高が、前年又は前々年同月比で30%以上減少していること。ただし、京都府の緊急事態措置協力金又は国の一時支援金、本市の宿泊業緊急支援給付金の受給者は除く。

【給付額】

前年又は前々年の1月から3月の間の事業収入
　－　前年又は前々年同月比30%以上減少している月の事業収入×3

事業規模（従業員数）に応じ上限を設定
・従業員数が1人～24人　　従業員数×2万円
・従業員数が25人以上　　50万円

○宿泊業緊急支援給付金　75,000千円

【対象事業者】

市内宿泊事業者

【支給要件】

令和3年1月から3月の間のいずれかの月の売上高が、前年度同月比または前々年同月比で30%以上減少していること。または、令和2年に創業したなどにより、対象月がない場合は、令和2年11月と12月の売上高の平均に対し令和3年1月から3月の間のいずれかの月の売上高が、30%以上減少していること。

【給付額】

個人事業主　30万円・法人　60万円

○事業継続支援緊急資金貸付金　30,000千円

市内の中小企業者が雇用調整助成金、緊急事態措置協力金・一時支援金などを申請した場合に、助成金が支給されるまでのつなぎ資金として、無利子、無担保、無保証にて、市が100万円を上限に、一時的に貸付けるもの。

【貸付要件】貸付額：上限100万円
利子等：無利子・無担保・無保証
返済等：申請している助成金などが交付された月

予算科目			本年度予算額	前年度予算額	増減額	参考R元決算額		
	款	07 商工費	66,900千円	0千円	66,900千円	0千円	部	商工観光部
	項	01 商工費						
	目	02 商工振興費					課	商工振興課
	事業	15 地域消費喚起事業						

総合計画計画項目	国庫支出金	府支出金	市債	繰入金	その他	一般財源
01 地域の雇用・経済を担う商工業の振興	60,000			6,500		400

目的・趣旨

新型コロナウイルス感染症の影響により経済活動の劇的な回復が見込めないなか、市民全員にクーポン券を配付することで、市内における消費を喚起し経済循環を促進する。

主な財源

国補	新型ｺﾛﾅｳｲﾙｽ感染症対応地方創生臨時交付金	60,000
繰入金	新型ｺﾛﾅｳｲﾙｽ感染症支え合い基金繰入金	6,500

事業概要

○クーポン券発行事業　66,900 千円

地元商店をはじめ登録事業者が幅広く使用できるクーポン券を発行し、市内事業者の業績回復と客足の誘導により経済活動の回復を図る。

- クーポン券金額：1,000円／人（1枚500円×２枚）
  ※１回につき1,000円以上の食事等で割引券500円／枚が使用可能
- 発行枚数：108,000枚
- クーポン券利用店舗等：市内の事前登録事業者
- 実施期間：未定（効果的な時期を見定め実施）
- 換金期限：未定

需用費（事務用品、クーポン券等印刷費）　869 千円
役務費（配達記録郵便料、新聞折込手数料）　12,031 千円
クーポン券補助金　54,000 千円

予算科目			本年度予算額	前年度予算額	増減額	参考R元決算額		
	款	07 商工費	416千円	428千円	△ 12千円	644千円	部	商工観光部
	項	01 商工費						
	目	02 商工振興費					課	商工振興課
	事業	50 商工振興一般経費						

総合計画計画項目	国庫支出金	府支出金	市債	繰入金	その他	一般財源
01 地域の雇用・経済を担う商工業の振興						416

目的・趣旨	地域経済・産業の振興、活性化を図るための活動等に必要な経費	主な財源	

事業概要

○事務費	416千円
・職員旅費･有料道路通行料等	384千円
・消耗品費	32千円

予算科目			本年度予算額	前年度予算額	増減額	参考R元決算額		
	款	07 商工費	7,818千円	5,792千円	2,026千円	5,659千円	部	商工観光部
	項	01 商工費						
	目	03 繊維産業振興費					課	商工振興課
	事業	01 産地振興事業						

総合計画計画項目	国庫支出金	府支出金	市債	繰入金	その他	一般財源
01 地域の雇用・経済を担う商工業の振興	1,603					6,215

目的・趣旨

産地のかせぐ力の拡大及び人材育成の両軸を担う『TANGO OPEN CENTER推進実行委員会（仮称）』が行う振興事業を支援し、withコロナ時代の販路開拓及び技術継承・人材育成の推進を図る。

また、全国の自治体と連携して和装産業及びシルク産業の振興と魅力ある地域づくりを推進し、併せて、織物業の実態調査を実施することで産地状況を把握・分析し、今後の施策立案に資する。

主な財源

国補　地方創生推進交付金　1,603

事業概要

○TANGO OPEN CENTER推進委員会事業（仮称）補助金　3,206千円

TANGO OPEN CENTER（仮称）を運営する丹後織物工業組合に、与謝野町、京都府と共に補助金を交付し支援

事業例：商談・販売体制整備、インターンシップ受入、機料品安定供給等

（負担割合　京都府1/3、与謝野町・京丹後市1/3、組合1/3）

○丹後織物工業組合創立100周年記念式典開催負担金　321千円

（負担割合　京都府2/5、与謝野町・京丹後市1/5、組合2/5）

式典開催時期：令和3年10月（予定）

○京丹後ちりめん祭補助金　2,000千円

実施時期：未定

場　所：アミティ丹後付近又は網野神社を予定

○全国和装産地市町村協議会（会員数：15団体）　102千円

・職員旅費等　92千円

・負担金　10千円

○シルクのまちづくり市区町村協議会（会員数：32団体）　215千円

職員旅費等　215千円

○森田翁顕彰会負担金　50千円

○織物実態統計調査　1,924千円

・会計年度任用職員任用経費（事務補助員1人）　1,472千円

（報酬・職員手当・社会保険料等）

・調査員謝金　169千円

・消耗品費　30千円

・印刷製本費（報告書）　66千円

・通信運搬費（調査票郵送）　187千円

予算科目			本年度予算額	前年度予算額	増減額	参考R元決算額		
	款	07 商工費	23,531千円	21,091千円	2,440千円	20,998千円	部	商工観光部
	項	01 商工費						
	目	03 繊維産業振興費					課	商工振興課
	事業	02 新シルク産業創造事業						

総合計画計画項目	国庫支出金	府支出金	市債	繰入金	その他	一般財源
01 地域の雇用・経済を担う商工業の振興	11,365					12,166

目的・趣旨

京都工繊大との連携の下、取り組んできた無菌周年養蚕や遺伝子組換蚕に係る基礎研究の成果を事業化へ繋げるため、京丹後市新シルク産業創造館の運営を行うとともに、シルク関連事業者が行う大学等との共同による製品開発、人材育成に係る事業等に対する支援を行い、地域産業の基盤強化と成長を促進する。

主な財源

国補　地方創生推進交付金　11,365

事業概要

○新シルク産業創造館運営経費　19,075 千円

事業化を図る事業者を募集･選定し、8月から業務委託による運営を行う

- 市の直接運営経費（令和2年4月～7月分）　5,557 千円
  - 会計年度任用職員任用経費（蚕飼育作業員1人）　887 千円
  - 養蚕関連資材類（人工飼料、蚕種、薬剤類等）　1,370 千円
  - 光熱水費　3,300 千円
- 業務委託による運営経費（令和2年8月～令和3年3月分）　10,914 千円

＜参考：債務負担行為設定＞

	令和4年度	令和5年度	令和6年度	令和7年度	合　計
委託料	16,371千円	16,371千円	16,371千円	16,371千円	65,484千円

- 新シルク産業創造館施設保守管理費（通年）　2,604 千円
  - 施設管理関連業務委託料（施設機械警備 等）　591 千円
  - 施設維持補修費　1,899 千円
  - 通信費（電話代）　84 千円
  - 火災保険料　30 千円

○新シルク産業創造事業補助金　3,000 千円

シルク関連産業の創業・事業拡大並びに人材育成等を行う事業者に対する補助金

補助率：2/3　限度額：1,000千円

- 創業、事業拡大支援補助金　1,000 千円
- 人材育成補助金　1,000 千円
- 産学連携研究等促進補助金　1,000 千円

○事業内容の検討並びに事業の進捗状況確認等を行う外部専門家の招聘に係る経費　839 千円

- 謝金　224 千円
- 参集旅費　615 千円

○その他経費（公用車維持管理費、職員旅費等）　617 千円

予算科目			本年度予算額	前年度予算額	増減額	参考R元決算額		
	款	07 商工費	4,966千円	3,607千円	1,359千円	3,005千円	部	商工観光部
	項	01 商工費						
	目	04 商工施設費					課	商工振興課
	事業	01 峰山織物ｾﾝﾀｰ管理運営事業						

総合計画計画項目		国庫支出金	府支出金	市債	繰入金	その他	一般財源
	01 地域の雇用・経済を担う商工業の振興					257	4,709

目的・趣旨

峰山織物センターを管理運営し、広く市民の利用に供することで、織物業の振興及び住民の福祉増進を図る。

主な財源

使用料	公有財産使用料	161
使用料	峰山織物ｾﾝﾀｰ使用料	96

事業概要

○峰山織物センター運営管理経費　3,606千円

- 日直代行業務委託料　1,827千円
- 燃料、光熱水費（ガス代、灯油代、電気代、水道料）　1,154千円
- 施設警備委託料　56千円
- 駐車場借上料　306千円
- 維持管理消耗品、修繕料　100千円
- 消防設備･防火対象物点検業務委託料　42千円
- 庭木剪定委託料　40千円
- 通信運搬費（電話使用料）　48千円
- その他維持管理経費（火災保険料、テレビ受信料等）　33千円
- 旧実習室（現教育支援センター「麦わら」職員室）床改修工事　1,360千円

予算科目			本年度予算額	前年度予算額	増減額	参考R元決算額		
	款	07 商工費	8,570千円	5,025千円	3,545千円	5,102千円	部	商工観光部
	項	01 商工費						
	目	04 商工施設費					課	商工振興課
	事業	02 商工等指定管理施設運営事業						

総合計画計画項目	国庫支出金	府支出金	市債	繰入金	その他	一般財源
01 地域の雇用・経済を担う商工業の振興			3,700		1,333	3,537

目的・趣旨

大宮織物ホール及び弥栄機業センターの維持管理及び運営を指定管理者に委託し、施設の有効活用と施設利用者の利便性の向上を図る。

主な財源

使用料	公有財産使用料	1,062
諸収入	大宮織物ﾎｰﾙ電気料	270
諸収入	弥栄機業ｾﾝﾀｰ火災保険料負担金	1
市債	商工施設整備事業債（公共施設等適正管理推進事業債）	3,700

事業概要

○大宮織物ホール指定管理委託料（委託先：商工会）	3,120千円
○大宮織物ホール土地借上料	1,270千円
○大宮織物ホール女子トイレ洋式化改修工事（4か所）	4,143千円
○弥栄機業センター指定管理委託料（委託先：商工会）	23千円
○火災保険料（大宮織物ホール、弥栄機業センター）	14千円

予算科目			本年度予算額	前年度予算額	増減額	参考R元決算額		
	款	07 商工費	1,185千円	1,185千円	0千円	2,778千円	部	商工観光部
	項	01 商工費						
	目	04 商工施設費					課	商工振興課
	事業	50 商工施設一般経費						

総合計画計画項目		国庫支出金	府支出金	市債	繰入金	その他	一般財源
	01 地域の雇用・経済を担う商工業の振興					81	1,104

目的・趣旨	主な財源		
商工業の振興に関わる施設の維持管理を行う。	諸収入	旧丹後商業活性化ｾﾝﾀｰ火災保険料負担金	47
	諸収入	旧三津小学校火災保険料企業負担金	28
	諸収入	弥栄機業ｾﾝﾀｰ光熱水費負担金	6

事業概要

○旧丹後商業活性化ｾﾝﾀｰ公衆ﾄｲﾚ管理委託料（委託先：間人区）		462千円
○旧三津小学校除草作業委託料		198千円
○旧三津小学校グラウンド等管理委託料		280千円
○商店街駐車場（旧小谷医院跡地）外灯電気代		6千円
○あしぎぬ苑管理委託料（委託先：鳥取老人会）		52千円
○あしぎぬ苑水道使用料、開閉栓手数料		5千円
○弥栄機業センター電気代等負担金		6千円
○修繕料		100千円
・京都工芸繊維大学京丹後キャンパス	50千円	
・旧三津小学校	50千円	
○火災保険料		76千円
・旧三津小学校	29千円	
・旧丹後商業活性化センター	47千円	

予算科目			本年度予算額	前年度予算額	増減額	参考R元決算額		
	款	07 商工費	2,590千円	3,614千円	△ 1,024千円	1,802千円	部	商工観光部
	項	01 商工費						
	目	05 観光振興費					課	観光振興課
	事業	01 “旬”でもてなす食の観光推進事業						

総合計画計画項目	国庫支出金	府支出金	市債	繰入金	その他	一般財源
04 滞在型観光・スポーツ観光の促進						2,590

目的・趣旨

本市の強みである“食の魅力”に磨きをかけ、質の高い「食文化」と「もてなし」を観光客等に提供することで、豊富で多彩な「旬の食を活かした滞在型観光（フードツーリズム）」を推進し、地域の雇用と経済の活性化を図る。

主な財源

事業概要

○フルーツトレイルプロモーション　220千円

FM京都（α-STATION）放送広告料（2回分）

○たんちょすバル開催等支援事業　952千円

京丹後食材を使った一品料理「たんちょす」を市内料理人等が提供する取組を支援（たんちょすバル開催時期：秋頃）

- たんちょすバル開催等補助金　422千円
- たんちょすPRイベント出演謝金　90千円
- 販促物デザイン･制作費　440千円

○「旬の京丹後」啓発・普及事業　162千円

- 看板作製費　148千円
- 土地借上料　14千円

○京丹後ガストロノミカ開催事業　904千円

料理人など食に携わる事業者が集い、調理技術等を発表したり学んだりする学会「京丹後ガストロノミカ」を開催（開催時期：秋頃）

- 講師等謝金　320千円
- チラシ作成、動画撮影･配信　411千円
- 会場借上料、設営等　173千円

○Rico（リコ） Labo（ラボ）開催支援経費　160千円

料理人、生産者、加工業者などが集い、食材、技術を学んだり事業者間の交流を促進する場として、「Rico Labo」の開催を支援。

- 講師謝金　80千円
- 会場借上料　80千円

○職員旅費等　192千円

予算科目			本年度予算額	前年度予算額	増減額	参考R元決算額		
	款	07 商工費	9,603千円	9,109千円	494千円	8,939千円	部	商工観光部
	項	01 商工費						
	目	05 観光振興費					課	観光振興課
	事業	02 ﾕﾈｽｺ世界ｼﾞｵﾊﾟｰｸ推進事業						

総合計画計画項目	国庫支出金	府支出金	市債	繰入金	その他	一般財源
04 滞在型観光・スポーツ観光の促進		1,000		5,000		3,603

目的・趣旨

山陰海岸ユネスコ世界ジオパークの貴重な地質遺産を保護保全するとともに、教育や産業振興への活用を図る。
また、専門的な知識を有するガイドを養成し、山陰海岸ジオパークの様々な魅力を発信することで、ジオ・スポーツ、ジオ・アクティビティ等体験プログラムを活用した「ジオツーリズム」を推進する。

主な財源

府補	ｼﾞｵﾊﾟｰｸ推進事業補助金	1,000
繰入金	地域振興基金繰入金	5,000

事業概要

○市ジオパーク情報センター（拠点施設）、ジオサイトの整備及び管理運営　5,786千円
- 拠点施設運営管理（道の駅てんきてんき丹後内）　3,762千円
- ジオサイト保全管理（海岸清掃ゴミ回収、草刈委託）　2,024千円

○山陰海岸ユネスコ世界ジオパーク普及啓発等　562千円
- ガイド委託料　15千円
- パンフレット印刷費用、PR缶バッチ資材等　533千円
- 関連会議参加旅費　14千円

○ジオパーク全国大会　163千円
開催時期：10月　　開催場所：島根県松江市
- 全国大会参加旅費（ガイド、職員分）　143千円
- 全国大会資料代、燃料費、有料道路通行料　20千円

○京丹後ジオパーク最大活用会議　432千円
- 委員謝金、費用弁償　332千円
- 活動経費（宿泊施設におけるジオガイドセミナー等）　100千円

○ガイド養成講座講師謝金、費用弁償　40千円

○ジオパーク専門員派遣謝金、費用弁償　60千円

○山陰海岸ジオパーク推進協議会負担金　2,560千円

予算科目			本年度予算額	前年度予算額	増減額	参考R元決算額	部	商工観光部
	款	07 商工費	46,964千円	1,924千円	45,040千円	2,032千円	課	観光振興課
	項	01 商工費						
	目	05 観光振興費						
	事業	03 滞在型観光地づくり推進事業						

総合計画計画項目	04 滞在型観光・スポーツ観光の促進	国庫支出金	府支出金	市債	繰入金	その他	一般財源
		40,500			4,500		1,964

目的・趣旨

まちの活性化及び交流人口の拡大に寄与する各種大会等（コンベンション、スポーツ大会、イベント等）を主催する団体に対し補助金を交付することにより、宿泊客等を誘致する。

また、宿泊事業者、飲食事業者及び関連事業者の連携による市域観光地の付加価値づくりを支援し、滞在型観光地づくりを推進する。

主な財源

国補	新型ｺﾛﾅｳｲﾙｽ感染症対応地方創生臨時交付金	40,500
繰入金	新型ｺﾛﾅｳｲﾙｽ感染症支え合い基金繰入金	4,500

事業概要

○観光業等活性化推進事業補助金　1,840千円

大会関係者の市内宿泊人数に応じて補助金を交付

①100～500人未満　：　8万円以内

②500～1,000人未満　：24万円以内

③1,000～2,000人未満：40万円以内

④2,000人以上　：56万円以内

○全国道の駅連絡会会費　20千円

○近畿道の駅連絡会会費　27千円

○国民保養温泉地協議会負担金　45千円

○職員旅費等　32千円

○観光地域づくりチャレンジ支援事業補助金　45,000千円

全国的な新型コロナの感染拡大により深刻な影響を受けた宿泊事業者、飲食事業者及び関連事業者等において、観光誘客の促進や市内でのマイクロツーリズムに寄与する仕組みづくりが必要となっている。このため、関係事業者のパートナーシップによる市域観光地の新付加価値づくりを支援するもの。

- 補助金申請者：宿泊事業者又は飲食事業者
- 補助率：10分の9
- 補助金額：1事業者当たり10万円以内（2以上の事業者連携が必須）
  （補助金上限額：100万円）

【連携例】

〈滞在･周遊促進〉
- お宿×飲食店×土産物店　⇒　宿泊＋ﾗﾝﾁ＋お土産ｾｯﾄﾌﾟﾗﾝの開発
- SUP体験事業者×温泉施設×ｶﾞｲﾄﾞ団体　⇒　ｼﾞｵｻｲﾄ等周遊ﾌﾟﾗﾝの開発
- お宿×農業者　⇒　収穫体験等ﾌﾟﾗﾝの開発
- お宿×酒蔵×ﾀｸｼｰ事業者　⇒　地酒巡りﾂｱｰの開発

〈販路開拓〉
- お宿×飲食店×食材供給者×土産物店　⇒　ECｻｲﾄ開設
- 異業種間（複数）　⇒　新商品･ｻｰﾋﾞｽの企画、試作、ﾃｽﾄ販売等開発

〈経営効率化〉
- 複数のお宿（飲食店）　⇒　ﾒﾆｭｰ開発、仕入先開拓等の共同の取組構築
- 複数のお宿（飲食店）　⇒　割り箸、おしぼり、ﾊﾟｯｹｰｼﾞ等の開発
- お宿×飲食店　⇒　ｹｰﾀﾘﾝｸﾞ調達、泊食分離等の仕組みづくり

予算科目			本年度予算額	前年度予算額	増減額	参考R元決算額		
	款	07 商工費	4,484千円	4,464千円	20千円	2,122千円	部	商工観光部
	項	01 商工費						
	目	05 観光振興費					課	観光振興課
	事業	04 日本一の砂浜海岸づくり推進事業						

総合計画計画項目	国庫支出金	府支出金	市債	繰入金	その他	一般財源
04 滞在型観光・スポーツ観光の促進		1,700				2,784

目的・趣旨

京丹後の美しい砂浜海岸を保全するとともに、ビーチ一斉クリーン作戦の実施、海岸清掃への支援等を行い、年間を通じてにぎわう日本一の砂浜海岸づくりを推進する。

主な財源

府補　きょうと地域連携交付金（日本一の砂浜海岸づくり推進事業）　1,700

事業概要

○砂浜海岸の保全事業費　4,047千円
- 一斉クリーン作戦（6月中旬予定）　1,814千円
- 海水浴場清掃美化業務委託料　2,233千円

○砂浜海岸の活用事業費　430千円
- 遊歩道堆積砂撤去委託料　330千円
- 遊歩道修繕料　100千円

○職員旅費　7千円

予算科目			本年度予算額	前年度予算額	増減額	参考R元決算額		
	款	07 商工費	30,000千円	30,000千円	0千円	85,297千円	部	商工観光部
	項	01 商工費						
	目	05 観光振興費					課	観光振興課
	事業	05 ｲﾝﾊﾞｳﾝﾄﾞ・宿泊促進強化事業						

総合計画計画項目	国庫支出金	府支出金	市債	繰入金	その他	一般財源
04 滞在型観光・スポーツ観光の促進				30,000		0

目的・趣旨	主な財源		
観光インフラ整備等促進実行調整費基金を活用し、魅力ある観光地づくりに資するインフラ整備等の事業に対して補助金を交付し、本市の美しい自然や温泉等豊かな資源を活かした個性ある観光地づくりを推進する。	繰入金	観光ｲﾝﾌﾗ整備等促進実行調整費基金繰入金	30,000

事業概要

○観光インフラ整備等促進事業補助金　30,000千円

【申請予定事業】

・夕日ヶ浦温泉：温泉管改修工事（3か年事業の3年目）　3,680千円

・その他申請対応枠（見込み）　26,320千円

予算科目			本年度予算額	前年度予算額	増減額	参考R元決算額		
	款	07 商工費	10,218千円	10,694千円	△ 476千円	8,588千円	部	商工観光部
	項	01 商工費						
	目	05 観光振興費					課	観光振興課
	事業	07 海水浴場連絡員配置等支援事業						

総合計画計画項目	国庫支出金	府支出金	市債	繰入金	その他	一般財源
04 滞在型観光・スポーツ観光の促進		4,000				6,218

目的・趣旨

「京都府遊泳者及びプレジャーボートの事故の防止等に関する条例」に基づき開設する海水浴場開設者を支援するとともに、関係機関及び開設者と連携して、市内海水浴場の安心・安全な環境づくりを図り、夏季海水浴客の誘客を促進する。

主な財源

府補　きょうと地域連携交付金（海水浴場連絡員配置等支援事業）　4,000

事業概要

○海水浴場開設者支援事業補助金	9,226千円
（連絡員業務に係る連絡所及び必要備品の設置費並びに人件費）	
○水難啓発救助委託料	80千円
○水難救助船運航謝金	20千円
○消耗品、備品購入（AEDパッド、ハンドマイク等）	861千円
○連絡所等修繕料ほか	31千円

予算科目			本年度予算額	前年度予算額	増減額	参考R元決算額		
	款	07 商工費	5,211千円	4,229千円	982千円	4,384千円	部	商工観光部
	項	01 商工費						
	目	05 観光振興費					課	観光振興課
	事業	08 観光ﾌﾟﾛﾓｰｼｮﾝ推進事業						

総合計画計画項目		国庫支出金	府支出金	市債	繰入金	その他	一般財源
	04 滞在型観光・スポーツ観光の促進	364	400				4,447

目的・趣旨

各種広報媒体の活用やイベントでのキャンペーン、広域観光団体との連携によるPR活動の展開等により、観光資源、観光情報を発信し、観光客誘致の促進を図る。

主な財源

国補	地方創生推進交付金	364
府補	きょうと地域連携交付金（観光振興事業）	400

事業概要

○誘客イベント等情報発信及び広告掲載等経費　446千円
- FM京都（α-STATION）広告（イベント告知等：4回）　440千円
- JAF観光登録システム使用料　6千円

○観光宣伝活動等事務経費　488千円
- 旅費、有料道路通行料等　380千円
- キャンペーン景品、出演謝金、観光宣伝物品等　108千円

○観光大使宣伝事業　384千円
- イベント出演謝金、名刺、啓発物品、職員旅費

○京丹後PR番組放映制作経費　2,000千円
- 京丹後PR番組放映制作委託料

○広域観光団体負担金　1,820千円
- （一社）豊岡観光イノベーション（豊岡版DMO）　300千円
- （公社）京都府観光連盟　390千円
- 北近畿広域観光連盟　1,030千円
- （特非）ジャパン･フィルムコミッション　100千円

○「ミニボートピア京丹後6周年競走」物産展等PR経費［政策企画課］ 73千円

予算科目		本年度予算額	前年度予算額	増減額	参考R元決算額		
款	07 商工費	92,579千円	72,412千円	20,167千円	76,055千円	部	商工観光部
項	01 商工費						
目	05 観光振興費					課	観光振興課
事業	09 地域総ぐるみ観光地づくり事業						

総合計画計画項目	国庫支出金	府支出金	市債	繰入金	その他	一般財源
04 滞在型観光・スポーツ観光の促進	8,322			40,000		44,257

目的・趣旨

京都府北部地域連携都市圏振興社（海の京都DMO）に参画するとともに、同京丹後地域本部（京丹後市観光公社）の活動を支援することで、海の京都観光圏における京丹後市の観光振興を図る。
また、京丹後市観光立市推進会議を開催し、第3次京丹後市観光振興計画の進捗状況の検証等を行う。

主な財源

国補	地方創生推進交付金	8,322
繰入金	ふるさと応援基金繰入金	40,000

事業概要

○京都府北部地域連携都市圏振興社（海の京都DMO）運営負担金　15,259千円

○京都府北部地域連携都市圏振興社京丹後地域本部補助金　52,233千円
【事業費】　40,866千円
・国内外観光プロモーション･マーケティング事業　19,279千円
・インナープロモーション事業　3,550千円
・受託事業等（各種パンフレットリーフレット更新等）　13,053千円
・海の京都エリア活性化事業（6支部活動補助金）　4,984千円
【管理費】　11,367千円
・本部･支部の事務経費及び支部職員の人件費

○国際交流員（CIR）任用経費（1人）　4,594千円
・会計年度任用職員報酬等　4,337千円
・自治体国際化協会負担金等　257千円

○地域おこし企業人交流プログラム受入事業負担金　20,000千円

総務省「地域おこし企業人交流プログラム」事業を活用し、観光に関する専門的なノウハウや知見を有する大手企業の社員を受け入れる。
受入社員数：2人（㈱JTB、㈱ANA総合研究所）

・受入期間：令和3年4月1日～令和4年3月31日
・配属部署：商工観光部観光振興課[勤務場所：京丹後市観光公社]

○京丹後市観光立市推進会議　493千円
・委員報酬（委員24人）　306千円
全体会議（2回）　204千円
検討部会（3回）　102千円
・費用弁償（全体会議、検討部会）　187千円

予算科目			本年度予算額	前年度予算額	増減額	参考R元決算額		
	款	07 商工費	64,814千円	9,093千円	55,721千円	8,549千円	部	商工観光部
	項	01 商工費						
	目	06 観光等施設費					課	観光振興課
	事業	01 海浜等施設管理事業						

総合計画計画項目		国庫支出金	府支出金	市債	繰入金	その他	一般財源
	04 滞在型観光・スポーツ観光の促進			55,200			9,614

目的・趣旨	主な財源	
海水浴場等に設置されているトイレ、シャワー、更衣室等の観光関連施設の清掃・維持管理を行うことにより、観光客等の利便性及び快適性の維持向上を図る。	市債　観光施設整備事業債（過疎対策債）	55,200

事業概要

○小浜海水浴場公衆トイレ改修工事	55,279千円
・委託料（設計監理業務）	2,589千円
・工事請負費	52,690千円
○海浜等施設管理経費〔一部、各町域の市民局へ配当〕	9,535千円
・管理用消耗品費	86千円
・光熱水費	3,108千円
・修繕料	750千円
・手数料（し尿処理・浄化槽法定点検等）	1,330千円
・保険料	63千円
・委託料（海水浴場清掃美化・浄化槽維持管理等）	3,914千円
・使用料及び賃借料（土地借上料・仮設トイレ借上料）	274千円
・原材料費	10千円

予算科目			本年度予算額	前年度予算額	増減額	参考R元決算額		
	款	07 商工費	14,639千円	14,466千円	173千円	13,836千円	部	商工観光部
	項	01 商工費						
	目	06 観光等施設費					課	観光振興課
	事業	02 自然公園管理事業						

総合計画計画項目	国庫支出金	府支出金	市債	繰入金	その他	一般財源
04 滞在型観光・スポーツ観光の促進		8,694				5,945

目的・趣旨

国立公園及び国定公園区域内にある公園施設等の維持管理（京都府から受託）を適切に行うことにより、自然公園の環境保全及び活用を促進する。

主な財源

府委	国立公園･国定公園管理委託金	8,694

事業概要

. ○自然公園施設等管理経費〔各町域の市民局等へ配当〕 14,639千円

- 自然公園施設等管理委託料（12園地・4遊歩道） 6,659千円
- 自然公園内ごみ収集委託料（5園地） 2,588千円
- トイレ清掃･水道施設管理･バイオトイレ維持管理委託料 1,210千円
- し尿汲取手数料（7園地） 1,758千円
- 修繕料（自然公園内市所有施設の小修繕） 90千円
- 原材料費（自然公園内敷地整備） 30千円
- 通信運搬費（経ヶ岬園地水道施設遠方監視システム） 32千円
- 消耗品費、光熱水費（10園地） 2,100千円
- 火災保険料（五色浜園地給水装置機械室棟、丹後松島トイレ） 10千円
- 土地借上料（後ヶ浜園地トイレ用地、経ヶ岬園地駐車場用地） 160千円
- 職員旅費 2千円

自然公園園地等一覧

公園名	町名	園地等の名称
山陰海岸国立公園	久美浜町	かぶと山、大向、湊宮、葛野、箱石
	網野町	浜詰、夕日ヶ浦、五色浜
丹後天橋立大江山国定公園		小浜、掛津、遊、三津
	丹後町	後ヶ浜、犬ヶ岬、丹後松島、経ヶ岬

予算科目			本年度予算額	前年度予算額	増減額	参考R元決算額		
	款	07 商工費	150,752千円	113,054千円	37,698千円	115,707千円	部	商工観光部
	項	01 商工費						
	目	06 観光等施設費					課	観光振興課
	事業	03 観光等指定管理施設運営事業						

総合計画計画項目	国庫支出金	府支出金	市債	繰入金	その他	一般財源
04 滞在型観光・スポーツ観光の促進			69,300		12,211	69,241

目的・趣旨

観光関連施設の管理運営を指定管理者に委託し、施設や設備等の適切な維持管理を行うことにより、施設の効率的かつ効果的な管理運営と利用者へのサービス向上を図る。

主な財源

諸収入	弥栄あしぎぬ温泉電気代等負担金	12,211
市債	過疎地域自立促進特別事業債（過疎対策債）	69,300

事業概要

○光熱水費（弥栄あしぎぬ温泉電気代）	12,000千円
○手数料（水質検査手数料、火災保険料及び自動車保険料）	2,347千円
○委託料（観光関連施設指定管理委託料）	131,362千円
・天女の里	9,720千円
・小町公園	3,538千円
・浅茂川温泉関連施設	31,271千円
・道の駅てんきてんき丹後関連施設	11,314千円
・碇高原ステーキハウス	3,333千円
・宇川温泉よし野の里	10,404千円
・高嶋園地	20千円
・丹後温泉はしうど荘	4,778千円
・丹後半島森林公園（スイス村公園）関連施設	33,329千円
・弥栄あしぎぬ温泉	15,300千円
・久美浜豪商「稲葉本家」	5,809千円
・かぶと山公園関連施設	2,546千円
○特殊建築物定期報告、電気設備保守委託料	3,187千円
○土地借上料	1,349千円
竹野多目的広場、竹野オートキャンプ場、宇川温泉給湯管理用地、丹後半島森林公園、静の里駐車場、体験農業施設等農園管理棟用地、弥栄あしぎぬ温泉駐車場等用地、かぶと山公園用地	
○AEDリース料（指定管理12施設）	507千円

予算科目		本年度予算額	前年度予算額	増減額	参考R元決算額		
款	07 商工費	98,411千円	197,076千円	△ 98,665千円	44,618千円	部	商工観光部
項	01 商工費						
目	06 観光等施設費					課	観光振興課
事業	04 観光等指定管理施設大規模改修事業						

総合計画計画項目	国庫支出金	府支出金	市債	繰入金	その他	一般財源
04 滞在型観光・スポーツ観光の促進	13,725		28,800	18,000		37,886

目的・趣旨

観光関連施設を適切に維持管理することにより、観光客等を含む利用者の利用促進及び憩い・交流の場に寄与する環境整備を図る。

主な財源

国補	地方創生ﾃﾚﾜｰｸ交付金	13,725
繰入金	ふるさと応援基金繰入金	18,000
市債	観光施設整備事業債（過疎対策債）	24,100
市債	観光施設整備事業債（合併特例債）	4,700

事業概要

○浅茂川温泉静の里　6,017千円
- 現状分析調査委託料　5,500千円
- 除雪機更新（1台）　517千円

○弥栄あしぎぬ温泉　27,462千円
- ブリッジ改修工事　24,124千円
- 浴室天井劣化調査委託料　665千円
- 第1キュービクル受電設備高圧機器改修工事　956千円
- 電気室出入口鉄扉取替工事　891千円
- 露天ウッドデッキ取替工事　826千円

○かぶと山公園　19,109千円
- 看板取替工事　809千円
- 空調設備、Wi-Fi設置等工事　10,800千円
- テレワーク用什器、BOX型会議室等購入　7,500千円

○天女の里　8,007千円
- デッキサイト改修工事　8,007千円

○道の駅てんきてんき丹後　9,013千円
- 自動ドア修繕　608千円
- エアコン取替工事　8,405千円

○森林公園スイス村　13,929千円
- 高原浴場浴槽修繕　4,000千円
- 高原浴場機械室鉄ドア取替工事　800千円
- 専用水道ろ過膜取替工事　3,247千円
- スノーモービル更新（3台）　5,482千円
- 風のがっこう京都厨房冷凍冷蔵庫更新　400千円

○緊急対応分（修繕料、工事設計委託料、工事監理委託料、工事請負費）　14,874千円

予算科目			本年度予算額	前年度予算額	増減額	参考R元決算額		
	款	07 商工費	30,601千円	20,360千円	10,241千円	20,676千円	部	商工観光部
	項	01 商工費						
	目	06 観光等施設費					課	観光振興課
	事業	50 観光等施設一般経費						

総合計画計画項目	国庫支出金	府支出金	市債	繰入金	その他	一般財源
04 滞在型観光・スポーツ観光の促進		1,024			1,140	28,437

目的・趣旨

観光関連施設を適切に維持管理することにより、観光客等の利用促進及び交流・憩いの場としての環境づくりを推進する。

主な財源

府委	碇高原畜産展示資料館管理委託金	1,024
諸収入	丹後温泉電力料	480
諸収入	圧雪業務委託金	426
諸収入	丹後温泉泉源管理負担金	231
諸収入	公共井戸ﾎﾟﾝﾌﾟ電力費	3

事業概要

○観光等施設管理経費〔一部各町域の市民局へ配当〕

- 消耗品費 87千円
- 燃料費（離湖公園管理棟） 9千円
- 光熱水費 1,447千円
- 修繕料（ブナハウス内山屋根塗装、観光サイン等） 2,512千円
- 通信運搬費（離湖公園管理棟電話代） 35千円
- し尿汲取手数料 499千円
- 水質検査等手数料 9千円
- 保険料（火災保険料） 153千円
- 委託料（清掃、草刈、公園管理、温泉源管理等） 9,432千円
- 委託料（おおみや小町温泉源水中ポンプ取替調査） 3,854千円
- 工事請負費（おおみや小町温泉源水中ポンプ取替） 11,102千円
- 観光サイン除却工事（3か所） 615千円
- 施設用地、駐車場等土地、観光サイン用地借上料 764千円
- 原材料費 50千円
- 小町温泉温泉スタンド電気料負担金 33千円

予算科目		本年度予算額	前年度予算額	増減額	参考R元決算額		
款	02 総務費	31,762千円	0千円	31,762千円	0千円	部	市長公室
項	01 総務管理費						
目	09 企画費					課	政策企画課
事業	08 ふるさとﾌﾞﾗﾝﾄﾞ推進事業【再掲】						

総合計画計画項目	国庫支出金	府支出金	市債	繰入金	その他	一般財源
30 行財政改革大綱（効率的・効果的な行財政運営）						31,762

目的・趣旨

地域、関係団体等との連携やデータ分析に基づくプロモーションにより、ふるさと納税を活用した地域ブランディング及び地域経済の活性化を目指す。

主な財源

事業概要

○プロモーション経費　25,358千円

・ふるさと納税特設サイト充実費用　4,730千円

ふるさと納税を通じたシティプロモーションを展開するため、令和2年度に立ち上げた市特設サイトの充実を図る。（特集記事制作、サイト内動画制作、イメージロゴの作成）

・ウェブ広告等PR費用　20,352千円

ウェブ広告や紙媒体のPRチラシ等を活用し、京丹後市の特産品の魅力を発信するもの。

・PRイベント開催費用　276千円

ふるさと納税返礼品の魅力を知っていただくために、都市部でのPRイベントを開催するもの。

○地域ブランド創出モデル事業委託料〔商工振興課〕　2,904千円

市内事業者と大学・大学生（インフルエンサー）が連携し、地域資源を活かした新たなブランド産品を創出するためのモデル事業。商品開発、市場調査、試験販売等を実施するとともに、SNS等による新商品等のPR・拡散を図る。

○ふるさと応援推進連絡会経費　75千円

・講師謝金（1回）　75千円

○事務経費　3,425千円

・郵送料、封入作業委託料　2,400千円

京丹後市にゆかりのある方へふるさとを応援いただくための呼びかけ

・旅費、有料道路通行料、駐車場使用料　1,025千円

先進自治体職員招へい旅費、企業版ふるさと納税推進のため企業訪問等

【議案第52号】

令和3年度　一般会計予算

建設部　主要事業説明資料

予算科目			本年度予算額	前年度予算額	増減額	参考R元決算額		
	款	08 土木費	13,408千円	45,540千円	△ 32,132千円	11,953千円	部	建設部
	項	01 土木管理費						
	目	01 土木総務費					課	管理課/土木課
	事業	50 土木総務一般経費						

	国庫支出金	府支出金	市債	繰入金	その他	一般財源
総合計画計画項目 13 高速道路網と安全な生活道路網の整備促進					324	13,084

目的・趣旨

国及び京都府が実施する道路事業の推進並びに市道及び法定外公共物の管理に係る経費

主な財源

手数料	屋外広告物許可手数料	300
手数料	境界確定調査事務手数料	24

事業概要

○土木管理事務経費 344千円
職員旅費、消耗品、住民票等取得手数料

○公用車維持管理費（7台） 1,179千円
修繕料、保険料等

○道路照明等電気代 1,145千円

○未登記分筆登記委託料（1か所） 3,300千円

○道路台帳補正業務委託料 3,116千円

○道路台帳システム保守管理委託料 616千円

○道路情報通報システム保守委託料 528千円
※スマートフォン用アプリ「パ撮ロール」の運用

○航空写真サーバー移設作業委託料 620千円

○道路関係各種協会、協議会等負担金 486千円

○（仮称）近畿市町村災害復旧相互支援機構負担金 913千円

○国府事業推進経費 1,161千円
・山陰近畿自動車道早期実現促進大会等経費 395千円
（会場設営委託料、会場借上料、出演者謝金等）
※京都府丹後文化会館で開催予定（時期未定）
・国府事業推進事務経費 766千円
（職員旅費、有料道路通行料等）

予算科目			本年度予算額	前年度予算額	増減額	参考R元決算額		
	款	08 土木費	102,033千円	106,590千円	△ 4,557千円	172,401千円	部	建設部
	項	01 土木管理費						
	目	02 地籍調査費					課	管理課
	事業	01 地籍調査事業						

総合計画計画項目	国庫支出金	府支出金	市債	繰入金	その他	一般財源
13 高速道路網と安全な生活道路網の整備促進		75,000				27,033

目的・趣旨

山陰近畿自動車道の早期整備促進と円滑な土地利用を図るため、網野から豊岡間の先線ルートについて、先行して境界確定及び測量業務等を実施する。

主な財源

府補	地籍調査事業補助金	75,000

事業概要

○会計年度任用職員任用経費 5,229千円
- 地籍調査事務報酬等（2人）

○地籍調査推進委員謝金 3,531千円
- 委員謝金（15人）、傷害保険料

○事務経費 451千円
- 職員旅費、消耗品費、通信運搬費、有料道路通行料

○地籍調査業務委託料 91,000千円
- 新庄地区【一筆地調査、一筆地測量等】 33,000千円
- 下岡地区【一筆地調査、一筆地測量等】 25,500千円
- 木津地区【地籍図根三角測量】 31,000千円
- 登記調整業務（復元測量費） 1,500千円

○調査業務用機器経費 924千円
- 情報通信機器等保守委託料 330千円
- ソフトウェア使用料 594千円

○公用車維持管理費（2台） 710千円
- 修繕料、燃料費、自動車損害保険料等

○協議会会費 188千円
- 全国国土調査協会会費、京都府国土調査推進連絡協議会会費

予算科目			本年度予算額	前年度予算額	増減額	参考R元決算額		
款	08 土木費		189,657千円	159,198千円	30,459千円	141,480千円	部	建設部
項	02 道路橋梁費							
目	01 道路橋梁維持改良費						課	管理課/土木課
事業	01 道路橋梁維持補修事業							
			国庫支出金	府支出金	市債	繰入金	その他	一般財源
総合計画計画項目	13 高速道路網と安全な生活道路網の整備促進				49,300	55,000		85,357

目的・趣旨

市が管理する道路施設や交通安全施設の維持修繕及び道路沿いの草刈りを行い、道路利用者の安全を図る。
また、道路パトロール作業員による日常点検を実施し、道路損傷等の早期発見、早期修繕に努める。

主な財源

繰入金	ふるさと応援基金繰入金	55,000
市債	道路改良事業債（合併特例債）	31,800
市債	道路改良事業債（緊急自然災害防止対策事業債）	17,500

事業概要

○市道等維持修繕料（市道、里道、水路、交通安全施設修繕） 63,600千円
　管理課施工分 8,500千円
　市民局施工分（地域協働型小規模公共事業） 55,100千円

○重機借上料 7,200千円
　管理課施工分 200千円
　市民局施工分（地域協働型小規模公共事業） 7,000千円

○機械器具借上料 50千円

○原材料費 13,500千円
　管理課施工分 2,000千円
　市民局施工分（地域協働型小規模公共事業） 11,500千円

○道路環境整備委託料（市道草刈） 26,500千円

○工事請負費 66,700千円
　交通安全施設（カーブミラー、ガードレール等）整備工事 15,700千円
　市道維持工事（10路線） 51,000千円

○道路パトロール経費 11,062千円
　会計年度任用職員任用経費（道路パトロール作業員4人） 10,406千円
　消耗品、ごみ処理手数料、チェーンソー修繕料等 656千円

○公用車維持管理経費（2台） 930千円
　燃料費、修繕料等

○市道小坂オベソ線仮橋設置に伴う土地補償金 115千円

予算科目			本年度予算額	前年度予算額	増減額	参考R元決算額		
款	08 土木費		543,748千円	245,683千円	298,065千円	304,208千円	部	建設部
項	02 道路橋梁費							
目	01 道路橋梁維持改良費						課	土木課
事業	02 道路橋梁新設改良事業							
総合計画計画項目	13 高速道路網と安全な生活道路網の整備促進		国庫支出金	府支出金	市債	繰入金	その他	一般財源
			138,994	7,100	350,200			47,454

目的・趣旨

社会資本整備総合交付金及び道路メンテナンス事業補助金等を活用し、道路新設改良工事及び橋梁点検、橋梁修繕工事を行い、道路の安全性と利便性を高める。

主な財源

国補	社会資本整備総合交付金	37,959
国補	道路ﾒﾝﾃﾅﾝｽ事業補助金	101,035
府補	きょうと地域連携交付金（橋梁長寿命化対策事業）	7,100
市債	道路改良事業債（合併特例債）	277,700
市債	道路改良事業債（過疎対策債）	72,500

事業概要

○道路新設改良　206,000千円

【継続】

下ノ割堂ゴヤ線（峰山町杉谷）	L=70m	道路拡幅	30,000千円
田井垣線（大宮町周枳）	L=148m	歩道設置	21,000千円
長田妹線（網野町網野）	L=110m	歩道設置	16,000千円
家下三号線（大宮町口大野）	L=43m	道路拡幅	30,000千円
宇川斉宮線（丹後町牧ノ谷）	L=250m	道路拡幅	37,000千円
島下地線（久美浜町島）	L=100m	道路拡幅	15,000千円

【新規】

南ノ下線（峰山町荒山）	L=100m	道路改良	4,000千円
野崎2号線（峰山町荒山）	L=170m	道路拡幅	11,000千円
尾坂線（網野町三津）	L=500m	道路拡幅	27,000千円
浅茂川下岡線（網野町浅茂川）	L=130m	側溝改良	8,000千円
仲町土居後線（久美浜町仲町）	L=100m	側溝改良	7,000千円

○道路改良負担金　5,000千円

【新規】

滝川小嶋線（峰山町荒山）	L=250m	道路新設	5,000千円

○橋梁点検・橋梁修繕　149,000千円

橋梁点検業務（180橋）	46,000千円
橋梁修繕業務（6橋）	103,000千円

○橋梁改築負担金　179,700千円

【継続】

（峰山町丹波）北三田町茨山線（三町田橋）	32,500千円
（久美浜町島）島区内1号線（大橋1号橋、大橋2号橋）	47,200千円

【新規】

（峰山町杉谷）有田津久田線（樋田橋）	100,000千円

○事務費等　4,048千円

職員旅費、消耗品費、燃料費、有料道路通行料、データ使用料、備品購入費等

予算科目		本年度予算額	前年度予算額	増減額	参考R元決算額		
款	08 土木費	253,183千円	246,091千円	7,092千円	152,335千円	部	建設部
項	02 道路橋梁費						
目	02 除雪対策費					課	管理課
事業	01 除雪対策事業						

総合計画計画項目	国庫支出金	府支出金	市債	繰入金	その他	一般財源
13 高速道路網と安全な生活道路網の整備促進	12,000	25,242				215,941

目的・趣旨

速やかな除雪作業及び大雪時の排雪作業を行うことで、積雪時における円滑な道路交通を確保し、市民生活の安全安心を確保する。

主な財源

国補	社会資本整備総合交付金	12,000
府委	府道除雪作業委託金	24,190
府委	歩道除雪作業委託金	601
府委	丹後縦貫林道除雪作業委託金	451

事業概要

○除雪用機械維持管理費　50,225 千円
除雪機械消耗品、修繕料、回送、撤収手数料等

○除雪・排雪作業委託料（除雪業者・地区）　150,049 千円
除雪作業委託料　146,445 千円
排雪作業委託料　3,604 千円

○除雪用機械借上料（46台）　49,729 千円

○排雪場所整地料　3,000 千円

○除雪機械運転技能講習補助金　180 千円
（18千円×1/2）×20人分

予算科目			本年度予算額	前年度予算額	増減額	参考R元決算額		
	款	08 土木費	42,500千円	29,000千円	13,500千円	18,091千円	部	建設部
	項	02 道路橋梁費						
	目	02 除雪対策費					課	管理課
	事業	02 除雪機械等整備事業						

総合計画計画項目	国庫支出金	府支出金	市債	繰入金	その他	一般財源
13 高速道路網と安全な生活道路網の整備促進			42,500			0

目的・趣旨	主な財源		
大型除雪機械や地区へ貸与する小型除雪機械を購入し、除雪体制を整える。	市債	除雪機械等整備事業債（過疎対策債）	42,500

事業概要

○除雪機購入　42,500 千円

【業者用】

除雪機械更新　1台（5ｔ級）　8,900 千円

配備予定：峰山町久次

除雪機械更新　1台（14ｔ級）　26,900 千円

配備予定：大宮町久住

【地区貸与用】

除雪機械新規　1台（3ｔ未満乗用型）　5,100 千円

配備予定：久美浜町尉ヶ畑区

除雪機械新規　1台（歩行型）　1,600 千円

配備予定：久美浜町奥三谷区

予算科目			本年度予算額	前年度予算額	増減額	参考R元決算額		
款	08 土木費		16,500千円	24,200千円	△ 7,700千円	24,000千円	部	建設部
項	03 河川費							
目	01 河川総務費						課	管理課
事業	01 急傾斜地崩壊対策事業							
			国庫支出金	府支出金	市債	繰入金	その他	一般財源
総合計画計画項目	10 地域ぐるみによる消防・救急・防災体制の充実				15,600			900

目的・趣旨	主な財源	
急傾斜地の崩壊を未然に防止し、安全・安心を確保するため、京都府が実施する急傾斜地崩壊対策事業の費用の一部を負担する。	市債　急傾斜地崩壊対策事業債（合併特例債）	15,600

事業概要

○急傾斜地崩壊対策事業負担金　16,500千円

（施工箇所：3か所）

・丹後町平地区（平成27年度～令和3年度）【継続】　7,500千円

※箇所概要

全体事業費：420,000千円（令和3年度：45,000千円）

保全対象　：人家15戸、国道178号

事業内容　：法面工

・網野町小浜区（平成28年度～令和3年度）【継続】　7,000千円

※箇所概要

全体事業費：523,000千円（令和3年度：70,000千円）

保全対象　：人家3戸、丹後ふるさと病院、国道178号

事業内容　：法面工

・大宮町谷内地区（令和元年度～令和8年度）【継続】　2,000千円

※箇所概要

全体事業費：450,000千円（令和3年度：15,000千円）

保全対象　：人家26戸、区民ふれあいセンター、市道

事業内容　：用地補償

予算科目			本年度予算額	前年度予算額	増減額	参考R元決算額		
款	08 土木費		97,581千円	79,630千円	17,951千円	69,984千円	部	建設部
項	03 河川費							
目	02 河川維持改良費						課	管理課/土木課
事業	01 河川維持補修事業							
			国庫支出金	府支出金	市債	繰入金	その他	一般財源
総合計画計画項目	10 地域ぐるみによる消防・救急・防災体制の充実			52,359	20,300			24,922

目的・趣旨

河川の除草を行うことにより、河川環境及び景観を保全し、通水断面を確保するとともに、通水等に支障が生じている河川等施設の維持修繕を行い、浸水被害、災害等の発生を未然に防止する。

主な財源

府委	河川環境整備費委託金	52,172
府委	湯川放水路樋門管理委託金	187
市債	河川浚渫事業債（緊急浚渫推進事業債）	20,300

事業概要

○河川等修繕　1,600千円
大宮町・丹後町・弥栄町・久美浜町の4か所

○河川草刈委託料　1,320千円
市管理河川：20地区

○河川環境整備委託料　52,173千円
京都府管理河川（受託事業）：113地区

○湯川放水路樋門管理委託料　188千円
網野町木津地区

○河川等維持補修（9河川）　42,300千円

大糸川（峰山町丹波）	L＝45m	浚渫・護岸工	4,000千円
大糸川（峰山町赤坂）	L＝200m	浚渫工	1,500千円
中川（峰山町矢田）	L＝13m	護岸工	3,500千円
天谷川（大宮町下常吉）	L＝50m	浚渫工	1,000千円
掛津川（網野町遊）	L＝17m	護岸工	9,000千円
是安川（丹後町是安）	L＝110m	浚渫工	3,800千円
入山川（弥栄町吉澤）	L＝460m	浚渫工	4,500千円
女布川（久美浜町女布）	L＝260m	浚渫工	7,000千円
河内川（久美浜町河内）	L＝70m	護岸工	8,000千円

予算科目		本年度予算額	前年度予算額	増減額	参考R元決算額		
款	08 土木費	25,000千円	58,000千円	△ 33,000千円	51,885千円	部	建設部
項	03 河川費						
目	02 河川維持改良費					課	土木課
事業	02 河川改修事業						

総合計画計画項目	国庫支出金	府支出金	市債	繰入金	その他	一般財源
10 地域ぐるみによる消防・救急・防災体制の充実			23,700			1,300

目的・趣旨

京都府による歩道設置工事と合わせて、通水等に支障が生じている河川施設の改修工事を行い、浸水被害、災害等の発生を未然に防止する。

主な財源

市債	河川整備事業債（合併特例債）	23,700

事業概要

○河川改修負担金　25,000千円

【継続】

鶴川（大宮町周枳）　L=40m　函渠工　25,000千円

予算科目			本年度予算額	前年度予算額	増減額	参考R元決算額		
	款	08 土木費	564千円	3,783千円	△ 3,219千円	7,240千円	部	建設部
	項	04 都市計画費						
	目	01 都市計画総務費					課	都市計画・建築住宅課
	事業	50 都市計画総務一般経費						

総合計画計画項目	12 快適な都市空間の形成	国庫支出金	府支出金	市債	繰入金	その他	一般財源
			46				518

目的・趣旨	主な財源	
都市計画マスタープランを推進し、都市計画審議会の運営及び都市計画に係る事務を円滑に進める。	府補　土地利用規制対策費交付金	46

事業概要

○都市計画審議会開催経費　288千円

審議会委員14人（うち報酬支払対象者12人）

・委員報酬　4千円 × 10人 × 3回 ＝ 120千円

14千円 × 2人 × 3回 ＝ 84千円

・委員費用弁償　84千円

○職員旅費、有料道路通行料　149千円

○参考図書購入費　46千円

○水道料（東本町ふれあい公園）　13千円

○火災保険料（久美浜一区街路灯）　5千円

○都市計画関連各種協会負担金　63千円

日本公園緑地協会　38千円

全国街路事業促進協議会　10千円

近畿地方都市美協議会　10千円

京都府都市計画協会　5千円

予算科目			本年度予算額	前年度予算額	増減額	参考R元決算額	部	建設部
	款	08 土木費	20,101千円	22,721千円	△ 2,620千円	13,685千円	課	都市計画・建築住宅課
	項	04 都市計画費						
	目	02 下水道費						
	事業	01 都市下水路等維持管理事業						

総合計画計画項目	国庫支出金	府支出金	市債	繰入金	その他	一般財源
12 快適な都市空間の形成						20,101

目的・趣旨	主な財源
災害に強いまちづくりを推進するため、都市下水路施設の維持管理を行い、住宅等への浸水被害を防止する。	

事業概要

○雨水ポンプ場維持管理経費（小栓川、内ヶ森、浜河口） 8,617千円
ポンプ電気代、電話回線料、修繕料等
浜河口都市下水路縞鋼板蓋受枠修繕

○雨水ポンプ場点検・管理業務（小栓川、内ヶ森） 4,547千円
機械設備点検
電気工作物保安管理業務

○雨水ポンプ場日常管理経費 1,377千円
会計年度任用職員任用経費
・施設巡回清掃作業員　　1人×週3日

○都市下水路維持管理業務（小栓川、内ヶ森、風呂川） 4,560千円
堆積土除去業務、土砂・ゴミ等積込業務

○工事請負費 1,000千円
都市下水路維持修繕工事（風呂川）

予算科目			本年度予算額	前年度予算額	増減額	参考R元決算額		
	款	08 土木費	63,517千円	42,905千円	20,612千円	363,828千円	部	建設部
	項	04 都市計画費						
	目	02 下水道費					課	土木課
	事業	02 内水処理対策事業						

総合計画計画項目	国庫支出金	府支出金	市債	繰入金	その他	一般財源
10 地域ぐるみによる消防・救急・防災体制の充実	30,000		31,300			2,217

目的・趣旨

浸水対策下水道事業費補助金を活用し、公共下水道浸水対策事業を実施することにより、内水による浸水被害の発生を未然に防止する。

主な財源

国補	浸水対策下水道事業費補助金	30,000
市債	都市下水路整備事業債（合併特例債）	31,300

事業概要

○小栓川排水区整備経費等　63,000千円

・小栓川幹線管渠整備工事　63,000千円

○事務費等　517千円

職員旅費、消耗品費、燃料費、有料道路通行料

予算科目			本年度予算額	前年度予算額	増減額	参考R元決算額		
款	08 土木費		65,753千円	57,823千円	7,930千円	64,861千円	部	建設部
項	04 都市計画費							
目	03 都市公園費						課	都市計画・建築住宅課
事業	01 都市公園等維持整備事業							
			国庫支出金	府支出金	市債	繰入金	その他	一般財源
総合計画計画項目	12 快適な都市空間の形成				32,000			33,753

目的・趣旨	主な財源		
都市公園を適正に維持管理し、市民が快適で安全・安心に利用できるようにする。	市債	過疎地域自立促進特別事業債（過疎対策債）	32,000

事業概要

○維持管理経費　1,403千円

修繕料等

・峰山途中ケ丘公園街渠修繕

・都市公園一般修繕

○峰山途中ケ丘公園及び峰山総合公園指定管理委託料　42,500千円

（公財）京丹後市公園緑化事業団（令和3年度～令和7年度）

○八丁浜シーサイドパーク指定管理委託料

NPO法人網野スポーツクラブ（令和2年度～令和6年度）　15,450千円

○施設維持工事　6,400千円

京丹後夢球場グラウンド整備

予算科目		本年度予算額	前年度予算額	増減額	参考R元決算額		
款	08 土木費	2,470千円	2,470千円	0千円	1,079千円	部	建設部
項	05 住宅費						
目	01 住宅管理費					課	都市計画・建築住宅課
事業	02 空家等対策事業						

総合計画計画項目	国庫支出金	府支出金	市債	繰入金	その他	一般財源
14 安全でうるおいのある住環境の形成	500				1,000	970

目的・趣旨

空家等対策計画に基づく施策を推進し、市民の安全・安心の確保、生活環境の保全及び空家等の活用促進を図る。

主な財源

国補	社会資本整備総合交付金	500
諸収入	相続財産管理人予納金返還金	1,000

事業概要

○緊急安全措置用具等購入経費　51千円
　ガードフェンス、ブルーシート等

○空家等対策協議会開催経費　238千円
　内容：特定空家等の判断
　・委員報酬　4千円 × 6人 × 3回 ＝ 72千円
　　14千円 × 2人 × 3回 ＝ 84千円
　・費用弁償　82千円

○老朽空家等除却費補助金（補助率：1/3）　1,000千円
　空家除却　200千円 × 5件
　補助期間：令和3年度～（計画の改定に合わせ４年ごとに検討・見直し）
　倒壊の恐れのある空家等を減らすため、所有者等による危険空家の自発的な除却（解体）を支援する。

○相続財産管理人選任手続　1,008千円
　予納金　1,000千円
　官報公告料等　8千円

○その他経費　173千円
　空家等基礎調査地図使用料、旅費等

予算科目			本年度予算額	前年度予算額	増減額	参考R元決算額	部	建設部
	款	08 土木費	335千円	320千円	15千円	292千円	課	都市計画・建築住宅課
	項	05 住宅費						
	目	01 住宅管理費						
	事業	03 久僧定住促進住宅維持管理事業						

総合計画計画項目	国庫支出金	府支出金	市債	繰入金	その他	一般財源
14 安全でうるおいのある住環境の形成					335	0

目的・趣旨	主な財源		
丹後町定住促進住宅久僧団地の適切な維持管理を図り、丹後町宇川地域の定住を促進する。	使用料	市営住宅使用料現年度分	335

事業概要

○修繕料	300千円
○浄化槽法定検査（11条検査）手数料	15千円
○火災保険料　3戸	20千円

予算科目			本年度予算額	前年度予算額	増減額	参考R元決算額		
	款	08 土木費	6,322千円	6,322千円	0千円	2,857千円	部	建設部
	項	05 住宅費						
	目	01 住宅管理費					課	都市計画・建築住宅課
	事業	04 住宅･建築物耐震改修等事業						

総合計画計画項目	国庫支出金	府支出金	市債	繰入金	その他	一般財源
14 安全でうるおいのある住環境の形成	3,065	1,645				1,612

目的・趣旨

昭和56年以前の旧耐震基準で建てられた木造住宅の耐震診断・耐震改修等を推進し、地震による建物等の倒壊から住民の生命・財産を守るとともに減災を図る。

主な財源

国補	建築物耐震改修等事業費補助金	3,065
府補	建築物耐震改修等事業費補助金	1,645

事業概要

○職員旅費　24千円

○消耗品費　18千円
参考図書

○木造住宅耐震診断委託料　780千円
52千円 × 15件 ＝ 780千円

○木造住宅耐震改修工事費助成金　5,200千円
耐震改修（補助率：4/5）　1,200千円 × 3件 ＝ 3,600千円
簡易耐震改修（補助率：4/5）　400千円 × 4件 ＝ 1,600千円

○耐震シェルター設置費補助金（補助率：3/4）　300千円
300千円 × 1件 ＝ 300千円

予算科目			本年度予算額	前年度予算額	増減額	参考R元決算額		
	款	08 土木費	10,000千円	0千円	10,000千円	0千円	部	建設部
	項	05 住宅費						
	目	01 住宅管理費					課	都市計画・建築住宅課
	事業	05 新たなﾜｰｸ･ﾗｲﾌｽﾀｲﾙ等住宅改修事業						

総合計画計画項目	国庫支出金	府支出金	市債	繰入金	その他	一般財源
14 安全でうるおいのある住環境の形成	9,000			1,000		0

目的・趣旨

「ウィズコロナ時代」の住宅における新しい働き方（ワークスタイル）と新しい生活様式（ライフスタイル）を推進するために、住宅改修工事に対する補助金を交付する。

主な財源

国補	新型ｺﾛﾅｳｲﾙｽ感染症地方創生臨時交付金	9,000
繰入金	新型ｺﾛﾅｳｲﾙｽ感染症支え合い基金繰入金	1,000

事業概要

○新たなワーク・ライフスタイル等住宅改修補助金　10,000千円

- 補助対象工事
  - 在宅勤務又はオンライン授業への対応や配慮を目的とする工事
  - ステイホームにおける健康増進等を図ることを目的とする工事
    もしくは住宅における感染防止を目的とする工事
- 補助金額
  対象経費（500千円以上）の10分の1以内の額（上限：100千円）
- 対象期間：令和3年度

予算科目			本年度予算額	前年度予算額	増減額	参考R元決算額		
	款	08 土木費	1,096千円	1,658千円	△ 562千円	1,503千円	部	建設部
	項	05 住宅費						
	目	01 住宅管理費					課	都市計画・建築住宅課
	事業	50 住宅一般経費						

総合計画計画項目	国庫支出金	府支出金	市債	繰入金	その他	一般財源
14 安全でうるおいのある住環境の形成					1,096	0

目的・趣旨

住宅困窮者への住宅提供のため、市営住宅の入居募集及び既入居者の適切な管理事務を行う。

主な財源

使用料	市営住宅使用料現年度分	1,096

事業概要

○市営住宅入居者選考委員会開催経費　95千円

選考委員8人（うち報酬支払対象者7人）

・委員報酬　4千円 × 7人 × 3回 ＝ 84千円

・委員費用弁償　11千円

○職員旅費、各種研修参加負担金　261千円

○消耗品費等　102千円

参考図書購入費

○委託料　149千円

公営住宅管理システム保守管理委託料

○使用料及び賃借料　489千円

建築積算ソフトウェア・物価データー使用料

予算科目		本年度予算額	前年度予算額	増減額	参考R元決算額		
款	08 土木費	27,183千円	73,666千円	△ 46,483千円	21,026千円	部	建設部
項	05 住宅費						
目	02 市営住宅費					課	都市計画・建築住宅課
事業	01 市営住宅維持管理事業						

総合計画計画項目	国庫支出金	府支出金	市債	繰入金	その他	一般財源
14 安全でうるおいのある住環境の形成	1,475		4,400		13,083	8,225

目的・趣旨

公営住宅と特定公共賃貸住宅を適正に維持管理し、良好な住宅の提供により生活の安定と社会福祉の増進を図る。

主な財源

使用料	市営住宅使用料現年度分	13,083
国補	社会資本整備総合交付金	1,475
市債	市営住宅改修事業債（公営住宅建設事業債）	4,400

事業概要

○維持管理経費　13,083千円
- 消耗品費、修繕料　8,100千円
- 手数料　118千円
  浄化槽法定検査（11条検査）
  （御陵団地・松岡団地・松岡集会所・西橋爪団地）
- 保険料　874千円
  建物の災害共済保険料：市営住宅29団地・松岡集会所
- 保全管理経費　1,195千円
  害虫駆除、敷地の草刈、消防設備等の保守点検等
- 土地借上料　2,796千円
  成願寺団地、堤団地、和田野団地、芋野団地、松原団地、小浜団地

○成願寺南団地外壁改修工事　6,200千円

○市営住宅用火災警報器取替工事　2,000千円

○芋野団地改善等工事実施設計業務　5,900千円

予算科目			本年度予算額	前年度予算額	増減額	参考R元決算額		
	款	08 土木費	2,500千円	2,604千円	△ 104千円	2,547千円	部	建設部
	項	06 港湾費						
	目	01 港湾総務費					課	管理課
	事業	01 ｱﾒﾆﾃｨｰ久美浜管理事業						

総合計画計画項目	国庫支出金	府支出金	市債	繰入金	その他	一般財源
05 次世代への美しい自然環境の継承		1,598				902

目的・趣旨

アメニティー久美浜公園を適正に管理し、市民及び観光客へ憩いの場を提供する。

主な財源

府委　ｱﾒﾆﾃｨｰ久美浜管理委託金　1,598

事業概要

○維持管理費　300千円

電気料、水道料、街路灯修繕等

○アメニティー久美浜公園管理委託料　2,200千円

草刈業務、芝生管理、トイレ清掃

※アメニティー久美浜公園（全体面積：28,154.39㎡）

京都府と京丹後市が整備した施設を一体的に管理しているものであり、京都府施設の管理に係る経費については、京都府から委託金を受ける。

（面積内訳）

京都府　10,575.29㎡

京丹後市　17,579.10㎡

予算科目			本年度予算額	前年度予算額	増減額	参考R元決算額		
	款	08 土木費	1,444千円	1,588千円	△ 144千円	1,480千円	部	建設部
	項	06 港湾費						
	目	01 港湾総務費					課	管理課
	事業	50 港湾総務一般経費						

	国庫支出金	府支出金	市債	繰入金	その他	一般財源
総合計画計画項目 05 次世代への美しい自然環境の継承		1,254				190

目的・趣旨	主な財源	
久美浜港湾の漂着ゴミ等の清掃業務を行い、港湾環境及び景観を保全する。	府補　海岸漂着物地域対策推進事業補助金	1,254

事業概要

○久美浜港湾清掃業務委託料　1,254千円
　久美浜港湾隣接地区へ委託
　（葛野、長柄、浦明、神崎、西本町、十楽、湊宮地区）

○十楽埋立地管理委託料（草刈）　90千円

○協会負担金　100千円
　全国海岸協会負担金　30千円
　京都府海岸協会負担金　20千円
　日本港湾協会負担金　50千円

予算科目			本年度予算額	前年度予算額	増減額	参考R元決算額		
	款	04 衛生費	30,671千円	31,307千円	△ 636千円	27,386千円	部	市民環境部
	項	01 保健衛生費						
	目	07 環境衛生費					課	生活環境課
	事業	08 海岸漂着物対策推進事業【再掲】						

総合計画計画項目	国庫支出金	府支出金	市債	繰入金	その他	一般財源
05 次世代への美しい自然環境の継承		28,710				1,961

目的・趣旨

海岸における良好な景観及び環境の保全を図るため、京都府の補助事業を活用し、地区等に委託して海岸漂着物の回収及び処理を行うとともに、発生抑制対策（ソフト事業）を実施することで、海洋汚染及び海岸漂着物対策を推進する。

主な財源

府補　海岸漂着物地域対策推進事業補助金　28,710

事業概要

○海岸漂着物処理手数料　17,906千円

回収した漂着物を市外の処理施設で処理するための手数料

○環境保全負担金　253千円

市外の処理施設で処理する場合に必要となる受入先自治体への負担金

○海岸漂着物回収処理委託料（地元区・地元団体）　11,553千円

市管理海岸分（6海岸）、府管理海岸分（11海岸）

【実施予定海岸】

区分（担当課）	海岸名称【町名】
市管理海岸（観光振興課）	蒲井海岸【久美浜】、琴引浜（掛津、遊）【網野】
	砂方漁港海岸、竹野海岸、袖志海岸、中浜海岸【丹後】
府管理海岸（観光振興課）	箱石湊宮葛野海岸【久美浜】、後ヶ浜海岸、
	上野平海岸（上野・平）、久僧海岸【丹後】
	浅茂川海岸、浜詰海岸、小浜海岸【網野】
府管理海岸（管理課）	上向下向海岸、尾和海岸、岩田海岸、此代海岸【丹後】

○海岸漂着物発生抑制対策（ソフト事業）経費　959千円

環境保全ワークショップ（はだしのコンサートと連携）　130千円

- 講師謝金（市外：2人）　20千円
- 講師費用弁償（市外：2人）　26千円
- 消耗品費、通信運搬費　43千円
- イベント資材借上料　41千円

水をつなぐクリーン大作戦　22千円

- 啓発のぼり旗用ポール購入

海岸清掃及び環境学習　444千円

- 清掃資材（軍手）　20千円
- バス運転委託料　424千円

啓発用物品　363千円

- エコバッグ等

【議案第52号】

令和3年度　一般会計予算

上下水道部　主要事業説明資料

予算科目		本年度予算額	前年度予算額	増減額	参考R元決算額		
款	04 衛生費	4,488千円	4,495千円	△ 7千円	2,964千円	部	上下水道部
項	01 保健衛生費						
目	07 環境衛生費					課	経営企画整備課
事業	03 浄化槽設置整備事業						

総合計画計画項目	国庫支出金	府支出金	市債	繰入金	その他	一般財源
16 きれいな水を循環させる上下水道の整備	1,458	1,458				1,572

目的・趣旨

浄化槽設置整備事業の対象区域において、浄化槽を設置する者に対して補助金を交付し、公共用水域の水質保全と生活環境の改善を図る。

主な財源

国補	循環型社会形成推進交付金	1,458
府補	浄化槽設置整備事業費補助金	1,458

事業概要

○浄化槽設置整備事業費補助金　4,375千円

人　槽	設置数	1基当たり補助金額	合　計
5人槽	7基	352千円	2,464千円
7人槽	3基	441千円	1,323千円
10人槽	1基	588千円	588千円
計	11基		4,375千円

※補助金額については、国及び府の基準と同額

○京都府浄化槽推進協議会会費及び負担金　92千円

○事務費（事務協議等旅費）　21千円

予算科目			本年度予算額	前年度予算額	増減額	参考R元決算額		
	款	04 衛生費	9,600千円	8,400千円	1,200千円	9,300千円	部	上下水道部
	項	01 保健衛生費						
	目	07 環境衛生費					課	経営企画整備課
	事業	05 水洗化推進支援事業						

総合計画計画項目	国庫支出金	府支出金	市債	繰入金	その他	一般財源
16 きれいな水を循環させる上下水道の整備		3,200				6,400

目的・趣旨

既存住宅の水洗化の促進を図り、公共用水域の水質保全及び地域住民の住環境の向上に資するとともに、地域経済の活性化を図るため、住宅の排水設備工事を行う者に対し、補助金を交付する。

主な財源

府補　きょうと地域連携交付金（水洗化推進支援事業）　3,200

事業概要

市内に本店又は本社を置く下水道排水設備指定工事業者を利用して、供用開始等から３年以内に行う排水設備の新設工事費用の一部を補助する。

○水洗化推進支援事業補助金　9,600千円

区　分	補助金額	戸　数	合　計
一般世帯	50千円	76戸	3,800千円
高齢者世帯	200千円	24戸	4,800千円
リースバック制度活用分	200千円	5戸	1,000千円
計		105戸	9,600千円

※リースバック制度

自宅などの所有不動産を第三者（不動産会社など）に売却し、売却先と賃貸借契約を結んで、元の所有者が賃料を支払い、そのまま住み続けるという仕組み。

高齢者世帯がこの制度を利用し、買主である不動産会社などが賃貸借契約後にその住居を水洗化した場合、排水設備の新設工事費用の一部を補助する。

予算科目			本年度予算額	前年度予算額	増減額	参考R元決算額		
	款	04 衛生費	660,806千円	539,616千円	121,190千円	544,043千円	部	上下水道部
	項	01 保健衛生費						
	目	09 水道費					課	経営企画整備課
	事業	01 水道事業会計繰出金						

総合計画計画項目	国庫支出金	府支出金	市債	繰入金	その他	一般財源
16 きれいな水を循環させる上下水道の整備			294,000			366,806

目的・趣旨

総務省から示される水道事業に対する繰出基準を参考に、水道事業会計へ繰出金を支出するとともに、水融通を行うための施設整備等に対して出資を行い、同会計の経営の健全化を促進し、経営基盤の強化・安定化を図る。

主な財源

市債　水道事業一般会計出資債（合併特例債）　294,000

事業概要

○出資金　555,532千円

＜上水道統合事業への出資金＞

項目		出資金
基準外	中野浄水場更新整備事業	270,000千円
	中野水系配水池更新整備事業	24,000千円
合計		294,000千円

※参考：中野浄水場更新整備事業　総事業費　2,402,000千円（継続費）

内訳　平成29年度～令和2年度　1,652,000千円

令和3年度　540,000千円

令和4年度～令和5年度　210,000千円

＜企業債元金償還への出資金＞

項目		出資金
基準内	統合前簡易水道にかかる企業債　償還元金	157,429千円
基準外	過疎対策債　償還元金	104,103千円
合計		261,532千円

※過疎対策債は交付税算入分（70%）

○水道事業会計繰出金　105,274千円

項目		繰出金
基準内	高料金対策分	62,497千円
	統合前簡易水道企業債　償還利子	38,026千円
	統合後簡易水道企業債　償還利子	828千円
	児童手当	1,968千円
	小計	103,319千円
基準外	過疎対策債　償還利子	1,955千円
	小計	1,955千円
合計		105,274千円

※過疎対策債は交付税算入分（70%）

予算科目			本年度予算額	前年度予算額	増減額	参考R元決算額		
	款	08 土木費	1,400,000千円	1,280,000千円	120,000千円	1,186,000千円	部	上下水道部
	項	04 都市計画費						
	目	02 下水道費					課	経営企画整備課
	事業	03 下水道事業会計繰出金						

総合計画計画項目	国庫支出金	府支出金	市債	繰入金	その他	一般財源
16 きれいな水を循環させる上下水道の整備						1,400,000

目的・趣旨

総務省から示される下水道事業に対する繰出基準を参考に、下水道事業会計へ繰出金を支出することにより、同会計の経営の健全化を促進し、経営基盤の強化・安定化を図る。

主な財源

事業概要

○出資金　373,300千円

項目		出資金
基準内	下水道事業債（臨時措置分）償還元金	73,985千円
	下水道事業債（特別措置分）償還元金	13,894千円
	臨時財政特例債　償還元金	2,272千円
	小　計	90,151千円
基準外	下水道事業債　償還元金	283,149千円
	小　計	283,149千円
合　計		373,300千円

※令和2年度から、集落排水事業特別会計、公共下水道事業特別会計及び浄化槽整備事業特別会計は、下水道事業会計として、公営企業会計に移行。
「参考R元決算額」は、3会計の繰出金の合計数値。

○下水道事業会計繰出金　1,026,700千円

項目		繰出金
基準内	分流式下水道等に要する資本費	802,296千円
	高資本費対策に要する資本費	78,923千円
	下水道事業債（臨時措置分）償還利子	11,483千円
	下水道事業債（特別措置分）償還利子	1,931千円
	臨時財政特例債　償還利子	216千円
	地方公営企業法適用経費	3,651千円
	児童手当	1,690千円
	小　計	900,190千円
基準外	施設維持管理費	126,510千円
	小　計	126,510千円
合　計		1,026,700千円

【議案第52号】

令和3年度　一般会計予算

教育委員会事務局　主要事業説明資料

予算科目			本年度予算額	前年度予算額	増減額	参考R元決算額	部	教育委員会事務局
	款	03 民生費	272千円	294千円	△ 22千円	289千円	課	子ども未来課
	項	02 児童福祉費						
	目	01 児童福祉総務費						
	事業	02 家庭こども相談室事業						

総合計画計画項目	国庫支出金	府支出金	市債	繰入金	その他	一般財源
25 子育て支援の総合的な推進						272

目的・趣旨

要保護児童対策地域協議会構成機関等と連携の下、児童虐待の未然防止に努めるとともに、虐待児童等を早期に発見し、適切な支援と保護を行う。
また、支援の必要な児童や家庭（育児不安・養育力低下・不登校・ひきこもり等）について、相談支援業務を行い、 児童の適正な養育と児童福祉の向上を図る。

主な財源

事業概要

○研修旅費　118千円
要保護児童対策調整機関調整担当者研修、児童虐待防止対応強化研修ほか

○事務経費　30千円
事務用品、児童虐待防止月間キャンペーン用品

○役務費　96千円
携帯電話利用料（家庭相談員（3人）緊急対応用）

○使用料　18千円
有料道路通行料（職員研修参加）

○負担金　10千円
京都府家庭相談員連絡協議会負担金

予算科目			本年度予算額	前年度予算額	増減額	参考R元決算額		
	款	03 民生費	231千円	143千円	88千円	147千円	部	教育委員会事務局
	項	02 児童福祉費						
	目	01 児童福祉総務費					課	子ども未来課
	事業	03 子ども未来まちづくり審議会事業						

総合計画計画項目	25 子育て支援の総合的な推進	国庫支出金	府支出金	市債	繰入金	その他	一般財源
							231

目的・趣旨	子育て支援に関する調査、研究及び「第2期京丹後市子ども・子育て支援事業計画」の進捗管理、評価を行うほか、子育て支援拠点の在り方についても重点的に検討する。	主な財源	

事業概要

○子ども未来まちづくり審議会　231千円

・委員報酬　200千円

4千円　×　10人　×　5回

・費用弁償　31千円

予算科目			本年度予算額	前年度予算額	増減額	参考R元決算額	部	教育委員会事務局
	款	03 民生費	951千円	977千円	△ 26千円	2,990千円	課	子ども未来課
	項	02 児童福祉費						
	目	01 児童福祉総務費						
	事業	50 児童福祉総務一般経費						

総合計画計画項目	25 子育て支援の総合的な推進	国庫支出金	府支出金	市債	繰入金	その他	一般財源
							951

目的・趣旨

児童福祉業務を円滑に遂行するための事務経費。また、いじめ防止対策推進法の施行に伴い、市長の諮問に応じて必要な調査を行う、「京丹後市いじめ問題調査委員会」を設置する。

主な財源

事業概要

○報酬及び費用弁償【市民課：市いじめ問題調査委員会】 67千円
- 報酬 14千円×2人×1回 28千円
- 4千円×2人×1回 8千円
- 費用弁償 31千円

○普通旅費（主管課長・担当者会議ほか（京都））60千円

○需用費 634千円
- 燃料費（公用車燃料代）375千円
- 修繕料（車検代・点検・オイル交換等）259千円

○役務費 134千円
- 手数料（車検手数料・ETCカード手数料等）45千円
- 保険料（自動車損害保険料・火災保険料）89千円

○使用料 46千円
- 有料道路通行料 39千円
- 駐車場使用料 7千円

○公課費（自動車重量税）10千円

予算科目			本年度予算額	前年度予算額	増減額	参考R元決算額		
	款	03 民生費	73千円	64千円	9千円	56千円	部	教育委員会事務局
	項	02 児童福祉費						
	目	02 子育て支援費					課	子ども未来課
	事業	01 ﾌｧﾐﾘｰｻﾎﾟｰﾄｾﾝﾀｰ事業						

総合計画計画項目	25 子育て支援の総合的な推進	国庫支出金	府支出金	市債	繰入金	その他	一般財源
		21	21				31

目的・趣旨

会員間で援助活動を行うことにより、仕事と育児の両立、安心して子育てができる環境づくりを進める。

主な財源

国補	子ども･子育て支援交付金	21
府補	子ども･子育て支援交付金	21

事業概要

育児の援助を受けたい方（おねがい会員）と育児の援助を行いたい方（まかせて会員）からなる会員組織。令和3年度からは、産前・産後訪問支援員の研修を受けた会員による育児及び簡単な家事支援も実施できるよう、事業内容を拡充する。

市内に居住する概ね生後2か月から小学校3年生までを対象とするが、産前・産後訪問支援については、妊娠中から子どもが1歳になるまでの家庭を対象とする。

○ファミリー・サポート・センター補償保険料	62千円
○普通旅費（担当者会議）	2千円
○使用料（有料道路通行料）	9千円

会員数（令和3年1月現在）

おねがい会員	37 人
まかせて会員	16 人
両方会員	1 人

予算科目		本年度予算額	前年度予算額	増減額	参考R元決算額		
款	03 民生費	223,981千円	317,477千円	△ 93,496千円	177,977千円	部	教育委員会事務局
項	02 児童福祉費						
目	02 子育て支援費					課	子ども未来課
事業	02 放課後児童健全育成事業						

総合計画計画項目	国庫支出金	府支出金	市債	繰入金	その他	一般財源
25 子育て支援の総合的な推進	17,408	17,408		16,000	30,810	142,355

目的・趣旨

保護者の就労や疾病その他の理由により、学校の放課後、長期休業期及び土・日曜日等に適切な保育が受けられないと認められる家庭の小学校の児童に対し、適切な遊びや生活の場を与えることにより、児童の健全な育成と子育て支援の推進を図る。

主な財源

使用料	公有財産使用料	9,062
使用料	放課後児童健全育成事業利用料	21,748
国補	子ども･子育て支援交付金	17,408
府補	子ども･子育て支援交付金	17,408
繰入金	ふるさと応援基金繰入金	16,000

事業概要

○クラブ運営経費　204,649千円
- クラブ運営業務委託料（10クラブ）　202,575千円
- 光熱水費（大宮、口大野、弥栄）　2,074千円

○施設維持管理経費　1,309千円
- 峰山放課後児童クラブ便器等改修　257千円
- 網戸設置（7クラブ）　340千円
- 委託料（消防用設備保守点検、浄化槽維持管理）　201千円
- その他維持管理経費（火災保険料、修繕、備品購入等）　511千円

○児童送迎、送迎車両管理経費　18,023千円
- 送迎運転業務委託料（13台）　13,477千円
- 燃料費、車両修繕、保険料等　4,546千円

実施クラブ

地域	名称	開設場所	地域	名称	開設場所
峰山	峰山	旧丹波小学校	網野	網野南	網野南小学校内
	長岡	長岡小学校内		網野北	網野北小学校内
	いさなご	いさなご小学校内	丹後	丹後	丹後地域公民館内
大宮	大宮	大宮北保育所内	弥栄	弥栄	旧溝谷保育所
	口大野	旧口大野保育所	久美浜	久美浜	旧海部小学校

※丹後放課後児童クラブは、丹後地域公民館内へ移転実施

- 開設日　月曜日～土曜日（休日、年末年始、盆時期は閉所）
  ※峰山放課後児童クラブのみ、日曜日・祝日も開設
- 開設時間　授業終了時～午後6時30分
  長期休業期及び土・日曜日等は、午前7時30分～午後6時30分

予算科目			本年度予算額	前年度予算額	増減額	参考R元決算額	部	教育委員会事務局
	款	03 民生費	23,171千円	20,449千円	2,722千円	15,100千円	課	子ども未来課
	項	02 児童福祉費						
	目	02 子育て支援費						
	事業	03 子育て支援ｾﾝﾀｰ事業						

総合計画計画項目	国庫支出金	府支出金	市債	繰入金	その他	一般財源
25 子育て支援の総合的な推進	949	949			78	21,195

目的・趣旨

地域の子育て支援の拠点として、市内8か所に子育て支援センターを設置し、育児相談や子育て情報の提供などを行い、在宅で子育てをしている保護者とその子どもたちを支援する。

主な財源

国補	子ども･子育て支援交付金	949
府補	子ども･子育て支援交付金	949
諸収入	網野地域子育て支援ｾﾝﾀｰ光熱水費等負担金	78

事業概要

○会計年度任用職員任用経費（指導員：18人）	17,394千円
○研修旅費、消耗品費、燃料費、電気代等	1,990千円
○新型コロナウイルス感染症対策経費 ・手指消毒液、ペーパータオル、空気清浄機フィルター等 ・空気清浄機（弥栄） ・空気清浄機能付エアコン（網野）	853千円
○外灯撤去経費（網野）	51千円
○こうりゅう地域子育て支援センター運営委託費	2,883千円

親子が集まる場所（ひろば）を開設し、親子が気軽に集い、相互に交流を図るとともに、育児不安などの相談、指導により、家庭で子育てをしている保護者の育児支援を行う。

- 峰山地域子育て支援センター（峰山こども園併設）
- 大宮北地域子育て支援センター（大宮北保育所併設）
- 大宮南地域子育て支援センター（大宮こども園併設）
- 網野地域子育て支援センター（旧浅茂川保育所）
- 丹後地域子育て支援センター（丹後こども園併設）
- 弥栄地域子育て支援センター（弥栄こども園併設）
- かぶと山地域子育て支援センター（かぶと山こども園併設）
- こうりゅう地域子育て支援センター（こうりゅう虹保育園併設）

予算科目			本年度予算額	前年度予算額	増減額	参考R元決算額		
	款	03 民生費	8,299千円	9,714千円	△ 1,415千円	2,838千円	部	教育委員会事務局
	項	02 児童福祉費						
	目	02 子育て支援費					課	子ども未来課
	事業	04 保育支援事業						

総合計画計画項目	国庫支出金	府支出金	市債	繰入金	その他	一般財源
25 子育て支援の総合的な推進	3,520	2,380				2,399

目的・趣旨

保護者が疾病等の理由により養育することが一時的に困難になった場合に、当該児童を峰山乳児院等に入所させ必要な保護を行うとともに、病気やけがの回復期にあり集団保育や登校が困難な児童を保育施設等で一時的に看護し、保護者の子育てと就労を支援する。

また、認可外保育施設等を利用し、施設等利用給付認定を受けた方に対して施設等利用費を給付するほか、低所得世帯等を対象に、日用品・文房具等の購入に要する費用等の実費徴収額について費用の一部を助成する。

主な財源

国補	子ども･子育て支援交付金	1,240
国補	子育てのための施設等利用給付交付金	2,280
府補	子ども･子育て支援交付金	1,240
府補	子育てのための施設等利用給付交付金	1,140

事業概要

○子育て短期支援事業委託料　700千円

委託施設等：峰山乳児院・てらす峰夢（社会福祉法人みねやま福祉会）

対象児童：小学4年生まで

世帯区分による利用見込延べ人数及び委託料　1人当たりの日額

・2歳未満児	生活保護世帯	4人	（10,700円）
	市民税非課税世帯（母子・父子世帯）	8人	（10,700円）
	市民税非課税世帯	4人	（9,600円）
	課税世帯（母子・父子世帯）	4人	（9,600円）
	その他の世帯	25人	（5,350円）
・2歳以上児	生活保護世帯	2人	（5,500円）
	市民税非課税世帯（母子・父子世帯）	23人	（5,500円）
	市民税非課税世帯	5人	（4,500円）
	課税世帯（母子・父子世帯）	8人	（4,500円）
	その他の世帯	60人	（2,750円）

○病後児保育事業委託料　2,994千円

委託施設等：ゆうかり子ども園（社会福祉法人みねやま福祉会）

対象児童：小学6年生まで

・基本分（事業の実施分）　2,964千円

・加算分（低所得者減免分加算）　30千円

○認可外保育施設等給付費　4,560千円

幼児教育・保育の無償化に伴う施設等利用給付認定を受けた方に給付する施設等利用費

○日用品費等援助費　45千円

低所得で生計が困難である教育・保育給付認定保護者に係る教育・保育給付認定子どもに対する日用品費等に要する費用の補足給付費

給付費の限度額：1人当たり月額2,500円

対象児童見込数：6人

予算科目			本年度予算額	前年度予算額	増減額	参考R元決算額		
	款	03 民生費	2,200千円	0千円	2,200千円	0千円	部	教育委員会事務局
	項	02 児童福祉費						
	目	02 子育て支援費					課	子ども未来課
	事業	05 子育て環境整備事業						

総合計画計画項目	国庫支出金	府支出金	市債	繰入金	その他	一般財源
25 子育て支援の総合的な推進						2,200

目的・趣旨	主な財源
子育て環境の充実を目的として、気軽に授乳、おむつ替え等ができる施設の整備に係る経費を助成する補助金制度を創設する。また、市有施設の多目的トイレの改修（おむつ交換台設置）を行う。	

事業概要

○子育て環境支援設備整備事業補助金　2,000千円

（授乳用設備、おむつ替え設備等の整備に対する補助）

【子育て環境支援設備整備事業補助金　制度概要】

- 補助対象者　市内に子育て世帯が利用することが想定される事業所又は店舗を有する者
- 補助対象経費　①授乳用設備（授乳用机・椅子等）の整備経費
  ②おむつ替え設備（おむつ交換台等）の整備経費
  ③トイレ内ベビーキーパー設備の整備経費
  ④ベビースペース用設備（キッズブロック等）の整備経費
- 補助金額　補助対象経費の10/10以内の額
  （上限1施設200千円）

○丹後庁舎多目的トイレ改修　200千円

（おむつ交換台設置）

予算科目		本年度予算額	前年度予算額	増減額	参考R元決算額		
款	03 民生費	191,486千円	162,573千円	28,913千円	139,778千円	部	教育委員会事務局
項	02 児童福祉費						
目	04 保育事業費					課	子ども未来課
事業	02 保育所管理運営事業						

総合計画計画項目	国庫支出金	府支出金	市債	繰入金	その他	一般財源
25 子育て支援の総合的な推進	954	2,050			22,557	165,925

目的・趣旨

保育所運営が円滑に行えるよう、児童の健康管理や会計年度任用職員を任用するほか、給食調理業務、児童送迎業務等を実施する。

主な財源

負担金	保育認定児保育料、日本ｽﾎﾟｰﾂ振興ｾﾝﾀｰ保護者負担金	17,826
国補	子ども･子育て支援体制整備総合推進事業費補助金	75
国補	保育対策総合支援事業費補助金	879
府補	第3子以降保育料無償化事業費補助金	2,050
諸収入	延長保育料、延長保育間食負担金、保育施設給食調理機器類貸付料	301
諸収入	広域入所児童受託保育料、職員給食費、ICｶｰﾄﾞ販売代金	4,430

事業概要

○健康管理実施経費 4,783千円
医師報酬、費用弁償（嘱託医師）、児童検診委託料、大腸菌等検査手数料、新型コロナウイルス感染症対策物品 等

○会計年度任用職員任用経費 119,493千円
（保育士・保育教諭、調理員、作業員）

○職員研修実施経費 400千円
報償費（研修講師謝金）、負担金 等

○給食調理業務委託 18,265千円
調理業務委託料（島津保育所、たちばな保育所、宇川保育所）

○保育所送迎車両関連経費 14,276千円
業務委託経費、修理費、自動車重量税 等

○入所児童の保育に要する経費 20,476千円
保育材料費、賄材料費

○保育所の運営に要する経費 9,270千円
燃料費、光熱水費、通信運搬費、ピアノ調律 等

○保育業務支援システム運用経費 986千円
・保護者用ICカード 9千円
・保育業務支援システム使用料 858千円
・情報通信機器等保守委託料 119千円

○その他経費 3,537千円
共通物品（図書、コピー用紙等の事務消耗品）、印刷製本費（料金収納用）
日本スポーツ振興センター負担金、保育協会負担金 等

予算科目			本年度予算額	前年度予算額	増減額	参考R元決算額		
	款	03 民生費	559,056千円	533,438千円	25,618千円	522,635千円	部	教育委員会事務局
	項	02 児童福祉費						
	目	04 保育事業費					課	子ども未来課
	事業	03 保育業務委託事業						

総合計画計画項目	国庫支出金	府支出金	市債	繰入金	その他	一般財源
25 子育て支援の総合的な推進	160,677	67,273		70,000	35,915	225,191

目的・趣旨

保護者の就労等で保育を必要とする児童の保育を民間保育所（3園）に委託するとともに、大宮北保育所（公設）の運営を社会福祉法人に委託する。
また、市外の保育所及び認定こども園等を利用する広域入所を委託する。

主な財源

負担金	保育認定児保育料	34,941
国負・国補	子どものための教育･保育給付交付金、子ども･子育て支援交付金	160,677
府負・府補	子どものための教育･保育給付交付金、子ども･子育て支援交付金	67,273
繰入金	ふるさと応援基金繰入金	70,000
諸収入	広域入所児童受託保育料	441
諸収入	一時預かり事業利用料、延長保育料	533

事業概要

○乳児保育委託料　67,192千円
・ゆうかり乳児保育所　（当初入所見込み　27人）
2か月児～2歳児の保育業務

○保育所運営委託料　258,775千円
・あみの夢保育園　（当初入所見込み　97人）　118,309千円
・こうりゅう虹保育園　（当初入所見込み　143人）　140,466千円
6か月児～5歳児の保育業務

○公立保育所運営委託料　230,333千円
・大宮北保育所　（当初入所見込み　228人）
6か月児～5歳児の保育業務

○広域入所委託料　2,756千円
里帰り出産等による京丹後市から市外保育所・こども園等への保育委託

予算科目		本年度予算額	前年度予算額	増減額	参考R元決算額		
款	03 民生費	32,217千円	29,042千円	3,175千円	21,861千円	部	教育委員会事務局
項	02 児童福祉費						
目	04 保育事業費					課	子ども未来課
事業	04 保育所保育事業等補助金						

総合計画計画項目	国庫支出金	府支出金	市債	繰入金	その他	一般財源
25 子育て支援の総合的な推進	5,858	4,658				21,701

目的・趣旨

延長保育及び一時預かり事業等特別保育事業促進のため、民間保育所が行う事業の円滑な運営実施のための体制づくり等に対して補助金を交付する。
また、国制度を活用し、民営保育施設の新型コロナウイルス感染症対策用品整備を支援する。

主な財源

国補	子ども･子育て支援交付金	4,658
国補	保育対策総合支援事業費補助金	1,200
府補	子ども･子育て支援交付金	4,658

事業概要

○私立保育所保育事業補助金　29,817千円

- ゆうかり乳児保育所　1,500千円
  - 延長保育事業　300千円
  - 障害児保育事業　1,200千円
- あみの夢保育園　3,798千円
  - 延長保育事業　300千円
  - 一時預かり事業　2,607千円
  - 障害児保育事業　891千円
- こうりゅう虹保育園　13,712千円
  - 延長保育事業　300千円
  - 一時預かり事業　2,607千円
  - 障害児保育事業　8,537千円
  - 通所バス運行費補助金（189千円×12月）　2,268千円
- ゆうかり子ども園　10,807千円
  - 延長保育事業　3,881千円
  - 一時預かり事業　2,607千円
  - 障害児保育事業　4,319千円

○保育所等新型ｺﾛﾅｳｲﾙｽ感染症感染拡大防止対策事業補助金　2,400千円

- ゆうかり乳児保育所　（ 対象事業費　552千円）　400千円
- あみの夢保育園　（ 対象事業費　502千円）　500千円
- こうりゅう虹保育園　（ 対象事業費　501千円）　500千円
- ゆうかり子ども園　（ 対象事業費　511千円）　500千円
- 大宮北保育所　（ 対象事業費　517千円）　500千円

※補助率10/10、国庫補助対象事業費上限額に基づき、上限額500千円（ゆうかり乳児保育所は400千円）

予算科目			本年度予算額	前年度予算額	増減額	参考R元決算額		
	款	03 民生費	11,807千円	17,899千円	△ 6,092千円	6,492千円	部	教育委員会事務局
	項	02 児童福祉費						
	目	04 保育事業費					課	子ども未来課
	事業	05 保育所施設管理事業						

総合計画計画項目	国庫支出金	府支出金	市債	繰入金	その他	一般財源
25 子育て支援の総合的な推進		101	5,200		871	5,635

目的・趣旨

適切な維持管理のもと、施設を利用する児童、職員が安全に過ごすことができるよう必要な点検・整備を実施する。

主な財源

負担金	保育認定児保育料	871
府補	第3子以降保育料無償化事業費補助金	101
市債	児童福祉施設整備事業債（過疎対策債）	5,200

事業概要

○報償費
- 土地使用謝金　（たちばな保育所園庭入口）　3千円

○需用費
- 消耗品費及び修繕料　各保育所（5施設分）　2,122千円

○役務費
- 手数料（貯水槽法定検査手数料、浄化槽法定検査手数料）　43千円
- 火災保険料（廃止施設含む）　528千円

○委託料
- 施設警備、グリストラップ収集・処分、浄化槽維持管理 等　2,602千円

○使用料及び賃借料
- 土地借上料、清掃用具借上料　109千円

○委託料・工事請負費
- 島津保育所浄化槽解体及び下水道接続工事（監理委託料含む）　5,200千円
- 宇川保育所遊戯室空調設備更新工事　1,200千円

予算科目		本年度予算額	前年度予算額	増減額	参考R元決算額		
款	03 民生費	48,026千円	79,446千円	△ 31,420千円	59,281千円	部	教育委員会事務局
項	02 児童福祉費						
目	04 保育事業費					課	子ども未来課
事業	06 認定こども園教育利用管理運営事業						

総合計画計画項目	国庫支出金	府支出金	市債	繰入金	その他	一般財源
25 子育て支援の総合的な推進	8,971	7,655			5,098	26,302

目的・趣旨

認定こども園（1号認定児）の運営が円滑に行えるよう、児童の健康管理や会計年度任用職員の任用を行う。
また、私立認定こども園に対し施設給付を行う。

主な財源

負担金	教育認定児保育料	2,641
国負	子どものための教育･保育給付交付金	8,952
国補	保育対策総合支援事業費補助金	19
府負	子どものための教育･保育給付交付金	7,655
諸収入	教育認定児預かり保育料	2,457

事業概要

○児童の健康管理に要する経費　1,033千円
- 報酬（医師・薬剤師報酬）　888千円
- 入園児童の検診（耳鼻科、眼科、尿）　100千円
- 児童検診用新型コロナウイルス感染症対策物品（医師用マスク、手指消毒液、ビニール手袋等）　39千円
- 幼児健康診断票印刷代　6千円

○会計年度任用職員任用経費（保育士・保育教諭、看護師）　22,494千円

○こども園運営に要する経費　132千円
備品購入費（図書）

○日本スポーツ振興センター負担金　33千円

○認定こども園施設給付費　24,334千円
ゆうかり子ども園（当初入所見込み　14人）
3歳以上児の幼児教育業務（1号認定）

予算科目			本年度予算額	前年度予算額	増減額	参考R元決算額		
	款	03 民生費	772,982千円	724,566千円	48,416千円	587,361千円	部	教育委員会事務局
	項	02 児童福祉費						
	目	04 保育事業費					課	子ども未来課
	事業	07 認定こども園保育利用管理運営事業						

		国庫支出金	府支出金	市債	繰入金	その他	一般財源
総合計画計画項目	25 子育て支援の総合的な推進	73,918	38,584			90,379	570,101

目的・趣旨

認定こども園（2号・3号認定児）の運営が円滑に行えるよう、職員研修・児童の健康管理や会計年度任用職員を任用するほか、給食調理業務、児童送迎業務を実施する。
また、私立認定こども園に対し施設給付を行う。

主な財源

負担金	保育認定児保育料	74,474
国負・国補	子どものための教育･保育給付交付金、保育対策総合支援事業費補助金	73,918
府負・府補	子どものための教育･保育給付交付金、第3子以降保育料無償化事業費補助金	38,584
諸収入	広域入所児童受託保育料、一時預かり事業利用料、職員給食費	13,785
諸収入	延長保育料、延長保育間食負担金、保育施設給食調理機器類貸付料	2,106
諸収入	ICｶｰﾄﾞ販売代金	14

事業概要

○健康管理実施経費 8,140千円
医師報酬、費用弁償（嘱託医師）、児童検診委託料、大腸菌等検査手数料、新型コロナウイルス感染症対策物品 等

○会計年度任用職員任用経費（保育士・保育教諭、調理員） 426,573千円

○職員研修実施経費 1,514千円
職員旅費、有料道路通行料 等

○給食調理業務委託 28,774千円
調理業務委託料（大宮こども園、かぶと山こども園）

○こども園送迎車両関連経費 39,316千円
業務委託経費、修理費、自動車重量税 等

○入園児童の保育に要する経費 85,939千円
保育材料費、賄材料費

○こども園の運営に要する経費 37,867千円
燃料費、光熱水費、通信運搬費、ピアノ調律、備品購入費 等

○日本スポーツ振興センター負担金、園長会等負担金 442千円
日本スポーツ振興センター負担金、
全国公立幼稚園・こども園長会負担金 等

○保育業務支援システム運用経費 1,579千円
・保護者用ICカード 14千円
・保育業務支援システム使用料 1,386千円
・情報通信機器等保守委託料 179千円

○その他必要経費 415千円
共通物品、自動車借上料

○認定こども園施設給付費 142,423千円
ゆうかり子ども園（当初入所見込み 172人）
6か月児～5歳児保育業務（2号及び3号認定）

予算科目			本年度予算額	前年度予算額	増減額	参考R元決算額		
款	03 民生費		16,832千円	7,435千円	9,397千円	41,864千円	部	教育委員会事務局
項	02 児童福祉費							
目	04 保育事業費						課	子ども未来課
事業	08 認定こども園施設管理事業							
			国庫支出金	府支出金	市債	繰入金	その他	一般財源
総合計画計画項目	25 子育て支援の総合的な推進			94	8,600		1,508	6,630

目的・趣旨

適切な維持管理のもと、施設を利用する児童、職員が安全に過ごすことができるよう必要な点検・整備を実施する。

主な財源

負担金	保育認定児保育料	981
負担金	教育認定児保育料	527
府補	第3子以降保育料無償化事業費補助金	94
市債	児童福祉施設整備事業債（過疎対策債）	8,600

事業概要

○需用費
- 消耗品費及び修繕料　各こども園（6施設分）　2,048千円

○役務費
- 手数料（貯水槽法定検査手数料、浄化槽法定検査手数料）　39千円
- 火災保険料（6施設分）　849千円

○委託料
- 施設警備、グリストラップ収集・処分、自動ドア保守点検 等　5,082千円

○使用料及び賃借料
- 清掃用具借上料　214千円

○丹後こども園プール設置　8,600千円
- 工事監理委託料　800千円
- 工事請負費　7,800千円

施工面積：70㎡（うちプール面積33㎡）

予算科目			本年度予算額	前年度予算額	増減額	参考R元決算額		
	款	03 民生費	31,534千円	0千円	31,534千円	0千円	部	教育委員会事務局
	項	02 児童福祉費						
	目	04 保育事業費					課	子ども未来課
	事業	09 保育所等環境整備事業						

総合計画計画項目	国庫支出金	府支出金	市債	繰入金	その他	一般財源
25 子育て支援の総合的な推進	5,000	1,250	12,000			13,284

目的・趣旨

公設公営保育施設における保育業務の負担軽減及び保護者の利便性の向上を図るため、保育業務支援システムを導入する。

主な財源

国補	保育対策総合支援事業費補助金	5,000
府補	保育対策総合支援事業費補助金	1,250
市債	児童福祉施設整備事業債（過疎対策債）	12,000

事業概要

○保育業務支援システム導入経費（導入施設数：10施設）

- 工事請負費（ネットワーク工事） 12,000千円
- 備品購入費 15,000千円
  タブレット端末101台、ICカードリーダー15台、
  タブレットスタンド9台、セキュリティワイヤ9本、
  無線アクセスポイント48台、PoEスイッチ10台
- 情報通信機器等設置委託料（端末初期設定等） 3,784千円
- ソフトウェア使用料（ウイルス対策ソフト） 195千円
- 消耗品費（保護者用ICカード） 555千円

【保育業務支援システム機能概要】

- 保護者とのコミュニケーション

  専用アプリによりタブレット（PC）やスマートフォンから欠席等の連絡が可能になり、保護者・職員双方の負担が軽減される。

- 登降園管理

  施設に設置するタブレット（PC）又はICカードリーダーにより登降園時刻が自動で記録され、手書きによる手間を削減できる。

- 帳票作成

  日誌、指導案等の帳票作成を効率化できる。

- 教育・保育内容の公開

  保育ドキュメンテーション機能を活用することで、日々の教育・保育の内容を適宜保護者にお知らせすることができる。

※保育ドキュメンテーションとは、子どもの活動を写真や文字などで視覚的に記録するもの

予算科目			本年度予算額	前年度予算額	増減額	参考R元決算額	部	教育委員会事務局
	款	06 農林水産業費	7,027千円	18,214千円	△ 11,187千円	6,880千円	課	生涯学習課
	項	01 農業費						
	目	02 農業総務費						
	事業	03 ｱｸﾞﾘｾﾝﾀｰ管理運営事業						

総合計画計画項目	国庫支出金	府支出金	市債	繰入金	その他	一般財源
02 ６次産業化・ブランド化で農林業を振興					698	6,329

目的・趣旨

農業・農村の活性化を目的に設置したアグリセンター大宮を、地域づくり、農業経営体及び地域リーダーの育成、さらには地域住民の福祉や健康の増進を目的とした各種イベントや講演会などに有効活用できるよう適切に維持管理する。

主な財源

使用料	ｱｸﾞﾘｾﾝﾀｰ使用料	600
諸収入	ｱｸﾞﾘｾﾝﾀｰ使用料光熱水費等負担金	98

事業概要

○需用費　3,800千円
- 消耗品費（トイレットペーパー、蛍光灯ほか）　159千円
- 燃料費（ガス、灯油）　714千円
- 印刷製本費（利用申請書）　36千円
- 光熱水費（電気、上下水道代）　1,878千円
- 修繕料（施設設備修繕）　1,013千円

○役務費　49千円
- 通信運搬費（FAX使用料）　33千円
- 火災保険料　16千円

○委託料　3,170千円

（施設清掃委託料、アグリセンター管理業務委託料
設備保守管理委託料、移動観覧席点検委託料、空調設備保守委託料
自動ドア保守点検委託料、特殊建築物・設備点検報告業務委託料
害虫駆除委託料、消防設備等点検委託料、グリストラップ処理委託料）

○使用料及び賃借料（テレビ受信料）　8千円

予算科目			本年度予算額	前年度予算額	増減額	参考R元決算額		
	款	10 教育費	4,000千円	4,022千円	△ 22千円	3,984千円	部	教育委員会事務局
	項	01 教育総務費						
	目	01 教育委員会費					課	教育総務課
	事業	50 教育委員会一般経費						

総合計画計画項目	26 未来を拓く学校教育の充実	国庫支出金	府支出金	市債	繰入金	その他	一般財源
							4,000

目的・趣旨	地方教育行政の組織及び運営に関する法律に基づいて設置されている教育委員会の委員活動や研修等に係る経費	主な財源	

事業概要

○教育委員報酬及び費用弁償（4人） 3,584千円

・報酬 3,528千円

教育委員 72千円 （月額） × 12月 × 4人

教育委員 72千円 （月額） × 1月 × 1人

・費用弁償 56千円

教育委員会（定例会、臨時会、協議会、総合教育会議）

○教育委員視察研修等経費 118千円

管外視察、京都府市町村教育委員会連合会総会・研修ほか

・費用弁償 80千円

・公用車燃料費 8千円

・有料道路通行料、駐車場使用料 30千円

○消耗品費 5千円

参考図書、教育委員バッジ

○丹後地方教育委員会連合会負担金 293千円

予算科目			本年度予算額	前年度予算額	増減額	参考R元決算額		
	款	10 教育費	12,909千円	12,299千円	610千円	10,031千円	部	教育委員会事務局
	項	01 教育総務費						
	目	02 事務局費					課	学校教育課
	事業	03 指導主事設置事業						

総合計画計画項目	国庫支出金	府支出金	市債	繰入金	その他	一般財源
26 未来を拓く学校教育の充実						12,909

目的・趣旨	主な財源
学校教育及び就学前教育の充実を図るため、指導主事を配置し、専門的事項に関する指示・指導を行う。	

事業概要

○指導主事（会計年度任用職員）任用経費（4人）	12,641千円
○旅費（費用弁償）	260千円
○消耗品費（ファイル等事務用品）	8千円

予算科目			本年度予算額	前年度予算額	増減額	参考R元決算額		
	款	10 教育費	19,825千円	19,968千円	△ 143千円	20,073千円	部	教育委員会事務局
	項	01 教育総務費						
	目	02 事務局費					課	学校教育課
	事業	04 学校医委嘱事業						

総合計画計画項目	26 未来を拓く学校教育の充実	国庫支出金	府支出金	市債	繰入金	その他	一般財源
							19,825

目的・趣旨	学校保健安全法に基づき、学校における保健管理に関する学校医、学校歯科医及び学校薬剤師を全ての小学校及び中学校に置く。	主な財源	

事業概要

○学校医　小中学校　12人　（23校　3,702人）　8,596千円
- 報酬　8,591千円
- 費用弁償　5千円

○学校歯科医　小中学校　14人　（23校　3,702人）　8,596千円
- 報酬　8,591千円
- 費用弁償　5千円

○学校薬剤師　小中学校　8人　2,633千円
- 報酬　2,618千円
  - 1校目（8校）　154,000円
  - 2校目（15校）　92,400円（154,000円×60%）
- 費用弁償　15千円

予算科目			本年度予算額	前年度予算額	増減額	参考R元決算額		
	款	10 教育費	5,348千円	5,553千円	△ 205千円	4,963千円	部	教育委員会事務局
	項	01 教育総務費						
	目	02 事務局費					課	学校教育課
	事業	05 学務経費						

総合計画計画項目	26 未来を拓く学校教育の充実	国庫支出金	府支出金	市債	繰入金	その他	一般財源
							5,348

目的・趣旨	主な財源
学校保健安全法に基づく就学時健康診断を行うとともに、学齢簿の管理、学校管理下での安全衛生や事故災害に対応する。 また、小中学校の枠を超えた取組として、特別支援学級ふれあい交流会を実施する。	

事業概要

○就学時健康診断（令和4年度入学予定者：394人） 818千円
（医師謝金、費用弁償、新型コロナ対策用消耗品費等）

○結核関係 109千円
- 児童生徒結核対策委員会（3人）（委員謝金、費用弁償） 47千円
- 教職員結核審査委員会（2人）（委員謝金、費用弁償） 62千円

○学務経費 566千円
- 健康管理票作成等（消耗品費、印刷製本費） 53千円
- 学齢簿関連システム保守委託料、システム更新委託料 429千円
- 人権教育研究会（消耗品費） 23千円
- 特別支援学級ふれあい交流会（消耗品費） 60千円
- 教職員定期健康診断（会場使用料） 1千円

○（独）日本スポーツ振興センター共済掛金 3,470千円
（小学生2,363人、中学生1,339人）

○その他負担金 385千円
京都府学校保健会、京都府学校保健主事会、
京都府特別支援教育研究協議会、教育研究事業負担金

予算科目			本年度予算額	前年度予算額	増減額	参考R元決算額		
	款	10 教育費	5,587千円	6,662千円	△ 1,075千円	5,075千円	部	教育委員会事務局
	項	01 教育総務費						
	目	02 事務局費					課	学校教育課
	事業	06 学校安全対策事業						

		国庫支出金	府支出金	市債	繰入金	その他	一般財源
総合計画計画項目	26 未来を拓く学校教育の充実		1,172		2,000		2,415

目的・趣旨

児童生徒が被害者となる事件等を未然に防ぎ、子どもたちの安全を確保するため、子ども安心パトロール車（にこにこカー）を配置、運行する。

また、地域全体で学校安全に取り組む体制を整備するため、スクールガード・リーダーを設置し、登下校時の巡回指導や安全確保、被害防止対策を講じるとともに、通学路の安全を確保するため、除雪機を配置する。

主な財源

府補	地域ぐるみの学校安全体制整備推進事業補助金	1,172
繰入金	ふるさと応援基金繰入金	2,000

事業概要

○にこにこカーの運行管理　2,985千円

配車台数　各学校　20台　（期間を定めて運行）

教育委員会　1台

- 運行管理経費（燃料代、修繕料、損害保険等）　1,536千円
- 車検経費（修繕料、手数料、自賠責保険料、重量税）　1,449千円

○除雪機の配備　833千円

- 管理経費（燃料代、修繕料、損害保険）　816千円
- ボランティア保険　17千円

○通学路注意喚起看板（消耗品費）　10千円

○スクールガード･リーダー　5人　1,759千円

- スクールガード･リーダー謝金（5,320円×66日×５人）　1,756千円
- 損害保険　3千円

巡回予定区域		
	A	網野北、網野南、島津、橘
	B	峰山、しんざん、吉野、弥栄
	C	丹後、宇川
	D	いさなご、長岡、大宮第一、大宮南
	E	久美浜、高龍、かぶと山

予算科目			本年度予算額	前年度予算額	増減額	参考R元決算額		
	款	10 教育費	321千円	237千円	84千円	247千円	部	教育委員会事務局
	項	01 教育総務費						
	目	02 事務局費					課	学校教育課
	事業	08 就学支援･教育相談事業						

総合計画計画項目	26 未来を拓く学校教育の充実	国庫支出金	府支出金	市債	繰入金	その他	一般財源
							321

目的・趣旨

児童生徒の問題行動、心身の悩みや不登校等に対応するため、臨床心理士による教育相談を実施するとともに、児童生徒を指導、支援する教職員に対し、各種研修を行う。
また、児童生徒の特性に応じた教育支援を適切に行うため、発達検査を実施する。

主な財源

事業概要

〇教育相談の実施場所
- 相談場所
  大宮庁舎、教育支援センター及び市内小中学校
- 実施回数
  大宮庁舎及び教育支援センターにて毎月各2回実施
  市内小中学校にて随時実施
- 教育相談の実施者
  教育委員会事務局学校教育課所属の臨床心理士により実施

〇研修事業
- 教育相談担当者研修会（年3回）
  各学校の教育相談担当者全員を対象にした研修
- グループコンサルテーション（随時）
  各小中学校の教育相談部の教員を対象にした事例研修

〇教育支援に係る発達検査の実施　321千円
- 消耗品費　218千円
  発達検査記録用紙等
- 心理検査器具借上料　10千円
  感覚統合機能アセスメント
- 備品購入費　93千円
  新版K式発達検査2020補充追加用具セット

予算科目			本年度予算額	前年度予算額	増減額	参考R元決算額		
	款	10 教育費	11,420千円	10,580千円	840千円	7,794千円	部	教育委員会事務局
	項	01 教育総務費						
	目	02 事務局費					課	学校教育課
	事業	09 教育支援ｾﾝﾀｰ管理運営事業						

総合計画計画項目	国庫支出金	府支出金	市債	繰入金	その他	一般財源
26 未来を拓く学校教育の充実				5,000		6,420

目的・趣旨

心理的要因等により不登校となっている、またはその傾向にある児童生徒に対し、学校との連携のもと、集団生活への適応、情緒の安定、基礎学力の補充及び基本的生活習慣の改善を、個々の状態に応じて段階的に支援することにより、学校生活への復帰と社会的自立を支援する。

主な財源

繰入金	ふるさと応援基金繰入金	5,000

事業概要

○指導員（会計年度任用職員）任用経費	10,937千円
・人数　5人（1日7時間）	
・体制　週5日（月～金）開設、毎日3人体制	
○旅費（普通旅費）	23千円
○消耗品費（事務用品、教材、コピー代）	100千円
○食糧費	2千円
○管理経費（燃料費、修繕料、公用車車検代、保険料、手数料）	64千円
○通信運搬費（電話代、切手代、Wi-Fiルータ通信費）	96千円
○コピー機借上料	161千円
○備品購入費（電子キーボード　1台）	37千円

年度	H28	H29	H30	R元	R2
通所利用登録者	12人	17人	10人	17人	20人

・教育支援センター（峰山町杉谷）の開設は、平成25年1月31日

・令和2年度の人数は、令和3年1月末現在

予算科目		本年度予算額	前年度予算額	増減額	参考R元決算額		
款	10 教育費	3,537千円	3,543千円	△ 6千円	3,837千円	部	教育委員会事務局
項	01 教育総務費						
目	02 事務局費					課	生涯学習課
事業	10 地域学校協働本部事業						

総合計画計画項目	国庫支出金	府支出金	市債	繰入金	その他	一般財源
26 未来を拓く学校教育の充実		2,136				1,401

目的・趣旨

「教育と学びのまち　京丹後」の実現に向け、「学校のニーズ」と「地域の人の持つ力」を結び付け、学校・家庭及び地域が協力して子どもを育む環境の充実を図るため、学校と地域をつなぐ地域コーディネーターを配置する。

主な財源

府補　地域で支える学校教育推進事業費補助金　2,136

事業概要

○地域コーディネーター配置（各中学校1人：計6人）　3,063千円
- 地域コーディネーター謝金　2,752千円
- 地域コーディネーター費用弁償　311千円

○広報紙の発行（年2回：ボランティア募集、活動報告）　305千円
- 印刷製本費

○その他経費（旅費、消耗品費等）　169千円

※活動内容等：学校のニーズに応じた学校支援ボランティアの派遣
- 学習支援（教科指導補助、「総合的な学習」講師補助、部活動指導支援等）
- 環境支援（学校環境整備、学校図書室整理、通学安全確保等）

※ボランティアの登録状況（令和3年1月末現在）

町域	峰山	大宮	網野	丹後	弥栄	久美浜	市外	合計
人数	109	88	147	67	69	60	2	542

予算科目			本年度予算額	前年度予算額	増減額	参考R元決算額		
	款	10 教育費	1,476千円	1,574千円	△ 98千円	985千円	部	教育委員会事務局
	項	01 教育総務費						
	目	02 事務局費					課	学校教育課
	事業	11 学習支援体制整備事業						

総合計画計画項目	26 未来を拓く学校教育の充実	国庫支出金	府支出金	市債	繰入金	その他	一般財源
			904				572

目的・趣旨	主な財源		
「教育と学びのまち 京丹後」の実現に向け、生徒と保護者のニーズを踏まえ、子どもたちの学びを支援する機会や仕組みづくりの構築、放課後を活用した教育活動を実施する。	府補	地域で支える学校教育推進事業費補助金	904

事業概要

○中学校の放課後学習支援　1,476千円

中学生放課後学習支援の実施（6校）

地域人材等を活用し、中学校を会場に学習が遅れがちな生徒の学習支援を行う。（講師謝金、消耗品費）

予算科目			本年度予算額	前年度予算額	増減額	参考R元決算額		
	款	10 教育費	429,954千円	3,245千円	426,709千円	4,752千円	部	教育委員会事務局
	項	01 教育総務費						
	目	02 事務局費					課	教育総務課
	事業	12 学校跡施設管理事業						

		国庫支出金	府支出金	市債	繰入金	その他	一般財源
総合計画計画項目	30 行財政改革大綱（効率的・効果的な行財政運営）			399,100		10	30,844

目的・趣旨

学校再配置により閉校となった学校施設の適切な維持管理及び老朽化が著しい旧湊小学校校舎等の解体工事を行う経費

主な財源

財産収入	土地建物貸付収入	10
市債	旧小学校施設解体事業債（合併特例債）	399,100

事業概要

○閉校施設等修繕料（10施設分） 517千円

旧丹波小学校、旧大宮第三小学校、旧橘小学校、旧豊栄小学校、旧竹野小学校、旧黒部小学校、旧川上小学校、旧海部小学校、旧田村小学校、旧宇川中学校跡施設

○手数料 22千円

貯水槽法定検査

○建物火災保険料 175千円

○委託料 418千円

除草作業、貯水槽等保守点検

○工事請負費 1,500千円

・学校跡施設消防設備改修工事

○旧湊小学校校舎解体事業 427,322千円

旧湊小学校校舎及びプールの解体工事

・役務費（ごみ持込処理、廃家電処理、備品処理） 397千円
・委託料（工事監理、家屋調査、備品解体処分作業） 9,738千円
・工事請負費 417,187千円

※旧湊小学校建築年：昭和39年

予算科目			本年度予算額	前年度予算額	増減額	参考R元決算額		
	款	10 教育費	1,583千円	1,583千円	0千円	0千円	部	教育委員会事務局
	項	01 教育総務費						
	目	02 事務局費					課	教育総務課
	事業	13 学校教育施設整備基金						

総合計画計画項目	国庫支出金	府支出金	市債	繰入金	その他	一般財源
30 行財政改革大綱（効率的・効果的な行財政運営）					1,583	0

目的・趣旨

旧大宮第三小学校及び旧三津小学校の建物貸付料をもとに、学校教育施設の整備等を進めるため、学校教育施設整備基金に積み立てるもの。

主な財源

財産収入	土地建物貸付収入	1,582
財産収入	学校教育施設整備基金利子収入	1

事業概要

○学校教育施設整備基金積立金　1,583千円

- 旧大宮第三小学校貸付分　256千円
- 旧三津小学校貸付分　1,326千円
- 利子分　1千円

（単位：千円）

令和2年度末現在高見込額 ①	令和3年度中見込額 繰入金 ②	積立金 積立金	利子収入	計 ③	令和3年度末現在高見込額 ①-②+③
5,304	0	1,582	1	1,583	6,887

予算科目			本年度予算額	前年度予算額	増減額	参考R元決算額		
	款	10 教育費	509千円	252千円	257千円	540千円	部	教育委員会事務局
	項	01 教育総務費						
	目	02 事務局費					課	学校教育課
	事業	14 保幼小中一貫教育推進事業						

総合計画計画項目	26 未来を拓く学校教育の充実	国庫支出金	府支出金	市債	繰入金	その他	一般財源
							509

目的・趣旨

「京丹後市の学校教育改革構想」に基づき、保幼小中一貫教育の推進に向け、協議会及び専門部会で調査研究を行う。
また、子どもたちの学びを支える教員の授業力と学級経営力を高めるための研修を実施し、指導の一貫性を通じて子どもたちの確かな学力、豊かな心を育成する。

主な財源

事業概要

○保幼小中一貫教育研究推進協議会　13人　2回　87千円
学識経験者3人、教職員6人、PTA2人、事務局職員2人
保幼小中一貫教育の調査研究、検討協議、検証、評価
（委員謝金、費用弁償）

○学校教育連携専門部会
学校運営部会　6人　2回
保幼小中一貫教育の推進状況の検証、課題整理、改善方法の検討

○調査研究　150千円
小中一貫教育全国サミット（北海道北広島市）
（旅費、小中一貫教育全国連絡協議会会費）

○授業実践力向上研修　267千円
小中学校の教員を対象に授業実践力と学級経営力向上を目的とした研修を実施
授業実践力向上研修会（講師謝金、消耗品費）
丹後学研修会（講師謝金）

○教育フォーラム　5千円
学園の保幼小中一貫教育の取組状況や今後目指していく方向性等について、保護者や市民と一緒に考え、理解を深める機会として開催
（消耗品費）
開催時期：令和3年11月（予定）
テーマ：保育所、こども園の取組、連携について（予定）

予算科目			本年度予算額	前年度予算額	増減額	参考R元決算額		
	款	10 教育費	5,717千円	5,705千円	12千円	5,640千円	部	教育委員会事務局
	項	01 教育総務費						
	目	02 事務局費					課	学校教育課
	事業	15 保幼小中一貫教育実践事業						

総合計画計画項目	26 未来を拓く学校教育の充実	国庫支出金	府支出金	市債	繰入金	その他	一般財源
							5,717

目的・趣旨	主な財源
「京丹後市の学校教育改革構想」に基づき、子どもたちの育ちと指導の一貫性を目指すより良い教育の実現に向け、市内全域で保幼小中一貫教育を実践する。 また、学力の向上及び生徒指導上の課題解決を目指すとともに、将来に夢と希望をもって生き生きと学ぶことのできる子どもを育成する。	

事業概要

○小中連携、小小連携、保幼小連携の取組（各中学校区単位）　3,690千円

- 小中合同講演会、部活動体験、体験入学、体育祭、合唱祭などの小中連携
- 合同校外学習、交流学習などの小小連携
- 学園リーフレットの作成、学園あいさつ運動
- 学園全体研修会

○特色ある学校づくりの取組　2,027千円

- 各中学校区において各校が独自に工夫を凝らし、地域に根差した発展的な教育活動を行う。
  （郷土への興味関心を育む教育、地域産業学習を通じたキャリア教育、ジオパーク学習、ボランティア学習、法やルールに関する教育等）
- 学校と大学等の連携による理科わくわく体験教室事業　1校

予算科目		本年度予算額	前年度予算額	増減額	参考R元決算額		
款	10 教育費	1,681千円	189千円	1,492千円	199千円	部	教育委員会事務局
項	01 教育総務費						
目	02 事務局費					課	学校教育課
事業	16 いじめ防止啓発推進事業						

総合計画計画項目	国庫支出金	府支出金	市債	繰入金	その他	一般財源
26 未来を拓く学校教育の充実						1,681

目的・趣旨

「京丹後市いじめ防止等基本方針」に基づき、市が一体となっていじめの防止等のための対策を総合的かつ効果的に推進するため、いじめ防止等の啓発活動を実施するとともに、いじめの早期発見・解決に向けたいじめ相談専用ダイヤルを設置する。また、子どもたちが多く利用しているSNSの一つである「LINE」を利用したいじめ相談窓口を設置することにより、相談しやすい環境づくりを推進する。

主な財源

事業概要

○いじめ防止講演会　75千円

（講師謝金・消耗品費）

いじめ防止推進月間（11月）に合わせて実施

○いじめ防止啓発グッズ　10千円

・いじめ相談専用フリーダイヤル、LINE相談友だち登録QRコード等を記載したPRカード

○いじめ相談専用フリーダイヤル設置費　55千円

・番　　号　0120-889-061
・開設期間　365日（平成26年11月開設）
・開設時間　24時間受付
・受付体制　教育委員会事務局指導主事及び臨床心理士による相談受付
・令和2年度いじめに関する相談件数（令和3年1月末現在）　1件

○LINEいじめ相談窓口設置費　1,541千円

・開設期間　令和3年9月開始（予定）
・開設時間　24時間受付
・相談体制　教育委員会事務局指導主事及び臨床心理士による相談受付

（ソフトウェア使用料、研修費、機器購入費、通信費ほか）

予算科目			本年度予算額	前年度予算額	増減額	参考R元決算額		
	款	10 教育費	374千円	384千円	△ 10千円	285千円	部	教育委員会事務局
	項	01 教育総務費						
	目	02 事務局費					課	学校教育課
	事業	17 いじめ防止対策等運営事業						
総合計画計画項目		26 未来を拓く学校教育の充実	国庫支出金	府支出金	市債	繰入金	その他	一般財源
								374

目的・趣旨	主な財源
「京丹後市いじめ防止等基本方針」に基づき、市が一体となっていじめの防止等のための対策を総合的かつ効果的に推進するため、いじめ防止対策等専門委員会及びいじめ問題対策連絡会議を設置する。	

事業概要

○いじめ防止対策等専門委員会（5人）　347千円

教育委員会の諮問に応じて、いじめの防止等のための調査研究や必要な調査を行う。

- 委員報酬　14千円×5人×3回　210千円
- 費用弁償　京都市内～京丹後大宮ほか　127千円
- 消耗品費　10千円

○いじめ問題対策連絡会議（21人）　27千円

関係機関及び団体等の連携並びに、いじめの防止等のための適切な対策を図るために必要な情報の交換を行うとともに、いじめの防止等のための取組に関する協議を行う。

- 委員謝金　4千円×6人×1回　24千円
- 費用弁償　市内　3千円

予算科目		本年度予算額	前年度予算額	増減額	参考R元決算額		
款	10 教育費	46,537千円	30,638千円	15,899千円	71,121千円	部	教育委員会事務局
項	01 教育総務費						
目	02 事務局費					課	学校教育課
事業	18 学校情報化推進事業						

総合計画計画項目	国庫支出金	府支出金	市債	繰入金	その他	一般財源
26 未来を拓く学校教育の充実	100					46,437

目的・趣旨

GIGAスクール構想に基づいて整備したICT環境を活用し、児童生徒にとってわかりやすく魅力ある授業を進め、児童生徒の情報利活用能力を育成する。

また、児童生徒・教職員1人1台のタブレット端末、教職員1人1台の校務用パソコン、各教室1台の電子黒板、校内LAN及び学校情報通信ネットワークを維持管理するとともに、学校の情報化推進に関する教員向け講演会等を開催し、教育のICT化及び校務の効率化を図る。

主な財源

国補　地方創生推進交付金　100

事業概要

GIGAスクール構想・教育のICT化推進、学校情報通信ネットワークの維持管理

○報償費　200千円
- 講演会、講習会講師謝金（iU情報経営イノベーション専門職大学連携事業）

○需用費　1,642千円
- 消耗品費　15千円
- 修繕料（サーバー・パソコン・ネットワーク機器等修繕）　1,627千円

○通信運搬費　2,267千円
- オンライン授業用貸出Wi-Fiルータ通信費（新型ｺﾛﾅ対策）　1,070千円
- 学校用インターネット光回線通信費　1,197千円

○委託料　14,830千円
- システム保守委託料（校務支援システム保守等）　729千円
- 情報通信機器等保守委託料（ｻｰﾊﾞｰ、ﾈｯﾄﾜｰｸ機器等）　1,772千円
- 産業廃棄物処理委託料（Windows7パソコン等）　575千円
- ICT支援員業務委託料　11,754千円

○使用料及び賃借料　27,598千円
- パソコン借上料（サーバー・パソコンリース料）　18,888千円
- ソフトウェア使用料（授業・校務支援ｼｽﾃﾑ、ｳｲﾙｽ対策等）　8,710千円

（参考）パソコン等台数（令和3年3月末＜予定＞）

区分	種別	小学校	中学校	事務局	合計
情報教室用	デスクトップPC	531	252	0	783
普通教室用	ノートPC	38	0	0	38
	タブレット	99	298	0	397
	タッチパネル式電子黒板	99	52	0	151
校務用	ノートPC	284	188	24	496
図書室用	デスクトップPC	30	12	0	42
	ノートPC	17	6	0	23
３月整備予定	iPad	2,711	1,531	10	4,252
	タブレット	46	6	0	52
	タッチパネル式電子黒板	46	6	0	52

予算科目			本年度予算額	前年度予算額	増減額	参考R元決算額		
	款	10 教育費	5,478千円	5,570千円	△ 92千円	1,224千円	部	教育委員会事務局
	項	01 教育総務費						
	目	02 事務局費					課	学校教育課
	事業	19 児童生徒国際交流事業						

総合計画計画項目	26 未来を拓く学校教育の充実	国庫支出金	府支出金	市債	繰入金	その他	一般財源
					5,327		151

目的・趣旨

市内の小中学校に在籍する児童生徒が諸外国の文化や伝統を理解し、他国への興味関心を深めることで、語学力の向上はもとより、国際感覚を持ちグローバル社会で活躍できる人材を育成するため、国際交流事業を推進する。

主な財源

繰入金　韓哲･まちづくり夢基金繰入金　5,327

事業概要

○中学生の海外派遣　5,327千円

学校での授業やホームステイを通じて、語学力の向上及び国際的視野を持った人材を育成するために海外へ派遣する。

派遣先　：ニュージーランド　ニュープリマス市

派遣期間：令和4年3月中下旬（9日間の予定）

派遣生徒：中学2年生

募集人数：15人（選考基準により市長が決定）

※渡航費用の2/3を補助金交付

- 旅費（随行員）　1,003千円
- 中学生海外派遣事業費補助金　3,900千円
- 謝礼品代等　424千円

○小中学生文化体験事業　10千円

小学5年生から中学2年生までを対象に異文化交流・国際交流講座を実施

○小中学生の国際交流　141千円

児童生徒の国際理解を促進するため、小中学校での国際交流活動に対し、経費を負担する。

- 消耗品費（作品材料費）　90千円
- ビデオ撮影委託料　22千円
- 通信運搬費（小包送料）　29千円

予算科目			本年度予算額	前年度予算額	増減額	参考R元決算額		
	款	10 教育費	5,168千円	5,553千円	△ 385千円	4,198千円	部	教育委員会事務局
	項	01 教育総務費						
	目	02 事務局費					課	学校教育課
	事業	20 国際交流員招致事業						

総合計画計画項目	26 未来を拓く学校教育の充実	国庫支出金	府支出金	市債	繰入金	その他	一般財源
							5,168

目的・趣旨	主な財源
グローバル化に対応するため、一般財団法人自治体国際化協会の「語学指導等を行う外国青年招致事業（JETプログラム）」を活用し、国際交流員（CIR・1人）を任用する。	

事業概要

○国際交流員（会計年度任用職員）の任用経費　3,900千円

○旅費　245千円
　国際交流員研修等

○国際交流員の賃貸住宅等に係る経費　479千円
　国際交流員の住居、備品修繕料等

○各種負担金　544千円
- 来日直後オリエンテーション参加費用負担金　276千円
- 自治体国際化協会負担金（人員割会費、傷害保険）　118千円
- 来日渡航費用負担金　150千円

予算科目			本年度予算額	前年度予算額	増減額	参考R元決算額		
	款	10 教育費	231千円	0千円	231千円	0千円	部	教育委員会事務局
	項	01 教育総務費						
	目	02 事務局費					課	学校教育課
	事業	21 共同学校事務室運営事業						

総合計画計画項目	26 未来を拓く学校教育の充実	国庫支出金	府支出金	市債	繰入金	その他	一般財源
							231

目的・趣旨	主な財源
学校事務処理の適正化及び標準化、効率化、学校マネジメント機能の強化等を図るため、共同学校事務室を設置し、学校の教育力・組織力の向上を推進する。 令和3年度は、平成30年度より実践研究校として取り組んできた網野学園（網野中・網野北小・網野南小・島津小・橋小）において先行して共同学校事務室を設置する。	

事業概要

○共同学校事務室運営経費　231千円

網野学園における共同実施業務

学校経営全体に関わる業務（各種文書の収受発出など情報管理）

教職員人事に関する業務（給与、旅費、福利厚生、服務等に関する業務）

教育活動に直接関係する業務（学校予算、備品、就学援助等に関する業務）

そのほか校内体制に応じて参画する業務　等

- 消耗品費　174千円
- 印刷製本費　30千円
- 役務費（通信運搬費、ごみ処理手数料）　27千円

予算科目			本年度予算額	前年度予算額	増減額	参考R元決算額		
	款	10 教育費	7,740千円	6,556千円	1,184千円	7,010千円	部	教育委員会事務局
	項	01 教育総務費						
	目	02 事務局費					課	教育総務課
	事業	50 事務局一般経費						

総合計画計画項目	26 未来を拓く学校教育の充実	国庫支出金	府支出金	市債	繰入金	その他	一般財源
					1,440		6,300

目的・趣旨

教育委員会事務局の円滑な運営及び公用車の適正な維持管理を行うための経費を計上するとともに、全国部活動特別入学選抜により市内の高等学校に入学する生徒を応援する補助金を創設し、生徒の就学支援及び地域の活性化を図る。

主な財源

繰入金　韓哲･まちづくり夢基金繰入金　1,440

事業概要

○事務局運営に係る経費　4,449千円
- 会計年度任用職員任用経費（事務補助員1人）　2,902千円
- 教育委員会活動点検評価謝金（2人）　40千円
- 出張旅費等（教育長、職員）　326千円
- 教育委員会交際費　300千円
- 激励金　500千円
  （スポーツ等の国際大会や全国大会の出場選手への激励金）
- 消耗品ほか　381千円

○公用車の維持管理経費　1,705千円
- 公用車6台の燃料費、保険料、車検（2台）ほか

○各協議会、団体への負担金　146千円
- 全国都市教育長協議会、近畿都市教育長協議会ほか

○高等学校全国募集入学生応援補助金　1,440千円

【高等学校全国募集入学生応援補助金　制度概要】
- 補助対象者　全国部活動特別入学選抜により市内の高等学校に入学し、下宿等に入居して通学する生徒の保護者
- 補助対象経費　下宿等の賃借料
- 補助金額　補助対象経費の1/2以内の額（上限月額20千円）

予算科目			本年度予算額	前年度予算額	増減額	参考R元決算額		
	款	10 教育費	28,984千円	27,212千円	1,772千円	25,853千円	部	教育委員会事務局
	項	01 教育総務費						
	目	03 外国語活動推進費					課	教育総務課
	事業	01 外国語指導助手招致事業						

総合計画計画項目	26 未来を拓く学校教育の充実	国庫支出金	府支出金	市債	繰入金	その他	一般財源
							28,984

目的・趣旨	中学校の英語授業補助、小学校の外国語授業及び外国語活動推進のため、一般財団法人自治体国際化協会のJETプログラムを活用して、6人の外国語指導助手（ALT）を任用する。	主な財源	

事業概要

○外国語指導助手（会計年度任用職員）任用経費（6人） 25,679千円
- 報酬 22,180千円
  - 任用初年度： 月額280千円
  - 任用2年目： 月額300千円
  - 任用3年目： 月額325千円
  - 任用4・5年目： 月額330千円
- 社会保険料、労災保険料、雇用保険料 3,419千円
- 費用弁償 80千円

○外国語指導助手支援員（会計年度任用職員）任用経費（1人） 521千円
出入国時及び生活支援等に係る通訳

○外国語指導助手等の旅費 658千円
- 帰国旅費（1人） 291千円
- 研修旅費（ALT、職員） 367千円

○外国語指導助手の賃貸住宅等に係る経費 594千円
- 住居の更新料、住宅保険等 496千円
- 備品修繕料等 98千円

○負担金 1,532千円
- 来日直後オリエンテーション参加費用負担金（2人分） 552千円
- 自治体国際化協会負担金 980千円

予算科目			本年度予算額	前年度予算額	増減額	参考R元決算額		
	款	10 教育費	13,695千円	12,564千円	1,131千円	8,029千円	部	教育委員会事務局
	項	01 教育総務費						
	目	04 奨学費					課	教育総務課
	事業	01 奨学金事業						

総合計画計画項目	26 未来を拓く学校教育の充実	国庫支出金	府支出金	市債	繰入金	その他	一般財源
					13,500		195

目的・趣旨

大学等の高等教育への進学を希望する者で、経済的理由により修学困難な者に対して奨学金の給付及び貸付を行う。
また、人口減少克服・地方創生の取組として、大学等を卒業後に就業する者で、本市に定住し、奨学金の返還を行う者に対する支援制度を創設し、将来を担う若者のふるさと回帰と地域の活性化を推進する。

主な財源

繰入金	奨学基金繰入金	3,000
繰入金	谷口謙･未来応援基金繰入金	10,500

事業概要

○奨学金選考・検討委員会に係る経費　95千円
- 報酬　（委員7人×4千円×3回）　84千円
- 費用弁償　（委員7人）　11千円

○奨学金給付金　3,000千円
- 市民税非課税世帯　月額12千円×10人　1,440千円
- 市民税所得割非課税世帯　月額10千円×13人　1,560千円

○奨学金貸付金　10,500千円
- 修学支援金
  - 大学生（継続）　年額1,000千円×3人　3,000千円
  - 新大学生等（新規）　年額1,000千円×4人　4,000千円
- 入学支度金
  - 大学等入学予定者（新規）　1回700千円×5人　3,500千円

○定住促進奨学金返還支援制度　100千円

支援制度の周知及び募集手続きを開始するための経費
- チラシ印刷製本費　42千円
- 近畿圏内の大学等へ制度周知するためのチラシ郵送料　58千円

【定住促進奨学金返還支援補助金　制度概要】
- 補助対象者　大学等を卒業後に就業し、本市に定住し引き続き10年以上定住する意思を有する者で、認定申請年度において満30歳未満の者
- 補助金額　奨学金の返還金相当額（上限月額30千円）
- 補助対象期間　10年以内

※令和3年度は認定申請年度とし、制度周知に係る経費を計上
令和4年度は、令和3年度認定者に対して補助金を交付する。

予算科目			本年度予算額	前年度予算額	増減額	参考R元決算額		
	款	10 教育費	12千円	23千円	△ 11千円	727千円	部	教育委員会事務局
	項	01 教育総務費						
	目	04 奨学費					課	教育総務課
	事業	02 奨学基金						

総合計画計画項目	26 未来を拓く学校教育の充実	国庫支出金	府支出金	市債	繰入金	その他	一般財源
						12	0

目的・趣旨

経済的理由により大学等での修学が困難な者に対し、奨学金を給付することを目的に、奨学基金へ積み立てるもの。

主な財源

財産収入	奨学基金利子収入	2
諸収入	奨学資金貸付償還金滞納繰越分	10

事業概要

○奨学基金積立金　12千円

- 奨学資金貸付償還金滞納繰越分　10千円
- 利子分　2千円

（単位：千円）

令和2年度末現在高見込額 ①	令和3年度中見込額				令和3年度末現在高見込額 ①-②+③
	繰入金 ②	積立金			
		積立金	利子収入	計 ③	
134,209	3,000	10	2	12	131,221

予算科目		本年度予算額	前年度予算額	増減額	参考R元決算額		
款	10 教育費	1,460千円	762千円	698千円	208千円	部	教育委員会事務局
項	01 教育総務費						
目	04 奨学費					課	教育総務課
事業	03 谷口謙･未来応援基金						

総合計画計画項目	国庫支出金	府支出金	市債	繰入金	その他	一般財源
26 未来を拓く学校教育の充実					1,460	0

目的・趣旨

経済的理由により大学等での修学が困難なものに対し、奨学金を貸付することを目的に、谷口謙・未来応援基金へ積み立てるもの。

主な財源

財産収入	谷口謙･未来応援基金利子収入	1
諸収入	奨学資金貸付償還金	1,459

事業概要

○谷口謙・未来応援基金積立金　1,460千円
- 奨学資金貸付償還金分　1,459千円
- 利子分　1千円

（単位：千円）

令和2年度末現在高見込額 ①	令和3年度中見込額				令和3年度末現在高見込額 ①-②+③
	繰入金 ②	積立金			
		積立金	利子収入	計 ③	
70,470	10,500	1,459	1	1,460	61,430

予算科目			本年度予算額	前年度予算額	増減額	参考R元決算額		
	款	10 教育費	152,455千円	141,297千円	11,158千円	136,900千円	部	教育委員会事務局
	項	02 小学校費						
	目	01 小学校管理費					課	学校教育課
	事業	02 小学校管理運営事業						

総合計画計画項目	26 未来を拓く学校教育の充実	国庫支出金	府支出金	市債	繰入金	その他	一般財源
							152,455

目的・趣旨	小学校17校を管理運営し、児童及び教職員により良い教育環境を提供する。	主な財源	

事業概要

○学校用務員（会計年度任用職員）任用経費　14人　39,225千円

○管理運営経費　109,534千円
- 消耗品費（コピー、プール薬品等）　21,193千円
- 燃料費（灯油、ガス代等）　8,556千円
- 光熱水費（電気、水道代等）　70,521千円
- 通信運搬費（電話、郵便代等）　3,706千円
- その他経費　5,558千円
  （食糧費、印刷製本費、修繕料、手数料、委託料、使用料等）

○学校管理備品整備　3,098千円
保健器具、音響機器、ストーブ等

○各種研究会、協議会等負担金　598千円
京都府小学校校長会負担金、京都府連合小学校教頭会負担金、
京都府小学校教務主任会負担金、京都府小学校教育研究会負担金、
京都府へき地・小規模校教育研究会負担金等

年　度	H29	H30	R元	R2	R3
学校数	19校	18校	17校	17校	17校

予算科目			本年度予算額	前年度予算額	増減額	参考R元決算額		
	款	10 教育費	81,577千円	105,200千円	△ 23,623千円	183,754千円	部	教育委員会事務局
	項	02 小学校費						
	目	01 小学校管理費					課	教育総務課
	事業	03 小学校施設改修事業						

総合計画計画項目	国庫支出金	府支出金	市債	繰入金	その他	一般財源
26 未来を拓く学校教育の充実			75,000			6,577

目的・趣旨

児童が安全に、安心して学校生活を送ることができるよう、小学校（17校）施設の改修工事等を行う。

主な財源

市債	小学校施設整備事業債（過疎対策債）	75,000

事業概要

○トイレ改修工事　75,177千円

工事対象校：網野北小、島津小　　設計対象校： 峰山小、長岡小

- 工事設計、工事監理委託料　11,500千円
- 仮設トイレ設置経費（島津小）　177千円
- 工事請負費　63,500千円

○いさなご小学校職員室エアコン改修工事　1,200千円

○いさなご小学校電気設備改修工事　1,000千円

○網野南小学校電気設備改修工事　1,200千円

○各小学校施設改修工事　3,000千円

予算科目			本年度予算額	前年度予算額	増減額	参考R元決算額		
	款	10 教育費	10,166千円	8,938千円	1,228千円	7,012千円	部	教育委員会事務局
	項	02 小学校費						
	目	01 小学校管理費					課	学校教育課
	事業	04 児童教職員健康管理事業						

総合計画計画項目	26 未来を拓く学校教育の充実	国庫支出金	府支出金	市債	繰入金	その他	一般財源
			255				9,911

目的・趣旨

学校における児童及び教職員の健康の保持増進を図るため、学校保健安全法に基づき、児童教職員の健康診断、保健衛生、その他の保健・安全に関する事業を行うとともに、関連機器等を整備する。

主な財源

府補　ﾌｯ素による子どものむし歯予防事業費補助金　255

事業概要

○保健衛生用品　1,047千円
- 衛生消耗品、医薬材料、インフルエンザ用衛生消耗品

○フッ化物洗口用品　404千円
- 消耗品、医薬材料

○緊急時対応経費
- AED借上料　全校設置済（17校）　1,328千円
  （リース期間満了により、令和3年7月に全台更新予定）
- 緊急時児童移送（借上料）　35千円

○検診医用保健衛生用品　544千円
- 衛生消耗品
  （マスク、手指用消毒液、フェイスシールド、ゴム手袋、ビニール手袋）

○児童・教職員各種検診
- 児童検診委託料　4,519千円
  尿検査（全学年、年2回）　心臓検診（1・4年、経過観察者）
  眼科検診（全学年）　耳鼻科検診（全学年）
  背柱側わん症検診（学校医抽出者、経過観察者）
  結核精密検査
- 教職員健康診断委託料　1,847千円
  （一般検査、胃部検査、ストレス検査）
- 教職員結核検診委託料　282千円
- 医師送迎用経費（借上料）　160千円

予算科目		本年度予算額	前年度予算額	増減額	参考R元決算額		
款	10 教育費	106,928千円	93,997千円	12,931千円	96,312千円	部	教育委員会事務局
項	02 小学校費						
目	01 小学校管理費					課	学校教育課
事業	05 小学校ｽｸｰﾙﾊﾞｽ運行管理事業						

総合計画計画項目	国庫支出金	府支出金	市債	繰入金	その他	一般財源
26 未来を拓く学校教育の充実				65,000	516	41,412

目的・趣旨

遠距離通学及び特に必要と認めた児童の通学のためにスクールバスを定期運行する。

主な財源

使用料	市営ﾊﾞｽ乗車料	516
繰入金	ふるさと応援基金繰入金	65,000

事業概要

○スクールバス運行管理委託料　105,657千円

※バスの運転及び車両の維持管理を業者委託

いさなご小	3台	丹後小	4台
しんざん小	1台	宇川小	1台
大宮南小	3台	弥栄小	3台
網野南小	3台	久美浜小	1台
橘小	1台	高龍小	4台
島津小	1台	かぶと山小	4台
		計	29台

○車両維持管理経費　1,260千円

消耗品費、修繕料

○車庫、待合所及びバス停維持管理経費　11千円

火災保険料、土地借上料（15.66㎡）

予算科目			本年度予算額	前年度予算額	増減額	参考R元決算額		
款	10 教育費		271千円	270千円	1千円	270千円	部	教育委員会事務局
項	02 小学校費							
目	01 小学校管理費						課	学校教育課
事業	06 小学校通学支援事業							
			国庫支出金	府支出金	市債	繰入金	その他	一般財源
総合計画計画項目	26 未来を拓く学校教育の充実							271

目的・趣旨	主な財源
遠距離通学をする児童を対象に、通学の安全確保と保護者の負担軽減を図るため、通学の状況に応じて遠距離通学補助金を支給する。	

事業概要

○遠距離通学補助金　271千円

学校名	児童数
大宮南小	7人
宇川小	10人
計	17人

予算科目			本年度予算額	前年度予算額	増減額	参考R元決算額		
	款	10 教育費	25,813千円	27,461千円	△ 1,648千円	28,372千円	部	教育委員会事務局
	項	02 小学校費						
	目	01 小学校管理費					課	教育総務課
	事業	07 小学校施設管理事業						

総合計画計画項目	26 未来を拓く学校教育の充実	国庫支出金	府支出金	市債	繰入金	その他	一般財源
						8	25,805

目的・趣旨

児童が安全に、安心して学校生活を送ることができるよう、小学校（17校）施設の維持管理を行う。

主な財源

財産収入　公有財産使用料　8

事業概要

○施設修繕用消耗品費　654千円
グラウンド土及び砂場用砂、体育館清掃用オイル

○施設修繕料　10,961千円
校舎、体育館、給食調理室、消防設備等

○各種検査等手数料　128千円
浄化槽法定検査、貯水槽法定検査

○火災保険料　994千円

○施設保守管理等委託料（13業務）　11,949千円
雑木伐採、電気設備保守管理、エレベータ保守点検、デマンド監視、学校警備、給排水設備保守点検、貯水槽等保守点検、浄化槽維持管理、グリストラップ処理、消防設備等保守点検、プール循環点検、施設消毒、給食用リフト保守点検

○施設用地借上料　151千円
いさなご小学校用地（学童農園用地ほか）

○施設修繕用原材料　85千円
補修用木材等

○網野北小学校運動場芝生維持管理経費　891千円
- 消耗品費（芝刈機ベルト、冬芝種子、肥料等）　246千円
- 委託料（芝生目土作業）　597千円
- その他（芝刈機修理、芝刈機ガソリン代）　48千円

予算科目			本年度予算額	前年度予算額	増減額	参考R元決算額		
	款	10 教育費	25,176千円	26,047千円	△ 871千円	52,116千円	部	教育委員会事務局
	項	02 小学校費						
	目	02 小学校教育振興費					課	学校教育課
	事業	01 小学校教育振興事業						

総合計画計画項目	国庫支出金	府支出金	市債	繰入金	その他	一般財源
26 未来を拓く学校教育の充実						25,176

目的・趣旨

児童の学力充実、向上を目指すとともに、豊かな人間性、健やかな体づくりなど児童の「たくましく生きる力」を育成するため、学力調査等を踏まえた指導、副読本の活用や学習教材冊子の作成、学校外での学習活動等を取り入れ、教育内容の充実を図る。

主な財源

事業概要

○入学写真、卒業写真、卒業記念品	1,410千円
○学力検査（全校・各学年）	1,635千円
○学習教材、教材消耗品等	
・学習教材消耗品	9,676千円
・学習教材冊子「わたしたちの きょうたんご」（3年生）	262千円
・キャリアパスポート（ファイル購入）	50千円
○校外学習活動	12,123千円
消耗品、バス運転委託料、自動車借上料、有料道路通行料、駐車場使用料、燃料費、講師費用弁償	
○山陰海岸ジオパーク小学生駅伝競走大会参加経費	20千円

（参考）学校別児童数＜令和3年4月1日見込み＞

学校名	人　数	学校名	人　数	学校名	人　数	学校名	人　数
峰山	127人	大宮南	91人	丹後	148人	高龍	150人
いさなご	179人	網野北	177人	宇川	43人	かぶと山	152人
しんざん	194人	網野南	157人	吉野	62人		
長岡	64人	島津	54人	弥栄	137人		
大宮第一	426人	橘	89人	久美浜	113人	計	2,363人

予算科目			本年度予算額	前年度予算額	増減額	参考R元決算額		
	款	10 教育費	11,385千円	10,085千円	1,300千円	10,850千円	部	教育委員会事務局
	項	02 小学校費						
	目	02 小学校教育振興費					課	学校教育課
	事業	02 小学校教育振興備品整備事業						

総合計画計画項目	国庫支出金	府支出金	市債	繰入金	その他	一般財源
26 未来を拓く学校教育の充実	1,312					10,073

目的・趣旨

児童の主体的、意欲的な学習活動や読書活動を充実させ、学力の向上を目指すため、授業に必要な学習教材を整備し、学習活動と教育内容の充実を図るとともに、学校図書を計画的に整備する。

主な財源

国補	理科教育設備整備費等補助金	1,312

事業概要

○教材備品及び図書購入	8,100千円
○理科等振興備品購入	2,626千円
理科・算数教育に必要な学習教材は、国の補助制度を活用し整備する。	
○教材備品の修繕費用	458千円
○学校図書館図書管理システム使用料（17校）	167千円
○教材用家電リサイクル料	34千円

予算科目			本年度予算額	前年度予算額	増減額	参考R元決算額		
	款	10 教育費	22,744千円	20,578千円	2,166千円	17,937千円	部	教育委員会事務局
	項	02 小学校費						
	目	02 小学校教育振興費					課	学校教育課
	事業	03 小学校就学援助事業						

総合計画計画項目	26 未来を拓く学校教育の充実	国庫支出金	府支出金	市債	繰入金	その他	一般財源
		1,126					21,618

目的・趣旨

経済的な理由により就学に支障をきたしている児童の保護者を支援するため、生活保護法に基づく「要保護者」、要保護者に準ずる程度と認められる「準要保護者」に対し、学用品費、学校給食費、医療費等を支給する。

また、特別支援学級入級児童等の保護者の経済的負担を軽減するため、奨励費を支給する。

主な財源

国補	就学援助費補助金	127
国補	特別支援教育就学奨励費補助金	999

事業概要

○就学援助費（要保護・準要保護）　20,723千円

認定に当っては、国の認定要領や生活保護法による生活保護基準を準用し審査する。

【支給対象経費】

- 学用品費
- 新入学学用品費
- 児童会費
- 学校給食費
- クラブ活動費
- PTA会費
- 医療費
- 通学用品費
- 修学旅行費
- 校外活動費

※令和4年度新入学学用品費前倒し支給対象者（見込み）：34人

○特別支援教育就学奨励費（特別支援学級入級者等）　2,021千円

奨励費の支給額は、就学援助費の1/2

（通学用品費、医療費、クラブ活動費、児童会費及びPTA会費は除く）

＜参考＞　対象児童数

年度	H30	R元	R2
就学援助費	262人	255人	271人
奨励費	37人	33人	49人

※令和2年度は令和3年1月現在

予算科目			本年度予算額	前年度予算額	増減額	参考R元決算額		
款	10 教育費		72,396千円	58,390千円	14,006千円	36,966千円	部	教育委員会事務局
項	02 小学校費							
目	02 小学校教育振興費						課	学校教育課
事業	04 小学校ｽｸｰﾙｻﾎﾟｰﾀｰ等設置事業							
			国庫支出金	府支出金	市債	繰入金	その他	一般財源
総合計画計画項目	26 未来を拓く学校教育の充実							72,396

目的・趣旨	主な財源
児童一人ひとりの課題・特性を的確に把握し、よりきめ細かな指導に努め、円滑な授業を実施するため、スクールサポーター（介護職員）を配置するとともに、教育活動の推進と学校経営の安定を図るため、教員資格のあるスクールサポーター（講師）を配置する。	

事業概要

○会計年度任用職員任用経費　72,347千円

・介護職員

25人　（1日7時間・週5日勤務を基本）

障害等により特別な支援を要する児童の個々の指導計画及び教育支援計画を作成し、障害等に応じた指導・支援を計画的、継続的に実施するため、必要と認められる学校に介護職員を配置する。

・講師

1人　（1日7時間・週5日勤務を基本）

複式学級等の担任補助など、円滑な教育活動の推進と学校経営の安定を図るため、宇川小学校に教員資格のある講師を配置する。

○事務費（研修資料代、旅費、校外行事等参加負担金等）　49千円

予算科目			本年度予算額	前年度予算額	増減額	参考R元決算額		
	款	10 教育費	1,853千円	1,777千円	76千円	1,667千円	部	教育委員会事務局
	項	02 小学校費						
	目	02 小学校教育振興費					課	学校教育課
	事業	05 小学校教育推進活動実践事業						

総合計画計画項目	26 未来を拓く学校教育の充実	国庫支出金	府支出金	市債	繰入金	その他	一般財源
			478				1,375

目的・趣旨

授業改善や教員の指導力向上を図るため、府の研究指定校を受けて教育実践に取り組むとともに、特色ある教育の実践を推進するため、校外学習や体験活動、総合的な学習活動の充実を図る。

また、教育課題の解決に向けた教職員の研究事業に取り組むとともに、修学旅行における引率教員の施設入場料等に係る経費を支援する。

主な財源

府補	KYO発見仕事･文化体験活動推進事業補助金	378
府委	次世代型小･中･高連携外国語教育推進事業費委託金	100

事業概要

○校外学習や体験活動、総合的な学習活動	1,175千円
・KYO発見仕事･文化体験活動推進事業	567千円
（府補助事業：全校で実施）	
・総合的な学習活動推進事業	608千円
（市単独事業：全校で実施）	
○教育実践研究指定事業	100千円
・次世代型小･中･高連携外国語教育推進事業	
実施校：いさなご小学校・しんざん小学校	
実施年度：令和2年度～令和3年度	
○教育研究事業負担金	146千円
○修学旅行引率補助金	432千円

予算科目			本年度予算額	前年度予算額	増減額	参考R元決算額		
	款	10 教育費	64,840千円	62,390千円	2,450千円	59,585千円	部	教育委員会事務局
	項	03 中学校費						
	目	01 中学校管理費					課	学校教育課
	事業	02 中学校管理運営事業						

総合計画計画項目	26 未来を拓く学校教育の充実	国庫支出金	府支出金	市債	繰入金	その他	一般財源
							64,840

目的・趣旨	中学校6校を管理運営し、生徒及び教職員により良い教育環境を提供する。	主な財源	

事業概要

○学校用務員（会計年度任用職員）任用経費　6人　13,915千円

○管理運営経費　47,993千円
- 消耗品費（コピー代、事務用品等）　9,456千円
- 燃料費（灯油、ガス代等）　4,461千円
- 光熱水費（電気、水道代等）　30,094千円
- 通信運搬費（電話、郵便代等）　1,605千円
- その他経費　2,377千円
  （食糧費、印刷製本費、修繕料、手数料、委託料、使用料等）

○学校管理備品整備　1,879千円
テント、音響機器、ストーブ等

○各種研究会、協議会等負担金　1,053千円
京都府中学校校長会負担金、京都府中学校教頭会負担金、
京都府中学校教務主任会負担金、京都府中学校教育研究会負担金、
京丹後市中学校体育連盟負担金、京都府学校図書館協議会負担金等

予算科目			本年度予算額	前年度予算額	増減額	参考R元決算額		
	款	10 教育費	236,800千円	26,884千円	209,916千円	18,279千円	部	教育委員会事務局
	項	03 中学校費						
	目	01 中学校管理費					課	教育総務課
	事業	03 中学校施設改修事業						

総合計画計画項目	国庫支出金	府支出金	市債	繰入金	その他	一般財源
26 未来を拓く学校教育の充実			232,700			4,100

目的・趣旨

生徒が安全に、安心して学校生活を送ることができるよう、中学校（6校）施設の改修工事等を行う。

主な財源

市債	中学校施設整備事業債（過疎対策債）	232,700

事業概要

○中学校特別教室空調化工事（6校） 232,700千円

音楽室、美術室、理科室を対象に空調整備

・工事監理委託料 5,400千円

・工事請負費 227,300千円

【参考】各中学校における特別教室数

峰山中　6室（音楽室2、美術室2、理科室2）

大宮中　5室（音楽室2、美術室1、理科室2）

網野中　5室（音楽室2、美術室1、理科室2）

丹後中　3室（音楽室1、美術室1(※)、理科室1）

弥栄中　3室（音楽室1、美術室1、理科室1）

久美浜中 3室（音楽室1、美術室1、理科室1）

※丹後中の美術室は空調設備設置済のため対象外

○大宮中学校コンピュータ室エアコン更新工事 1,100千円

○各中学校施設改修工事 3,000千円

予算科目			本年度予算額	前年度予算額	増減額	参考R元決算額		
	款	10 教育費	7,115千円	6,042千円	1,073千円	5,175千円	部	教育委員会事務局
	項	03 中学校費						
	目	01 中学校管理費					課	学校教育課
	事業	04 生徒教職員健康管理事業						

総合計画計画項目	26 未来を拓く学校教育の充実	国庫支出金	府支出金	市債	繰入金	その他	一般財源
							7,115

目的・趣旨	学校における生徒及び教職員の健康の保持増進を図るため、学校保健安全法に基づき、生徒教職員の健康診断、保健衛生、その他の保健、安全に関する事業を行うとともに、関連機器等を整備する。	主な財源	

事業概要

○保健衛生用品　626千円
- 衛生消耗品、医薬材料、インフルエンザ用衛生消耗品

○緊急時対応経費　914千円
- AED借上料　全校設置済（6校）　896千円
  （リース期間満了により、令和3年7月に全台更新予定）
- 緊急時生徒移送（借上料）　18千円

○検診医用保健衛生用品　279千円
- 衛生消耗品
  （マスク、手指用消毒液、フェイスシールド、ゴム手袋、ビニール手袋）

○生徒・教職員各種検診　5,296千円
- 生徒検診委託料　3,794千円
  尿検査（全学年、年2回）　心臓検診（1年、経過観察者）
  眼科検診（全学年）　耳鼻科検診（全学年）
  血液検査（2年、経過観察者）　結核精密検査
  脊柱側わん症検診（学校医抽出者、経過観察者）
- 教職員健康診断委託料　1,260千円
  （一般検査、胃部検査、ストレス検査）
- 教職員結核検診委託料　202千円
- 医師送迎用経費（借上料）　40千円

予算科目			本年度予算額	前年度予算額	増減額	参考R元決算額		
	款	10 教育費	96,076千円	91,883千円	4,193千円	71,569千円	部	教育委員会事務局
	項	03 中学校費						
	目	01 中学校管理費					課	学校教育課
	事業	05 中学校ｽｸｰﾙﾊﾞｽ運行管理事業						

総合計画計画項目	国庫支出金	府支出金	市債	繰入金	その他	一般財源
26 未来を拓く学校教育の充実	3,750		6,400	55,000	1,032	29,894

目的・趣旨

遠距離通学及び特に必要と認めた生徒の通学のためにスクールバスを定期運行する。また、スクールバスで通学する生徒の安全を確保するため、老朽化した車両の更新を行う。

主な財源

使用料	市営ﾊﾞｽ乗車料	1,032
国補	へき地生徒援助費補助金	3,750
繰入金	ふるさと応援基金繰入金	55,000
市債	中学校ｽｸｰﾙﾊﾞｽ整備事業債（過疎対策債）	6,400

事業概要

○スクールバス運行管理委託料　84,193千円

※バスの運転及び車両の維持管理を業者委託

峰山中	1台
大宮中	（1台）
網野中	3台
丹後中	2台
弥栄中	1台
久美浜中	10台
計	17台（18台）

※大宮中の車両は、大宮南小スクールバスの大宮中生徒対象分

○車両維持管理経費　1,510千円

消耗品費、修繕料

○車庫及び待合所維持管理経費　57千円

火災保険料、燃料費

○中学校スクールバス購入に係る経費（1台）　10,316千円

・スクールバス購入費　10,200千円

＜更新＞　久美浜中学校（29人乗り・4WD）

・諸費用等　116千円

（登録手数料、リサイクル料、損害保険料、自動車重量税）

予算科目			本年度予算額	前年度予算額	増減額	参考R元決算額		
款	10 教育費		194千円	207千円	△ 13千円	199千円	部	教育委員会事務局
項	03 中学校費							
目	01 中学校管理費						課	学校教育課
事業	06 中学校通学支援事業							
			国庫支出金	府支出金	市債	繰入金	その他	一般財源
総合計画計画項目	26 未来を拓く学校教育の充実							194

目的・趣旨

自転車通学をする生徒を対象に、通学の安全確保と保護者の負担軽減を図るため、ヘルメット購入補助金を支給する。

主な財源

事業概要

○通学用ヘルメット購入補助金（補助率：1/2）　194千円

学校名	生徒数
峰山中	106人
大宮中	46人
網野中	18人
丹後中	12人
弥栄中	25人
久美浜中	8人
計	215人

予算科目			本年度予算額	前年度予算額	増減額	参考R元決算額		
	款	10 教育費	9,148千円	10,232千円	△ 1,084千円	10,330千円	部	教育委員会事務局
	項	03 中学校費						
	目	01 中学校管理費					課	教育総務課
	事業	07 中学校施設管理事業						

総合計画計画項目	26 未来を拓く学校教育の充実	国庫支出金	府支出金	市債	繰入金	その他	一般財源
						5	9,143

目的・趣旨	主な財源	
生徒が安全に、安心して学校生活を送ることができるよう、中学校（6校）施設の維持管理を行う。	財産収入　公有財産使用料	5

事業概要

○施設修繕用消耗品費　200千円
グラウンド土及び砂場用砂、体育館清掃用オイル

○施設修繕料　3,256千円
校舎、体育館、給食調理室、消防設備等

○各種検査等手数料　33千円
貯水槽法定検査

○火災保険料　549千円

○施設保守管理等委託料（9業務）　3,620千円
雑木伐採、電気設備保守管理、デマンド監視、貯水槽等保守点検、グリストラップ処理、消防設備等保守点検、学校警備、施設消毒、給食用リフト保守点検

○施設用地借上料　1,460千円
弥栄中学校用地（給食棟、テニスコート）

○施設修繕用原材料費　30千円
補修用木材等

予算科目			本年度予算額	前年度予算額	増減額	参考R元決算額		
	款	10 教育費	28,147千円	37,416千円	△ 9,269千円	26,247千円	部	教育委員会事務局
	項	03 中学校費						
	目	02 中学校教育振興費					課	学校教育課
	事業	01 中学校教育振興事業						

総合計画計画項目	26 未来を拓く学校教育の充実	国庫支出金	府支出金	市債	繰入金	その他	一般財源
							28,147

目的・趣旨

生徒の学力充実、向上を目指すとともに、豊かな人間性、健やかな体づくりなど生徒の「たくましく生きる力」を育成するため、学力調査等を踏まえた指導、副読本の活用や学習教材冊子の作成、学校外での学習活動等を取り入れるとともに、体育大会への参加や部活動等を支援し、教育内容の充実を図る。

主な財源

事業概要

○入学写真、卒業写真、卒業記念品	1,255千円
○学習指導等	3,356千円
・学力検査、スポーツテスト（全校・各学年）	
○学習教材、教材消耗品等	6,191千円
・学習教材消耗品等	5,833千円
・学習教材冊子「京丹後市の歴史」（1年生）	358千円
○校外学習、部活動	17,345千円
・バス運転委託料、自動車借上料	13,985千円
・楽器運搬手数料（吹奏楽コンクール派遣）	60千円
・体育大会等選手派遣費補助金	3,300千円

（参考）学校別生徒数、部活動数〈令和3年4月1日見込み〉

生徒数	峰山	324人	大宮	274人	網野	302人	計
	丹後	108人	弥栄	122人	久美浜	209人	1,339人
部活動	峰山	14クラブ	大宮	12クラブ	網野	13クラブ	計
	丹後	6クラブ	弥栄	8クラブ	久美浜	10クラブ	63クラブ

予算科目			本年度予算額	前年度予算額	増減額	参考R元決算額		
	款	10 教育費	8,406千円	8,538千円	△ 132千円	7,741千円	部	教育委員会事務局
	項	03 中学校費						
	目	02 中学校教育振興費					課	学校教育課
	事業	02 中学校教育振興備品整備事業						

総合計画計画項目	26 未来を拓く学校教育の充実	国庫支出金	府支出金	市債	繰入金	その他	一般財源
		419					7,987

目的・趣旨	主な財源	
生徒の主体的、意欲的な学習活動や読書活動を充実させ、学力の向上を目指すため、授業に必要な学習教材を整備し、学習活動と教育内容の拡充を図るとともに、学校図書を計画的に整備する。	国補　理科教育設備整備費等補助金	419

事業概要

○教材備品及び図書購入	4,930千円
○理科等振興備品購入	840千円
理科・数学教育に必要な学習教材は、国の補助制度を活用し整備する。	
○楽器備品購入	1,800千円
○教材備品の修繕及び楽器のメンテナンス	770千円
○学校図書館図書管理システム使用料（6校）	59千円
○教材用家電リサイクル料	7千円

予算科目			本年度予算額	前年度予算額	増減額	参考R元決算額		
	款	10 教育費	23,135千円	17,443千円	5,692千円	19,403千円	部	教育委員会事務局
	項	03 中学校費						
	目	02 中学校教育振興費					課	学校教育課
	事業	03 中学校就学援助事業						

総合計画計画項目	国庫支出金	府支出金	市債	繰入金	その他	一般財源
26 未来を拓く学校教育の充実	1,029					22,106

目的・趣旨

経済的な理由により就学に支障をきたしている生徒の保護者を支援するため、生活保護法に基づく「要保護者」、要保護者に準ずる程度と認められる「準要保護者」に対し、学用品費、学校給食費、医療費等を支給する。
また、特別支援学級入級生徒等の保護者の経済的負担を軽減するため、奨励費を支給する。

主な財源

国補	就学援助費補助金	97
国補	特別支援教育就学奨励費補助金	932

事業概要

○就学援助費（要保護・準要保護） 21,184千円

認定に当っては、国の認定要領や生活保護法による生活保護基準を準用し審査する。

【支給対象経費】

- 学用品費
- 新入学学用品費
- 生徒会費
- 学校給食費
- クラブ活動費
- PTA会費
- 医療費
- 通学用品費
- 修学旅行費
- 校外活動費

※令和4年度新入学学用品費前倒し支給対象者（見込み）：42人

○特別支援教育就学奨励費（特別支援学級入級者等） 1,951千円

奨励費の支給額は、就学援助費の1/2

（通学用品費、医療費、クラブ活動費、生徒会費及びPTA会費は除く）

＜参考＞ 対象生徒数

年度	H30	R元	R2
就学援助費	162人	140人	136人
奨励費	28人	30人	23人

※令和2年度は令和3年1月現在

予算科目			本年度予算額	前年度予算額	増減額	参考R元決算額		
	款	10 教育費	45,902千円	38,982千円	6,920千円	28,007千円	部	教育委員会事務局
	項	03 中学校費						
	目	02 中学校教育振興費					課	学校教育課
	事業	04 中学校ｽｸｰﾙｻﾎﾟｰﾀｰ等設置事業						

総合計画計画項目	国庫支出金	府支出金	市債	繰入金	その他	一般財源
26 未来を拓く学校教育の充実		2,688				43,214

目的・趣旨

生徒一人ひとりの課題・特性を的確に把握し、よりきめ細かな指導に努め、円滑な授業を実施するとともに小中一貫教育の推進を図るため、スクールサポーター（介護職員・講師）を配置する。

また、生徒が心にゆとりを持てるよう支援するための相談員、部活動の質の向上等を図るための部活動指導員、再配置による通学バス等の事務の増加に対応するための事務職員をスクールサポーターとして配置する。

主な財源

府補　部活動指導員配置促進事業補助金　2,688

事業概要

○会計年度任用職員任用経費　45,644千円

・介護職員（会計年度任用職員）　4人　（1日7時間・週5日勤務を基本）

障害等により特別な支援を要する生徒の個々の指導計画及び教育支援計画を作成し、障害等に応じた指導・支援を計画的、継続的に実施するため、必要と認められる学校に介護職員を配置する。

・講師（会計年度任用職員）　6人　（1日7時間45分・週4日勤務を基本）

小中一貫教育による円滑な教育活動の推進と学校経営の安定を図るため、各中学校に教員資格のあるコーディネーターを配置する。

・心の教室相談員（会計年度任用職員）2人　（1日7時間・週5日勤務を基本）

生徒が悩みを気軽に話せ、不安を和らげ心にゆとりを持てるよう相談員を配置する。

・部活動指導員（会計年度任用職員）　12人　（1日1時間・週5日勤務を基本）

部活動の質の向上と部活担当教諭の部活に係る負担軽減を図る。

・事務補助（会計年度任用職員）　1人　（1日6時間・週5日勤務を基本）

通学支援事務補助（久美浜中学校）

○事務費（研修資料代、旅費、校外行事等参加負担金等）　258千円

予算科目			本年度予算額	前年度予算額	増減額	参考R元決算額		
	款	10 教育費	1,380千円	1,357千円	23千円	1,230千円	部	教育委員会事務局
	項	03 中学校費						
	目	02 中学校教育振興費					課	学校教育課
	事業	05 中学校教育推進活動実践事業						

総合計画計画項目	26 未来を拓く学校教育の充実	国庫支出金	府支出金	市債	繰入金	その他	一般財源
			508				872

目的・趣旨

教員の指導力向上や、生徒の自己肯定感を高め未来を拓く力を身につけるため、府の研究指定校を受けて教育実践に取り組むとともに、特色ある教育の実践を推進するため、校外学習や体験活動、総合的な学習活動の充実を図る。

また、教育課題の解決に向けた教職員の研究事業に取り組むとともに、修学旅行における引率教員の施設入場料等に係る経費を支援する。

主な財源

府補	KYO発見仕事･文化体験活動推進事業補助金	258
府委	未来の担い手育成ﾌﾟﾛｸﾞﾗﾑ研究事業費委託金	200
府委	次世代型小･中･高連携外国語教育推進事業費委託金	50

事業概要

○教育実践研究指定事業　250千円

- 未来の担い手育成プログラム研究校　200千円
  - 実施校：弥栄中学校
  - 実施年度：令和元年度～令和3年度（3か年）
- 次世代型小･中･高連携外国語教育推進事業　50千円
  - 実施校：峰山中学校
  - 実施年度：令和2年度～令和3年度

○校外学習や体験活動、総合的な学習活動　803千円

- KYO発見仕事･文化体験活動推進事業（府補助事業：全校で実施）
- 総合的な学習活動推進事業（市単独事業：全校で実施）
- 和装教育推進事業（市単独事業：全校で実施）

○教育研究事業負担金　83千円

○修学旅行引率補助金　244千円

予算科目			本年度予算額	前年度予算額	増減額	参考R元決算額		
	款	10 教育費	520千円	528千円	△ 8千円	555千円	部	教育委員会事務局
	項	04 社会教育費						
	目	01 社会教育総務費					課	生涯学習課
	事業	02 社会教育委員設置事業						

総合計画計画項目	27 多様な学びを支援する社会教育の充実	国庫支出金	府支出金	市債	繰入金	その他	一般財源
							520

目的・趣旨	社会教育行政全般について調査・研究及び審議し、答申及び建議を行うとともに、地域の諸課題や市民の要望を反映した社会教育事業を展開するため、社会教育委員を設置する。	主な財源	

事業概要		
	○報酬（委員：15人、報酬対象：12人）	354千円
	・社会教育委員会議出席報酬（3回）	144千円
	・その他会議出席報酬（近畿大会、府総会等）	210千円
	○旅費（委員費用弁償、事務局普通旅費）	65千円
	○負担金、補助及び交付金	65千円
	・丹後地方社会教育委員連絡協議会分担金	56千円
	・京都府社会教育委員連絡協議会分担金	9千円
	○その他経費（消耗品費、燃料費、有料道路通行料、駐車場使用料）	36千円

予算科目			本年度予算額	前年度予算額	増減額	参考R元決算額		
款	10 教育費		3,321千円	3,303千円	18千円	406千円	部	教育委員会事務局
項	04 社会教育費							
目	01 社会教育総務費						課	生涯学習課
事業	50 社会教育総務一般経費							
			国庫支出金	府支出金	市債	繰入金	その他	一般財源
総合計画計画項目	27 多様な学びを支援する社会教育の充実							3,321

目的・趣旨	主な財源
会計年度任用職員の配置等、社会教育事業全般に関する事務局経費	

事業概要	
○会計年度任用職員任用経費（生涯学習課：1人）	2,925千円
○各種研修会、担当者会議への参加 ・普通旅費	21千円
○事務費（消耗品費）	14千円
○京丹後市連合婦人会活動補助金	361千円

予算科目			本年度予算額	前年度予算額	増減額	参考R元決算額		
	款	10 教育費	1,235千円	1,232千円	3千円	481千円	部	教育委員会事務局
	項	04 社会教育費						
	目	02 社会教育推進費					課	生涯学習課
	事業	01 成人式開催事業						

総合計画計画項目	国庫支出金	府支出金	市債	繰入金	その他	一般財源
27 多様な学びを支援する社会教育の充実						1,235

目的・趣旨	主な財源
大人になったことを自覚し、自ら生き抜こうとする青年（新成人）を祝い励ますため、成人式を開催する。	

事業概要

○報償費　817千円
　アトラクション謝金、記念品、記念写真

○需用費　46千円
　消耗品費（案内封筒、式次第用紙ほか）、燃料費

○通信運搬費　61千円
　開催通知、返信用切手（新成人、来賓用）

○手数料　6千円
　クリーニング手数料

○委託料　83千円
　オンライン中継配信委託料

○使用料及び賃借料　222千円
　京都府丹後文化会館使用料（準備、当日）、自動車借上料

【事業内容】

- 会場　京都府丹後文化会館
- 開催日　令和4年3月（予定）
- 対象者　平成13年4月2日から平成14年4月1日の間に生まれた市内在住者及び市内の中学校卒業者等（対象予定者568人）
- 内容　アトラクション、記念式典（二十歳の主張、恩師のメッセージなど）

（参考）過去の出席者数及び出席率

平成31年：539人、81.7%（対象者659人）

令和2年　：416人、63.0%（対象者660人）

※令和2年は、新型コロナウイルス感染症対策のため11月に延期し、午前・午後に分けて実施

予算科目			本年度予算額	前年度予算額	増減額	参考R元決算額		
	款	10 教育費	1,531千円	1,570千円	△ 39千円	1,570千円	部	教育委員会事務局
	項	04 社会教育費						
	目	02 社会教育推進費					課	生涯学習課
	事業	02 青少年教育事業						

総合計画計画項目	国庫支出金	府支出金	市債	繰入金	その他	一般財源
27 多様な学びを支援する社会教育の充実		400				1,131

目的・趣旨

本市の将来を担う青少年が心豊かに成長することができるよう、地域の青少年を守り育てる活動及び団体を支援する。

主な財源

府補　きょうと地域連携交付金（青少年教育事業）　400

事業概要

○京丹後市青少年健全育成会補助金　400 千円

家庭、地域社会、学校等関係団体と行政が連携・協力し、青少年の健全育成に資する為の活動・地域づくりを支援する。

○児童合唱団補助金　351 千円

音楽を通して自分を表現する力や社会性を身に付けるなど、豊かな心をはぐくむ活動を支援する。

・補助金　【団体割100千円＋人数割１千円/1人】×3団体

○地域子ども教室活動補助金　780 千円

地域の中で、子どもたちが健やかに成長できる安全な場所を確保するとともに、地域全体で子どもを守り育てる活動を支援する。

・補助金　130千円×6団体

予算科目			本年度予算額	前年度予算額	増減額	参考R元決算額		
	款	10 教育費	3,236千円	2,850千円	386千円	2,448千円	部	教育委員会事務局
	項	04 社会教育費						
	目	02 社会教育推進費					課	生涯学習課
	事業	03 高齢者教育事業						

総合計画計画項目	国庫支出金	府支出金	市債	繰入金	その他	一般財源
27 多様な学びを支援する社会教育の充実		1,100			900	1,236

目的・趣旨

高齢者の社会参加を促進し、健康づくり、仲間づくり、生きがいづくりに貢献するとともに、その知識や経験を活かした地域活動を推進するため、高齢者の学習と交流の機会を提供する。

主な財源

府補	きょうと地域連携交付金（高齢者教育事業）	1,100
諸収入	社会教育事業等参加料	900

事業概要

「高齢者大学」として、町域ごとに「学園」を設け、それぞれ一般講座と教養講座を実施するとともに、新たに全市域を対象とし、「食と健康」をテーマとする「百才活力学園～食と健康～」（仮称）を創設し、講座を実施する。

○報償費（講師謝金） 2,111千円

高齢者大学一般講座（43講座）・教養講座（52講座）

百才活力学園～食と健康～（仮称）（8講座）

○旅費（費用弁償、普通旅費） 23千円

○需用費（消耗品費、燃料費、食糧費） 249千円

○委託料（マイクロバス運転委託料） 414千円

○使用料及び賃借料 439千円

（自動車借上料、会場使用料、有料道路通行料、駐車場使用料）

予算科目			本年度予算額	前年度予算額	増減額	参考R元決算額		
	款	10 教育費	1,750千円	1,860千円	△ 110千円	1,574千円	部	教育委員会事務局
	項	04 社会教育費						
	目	02 社会教育推進費					課	生涯学習課
	事業	04 家庭教育事業						

総合計画計画項目	国庫支出金	府支出金	市債	繰入金	その他	一般財源
27 多様な学びを支援する社会教育の充実		824				926

目的・趣旨

全ての教育の出発点である家庭教育を推進するため、子どもの発達段階に即した学習及び交流機会の充実に努めるとともに、PTA活動を支援する。

主な財源

府補　家庭教育支援基盤形成事業補助金　824

事業概要

○家庭教育支援チーム事業　512千円

子育てに悩みや不安を抱える親に対する子育て支援、学習機会の充実を図るため、子育て経験者や専門的知識・経験を持つ者などで「家庭教育支援チーム」を組織し、子育て交流会などの支援活動を行う。

・子育て交流会等ファシリテーター謝金　512千円

※家庭教育支援チーム：各地域公民館に計6チーム、子育てサポーター計46人

○子育て講座等の実施　734千円

子どもの発達段階に即した子育て講座及び親子体操教室を実施する。

※乳幼児講座4回、就学前講座6回、思春期講座2回、親子体操教室20回

・子育て講座等講師謝金　161千円

・親子体操教室講師謝金　120千円

・消耗品費等事務費　453千円

○京丹後市PTA協議会活動補助金　504千円

研究大会の開催、研修会への参加等、京丹後市PTA協議会の活動を支援する。

予算科目			本年度予算額	前年度予算額	増減額	参考R元決算額		
	款	10 教育費	34,976千円	33,975千円	1,001千円	33,475千円	部	教育委員会事務局
	項	04 社会教育費						
	目	02 社会教育推進費					課	生涯学習課
	事業	05 文化芸術事業						

総合計画計画項目	国庫支出金	府支出金	市債	繰入金	その他	一般財源
28 芸術・文化を活かしたまちづくりの推進		12,000				22,976

目的・趣旨

市民の豊かな心を育み、生きがいのある生活を送ることができるよう、地域の生活文化を育て、ゆとりと潤いのある地域づくりを推進するため、各種文化芸術活動を支援する。
本年度は、文化芸術振興計画策定に向けた検討に着手する。

主な財源

府補　きょうと地域連携交付金（文化芸術事業）　12,000

事業概要

○文化芸術振興計画策定検討に関する経費　1,001千円
- 文化芸術振興審議会委員報酬、アドバイザー謝金（4回）　280千円
  ※委員15人（報酬対象14人）、アドバイザー2人（謝金対象1人）
- 委員等費用弁償　130千円
- 文化振興に関する市民アンケート実施経費　591千円
  消耗品費、印刷製本費、通信運搬費

○丹後文化事業団運営費補助金　27,000千円
文化事業団運営経費、人件費、施設管理費等に対する補助金

○京丹後市文化協会活動補助金　3,500千円
総合文化祭、各種文化振興事業及び事務局員賃金に対する補助金

○京丹後文化のまちづくり推進事業補助金　50千円
文化の薫り高いまちづくり推進を目的とした事業に対する補助金

○丹後文化芸術祭実行委員会補助金　1,300千円
市民のライフステージに応じた文化、芸術活動の交流と発表など、各種展示会、発表会及び研修会実施に対する補助金

○小町ろまん全国短歌大会補助金　125千円
短歌を通した地域間交流を促進するための大会開催に対する補助金

○京都:Re-Search実行委員会負担金　2,000千円
【京都府アーティスト・イン・レジデンス事業（４年目）】
若手アーティストなどが地域住民との協働で制作する作品の展覧会を実施
- 事業主体　京都:Re-Search実行委員会（府、関係市町村で構成）
- 事業費　8,000千円

予算科目			本年度予算額	前年度予算額	増減額	参考R元決算額		
	款	10 教育費	249千円	242千円	7千円	182千円	部	教育委員会事務局
	項	04 社会教育費						
	目	02 社会教育推進費					課	生涯学習課
	事業	06 人権教育事業						

総合計画計画項目	22 人権を尊重するまちづくり	国庫支出金	府支出金	市債	繰入金	その他	一般財源
		12	89				148

目的・趣旨

人権が尊重され、誰もが自分らしく生きることのできる社会の実現に向け、あらゆる人権問題についての正しい理解と認識を深めるための学習機会を提供するなど人権教育を推進する。

主な財源

国補	障害者地域生活支援事業費補助金	12
府補	人権問題啓発事業費補助金	83
府補	障害者地域生活支援事業費補助金	6

事業概要

○人権講演会の開催	168千円
・講師謝金	63千円
・消耗品費（広報チラシ、資料用紙等）	5千円
・会場借上料	100千円
○視覚･聴覚障害者交流研修会の開催	45千円
・講師謝金	12千円
・消耗品費（広報チラシ、資料用紙等）	3千円
・燃料費	12千円
・バス運転委託料	18千円
○人権教育指導者研修会、交流研修会への参加	20千円
・旅費	6千円
・有料道路通行料	14千円
○その他経費（消耗品費）	16千円

予算科目			本年度予算額	前年度予算額	増減額	参考R元決算額		
	款	10 教育費	780千円	780千円	0千円	874千円	部	教育委員会事務局
	項	04 社会教育費						
	目	02 社会教育推進費					課	子ども未来課
	事業	07 放課後子ども教室事業						

総合計画計画項目	27 多様な学びを支援する社会教育の充実	国庫支出金	府支出金	市債	繰入金	その他	一般財源
			520				260

目的・趣旨	児童が放課後を安全・安心に過ごし、多様な体験・活動を行うことができるよう、小学校の余裕教室を利用した放課後子ども教室を開設する。	主な財源	府補　京のまなび教室推進事業補助金　520

事業概要

○放課後子ども教室運営委託料（市内2か所）　780千円

（委託料の内訳：謝金相当分、指導員傷害賠償保険料、消耗品費）

実施場所：小学校の余裕教室（網野北・網野南小学校）
対象者　：当該小学校に在籍する全児童のうち、事前登録した希望者
（放課後児童クラブ利用者も参加することが可能）
実施日時：毎週水曜日の放課後（授業がある日のみ）
運営　　：地域住民で構成する実行委員会
内容　　：自主学習・体験活動（スポーツ・工作・文化活動等）
集団遊び・自由遊び・昔の遊び等
帰宅方法：児童のみでの帰宅又は保護者の迎えによる帰宅

予算科目		本年度予算額	前年度予算額	増減額	参考R元決算額		
款	10 教育費	36,789千円	37,879千円	△ 1,090千円	38,504千円	部	教育委員会事務局
項	04 社会教育費						
目	03 公民館費					課	生涯学習課
事業	01 中央公民館管理運営事業						

総合計画計画項目	国庫支出金	府支出金	市債	繰入金	その他	一般財源
27 多様な学びを支援する社会教育の充実			19,000			17,789

目的・趣旨

教育委員会内に中央公民館を設置し、地域住民の学習及び交流活動の拠点となる地域公民館及び地区（自治）公民館を統括、支援するとともに、公民館関係職員の研修機会を設ける。

主な財源

市債　過疎地域自立促進特別事業債（過疎対策債）　19,000

事業概要

○地区公民館活動交付金　34,657千円

地区公民館活動を支援するため、活動経費及び公民館長･主事の配置経費について、町域ごとに組織する公民館連絡協議会に交付金を交付する。

○公民館職員研修会開催（講師謝金）　71千円

○公民館総合（傷害）保険料（53館分）　2,061千円

＜参考＞

【交付金：積算内訳】

- 地区割　20,000円×225地区　4,500千円
- 世帯数割　1,400円×20,469世帯（調整後金額）　28,657千円
- 町割（均等）　250,000円×6町　1,500千円

【交付金：町域別内訳】

	地区公民館数	交付金額
峰山町公民館連絡協議会	8　館	7,684千円
大宮町公民館連絡協議会	15　館	6,005千円
網野町公民館連絡協議会	12　館	7,751千円
丹後町公民館連絡協議会	5　館	3,772千円
弥栄町公民館連絡協議会	5　館	3,226千円
久美浜町公民館連絡協議会	8　館	6,219千円
計	53　館	34,657千円

予算科目		本年度予算額	前年度予算額	増減額	参考R元決算額		
款	10 教育費	23,794千円	376,072千円	△ 352,278千円	35,569千円	部	教育委員会事務局
項	04 社会教育費						
目	03 公民館費					課	生涯学習課
事業	02 地域公民館管理運営事業						

総合計画計画項目	国庫支出金	府支出金	市債	繰入金	その他	一般財源
27 多様な学びを支援する社会教育の充実					687	23,107

目的・趣旨

社会教育を基盤とした人づくり・つながりづくり・地域づくりをめざして各町に地域公民館を設置し、地域の身近な課題や生活課題等に即した学習機会を提供し、学習環境の整備・充実を図る。

また、社会教育活動、生涯学習及びコミュニティ活動を行う拠点として、峰山地域公民館、丹後地域公民館、弥栄地域公民館施設の管理運営を行う。

主な財源

使用料	峰山地域公民館使用料	430
使用料	丹後地域公民館使用料	10
使用料	弥栄地域公民館使用料	10
諸収入	社会教育事業等参加料	60
諸収入	峰山地域公民館水道使用料負担金	177

事業概要

○講座・教室等の実施、地域公民館事業の広報　1,196千円

- 報償費（講師謝金、報償物品）　242千円
- 需用費（消耗品費、燃料費）　820千円
- 使用料及び賃借料（会場使用料）　77千円
- 委託料（バス運転委託料）　57千円

○地域公民館施設等維持管理経費　22,598千円

- 需用費（消耗品費、燃料費、印刷製本費、光熱水費）　9,992千円
- 役務費（通信運搬費、手数料、保険料）　433千円
- 委託料　11,236千円
  （宿日直、施設清掃、電気保安管理、丹後地域公民館施設管理ほか）
- 使用料及び賃借料（テレビ受信料、土地借上料）　290千円
- 修繕費　647千円
  （峰山地域公民館キュービクル発錆再塗装修繕ほか）

【地域公民館別内訳】

	講座、広報等経費	施設等維持管理経費	合計
峰山	265千円	8,351千円	8,616千円
大宮	171千円	1千円	172千円
網野	290千円	48千円	338千円
丹後	149千円	7,943千円	8,092千円
弥栄	204千円	6,238千円	6,442千円
久美浜	117千円	17千円	134千円
合計	1,196千円	22,598千円	23,794千円

予算科目			本年度予算額	前年度予算額	増減額	参考R元決算額		
	款	10 教育費	5,692千円	4,534千円	1,158千円	4,333千円	部	教育委員会事務局
	項	04 社会教育費						
	目	03 公民館費					課	生涯学習課
	事業	03 地区公民館管理運営事業						

総合計画計画項目	国庫支出金	府支出金	市債	繰入金	その他	一般財源
27 多様な学びを支援する社会教育の充実					293	5,399

目的・趣旨

地域住民の身近な生涯学習・地域活動の拠点である、網野地域の地区公民館を維持・管理する。

主な財源

諸収入	網野、新庄公民館光熱水費負担金	293

事業概要

○網野地域の地区公民館施設の維持管理経費	5,692千円
・地区公民館管理謝金（8館分）	936千円
・地区公民館経常経費（4館分）	1,268千円
消耗品費、燃料費、光熱水費、修繕料、通信運搬費、手数料、保険料、備品購入費	
・施設管理等委託料（1館分）	490千円
管理委託料、消防設備等保守点検委託料	
・地区公民館火災保険料等補助金（7館分）	1,950千円
・新庄地区公民館屋根工事委託料	1,048千円

予算科目			本年度予算額	前年度予算額	増減額	参考R元決算額		
	款	10 教育費	33,968千円	34,059千円	△ 91千円	15,110千円	部	教育委員会事務局
	項	04 社会教育費						
	目	03 公民館費					課	生涯学習課
	事業	50 公民館一般経費						

総合計画計画項目	国庫支出金	府支出金	市債	繰入金	その他	一般財源
27 多様な学びを支援する社会教育の充実						33,968

目的・趣旨	主な財源
地域公民館配置の会計年度任用職員任用経費及び公民館運営に係る事務局経費	

事業概要

○会計年度任用職員任用経費（地域公民館：12人）	32,620千円
・社会教育指導員　8人	22,526千円
・事務補助員　4人	10,094千円
○公民館職員研修会、担当者会議への参加	136千円
・旅費	29千円
・消耗品費（研修大会資料代）	21千円
・バス運転委託料、バス燃料費	43千円
・有料道路通行料、駐車場使用料	43千円
○地域公民館配置公用車5台分の維持管理経費	1,100千円
・公用車燃料費、修繕料	928千円
・登録手数料、損害保険料	144千円
・自動車重量税	28千円
○京都府公民館連絡協議会負担金	34千円
○AED借上料（峰山･丹後地域公民館）	64千円
○その他経費（消耗品費、食糧費）	14千円

予算科目		本年度予算額	前年度予算額	増減額	参考R元決算額		
款	10 教育費	75,303千円	137,311千円	△ 62,008千円	65,237千円	部	教育委員会事務局
項	04 社会教育費						
目	04 図書館費					課	生涯学習課
事業	01 図書館管理運営事業						

総合計画計画項目	国庫支出金	府支出金	市債	繰入金	その他	一般財源
27 多様な学びを支援する社会教育の充実	7,000			500		67,803

目的・趣旨

生涯学習の拠点施設として、市民の読書、調査研究等の要求に応えるよう、様々な資料や情報を収集、整理・保存し、提供するための図書館・図書室の運営を行う。

また、子どもの読書活動推進のため、保育所・こども園、学校、地域、ボランティアなどと連携し、子どもから大人まで幅広く利用者の拡大を図るための各種の行事等を企画・運営する。

主な財源

国補	新型ｺﾛﾅｳｲﾙｽ感染症対応地方創生臨時交付金	7,000
繰入金	新型ｺﾛﾅｳｲﾙｽ感染症支え合い基金繰入金	500

事業概要

○図書館協議会委員報酬、費用弁償（委員10人、3回） 138千円

○市立図書館（2館4室）の管理運営費 75,165千円

- 会計年度任用職員任用経費（通常業務19人、代行職員） 51,153千円
- 図書購入費（AV資料含む） 7,980千円
- 雑誌及び新聞購入費 1,333千円

※「雑誌スポンサー制度」導入（ゼロ予算）により雑誌タイトル数を増加

- ブックスタート事業経費 220千円
- Wi-Fiルータ通信料 535千円
- 図書システム利用料、保守委託料 2,877千円
- 光熱水費（あみの図書館） 1,668千円
- 備品購入費（図書除菌機6台） 7,967千円
- その他（図書装備用品等） 1,432千円

【主なサービス内容】

- 資料収集（図書･AV資料･雑誌新聞）の収集･整理･保存･貸出
- レファレンスサービス（読書案内、利用者の調査研究等の援助）
- 閲覧、学習スペースの提供（全館、室でWi-Fi環境を提供）
- 図書館相互協力（府内図書館、豊岡市などとの資料の貸借）
- 国立国会図書館デジタル化資料提供サービス
- 市内の保育所･こども園、学校などへの団体貸出
- 読み聞かせ、おはなし会、工作教室等行事の開催
- 朗読、語りなど大人を対象にした行事の開催
- 保育所･こども園、学校などとの連携による読書推進事業及び保健事業など他課との連携による読書推進活動
- 読み聞かせボランティアの活用、育成
- 市ホームページ、図書館だより、市広報紙等を通じての広報活動

予算科目		本年度予算額	前年度予算額	増減額	参考R元決算額		
款	10 教育費	30,773千円	3,132千円	27,641千円	6,865千円	部	教育委員会事務局
項	04 社会教育費						
目	05 資料館費					課	文化財保護課
事業	01 郷土資料館管理運営事業						

総合計画計画項目	国庫支出金	府支出金	市債	繰入金	その他	一般財源
28 芸術・文化を活かしたまちづくりの推進			25,200		31	5,542

目的・趣旨

郷土資料館は、市内で収集を続けてきた民俗資料等を収蔵・調査・公開する資料館であり、来館者に本市の文化を紹介し、文化財保護・啓発を図る拠点施設として位置付けている。

資料館内外の収蔵資料の調査・整理を行うとともに、学校教育とも連携を図りながら、市内の児童生徒へ向けて、郷土の歴史への関心を高める役割も果たす。

主な財源

使用料	郷土資料館入館料	31
市債	旧社会教育施設解体事業債（公共施設等適正管理推進事業債）	25,200

事業概要

開館日：毎週火曜日・木曜日・土曜日　午前9時30分～午後4時

○郷土資料館の維持管理、展示等に関する経費　2,619千円
- 会計年度任用職員任用経費（資料館業務員1人）　771千円
- 謝金（郷土資料館特別展示謝礼：手機織り実演）･弁当代　20千円
- 維持管理経費（燃料、光熱水費、修繕、通信費、火災保険）　1,193千円
- 施設保守管理経費（貯水槽、浄化槽、消防設備）　162千円
- 施設警備委託料　84千円
- 使用賃借料（コピー機借上料、テレビ受信料）　162千円
- その他事務経費（消耗品、ごみ処理手数料）　210千円
- 原材料費（体験用キット等）　17千円

○郷土資料館展示室エアコン取付工事　87千円

○旧網野郷土資料館解体工事　28,067千円
- 工事請負費　26,200千円
- 工事監理委託料　1,800千円
- 処理手数料（廃消火器、鉄屑等）　67千円

予算科目		本年度予算額	前年度予算額	増減額	参考R元決算額		
款	10 教育費	11,541千円	59,601千円	△ 48,060千円	12,656千円	部	教育委員会事務局
項	04 社会教育費						
目	05 資料館費					課	文化財保護課
事業	02 古代の里資料館管理運営事業						

総合計画計画項目	国庫支出金	府支出金	市債	繰入金	その他	一般財源
28 芸術・文化を活かしたまちづくりの推進					555	10,986

目的・趣旨

丹後古代の里資料館は、市内の考古、歴史資料を収蔵・調査・公開する資料館であり、来館者に本市の文化財を紹介し、文化財保護、啓発を図る拠点施設として位置付けている。
また、学校教育とも連携を図りながら、市内の児童生徒へ向けて、郷土の歴史の関心を高める役割も果たす。

主な財源

使用料	古代の里資料館入館料	480
諸収入	古代の里資料館陶芸教室実習料	75

事業概要

開館時間：午前9時30分～午後4時（火曜日休館）

○丹後古代の里資料館の維持管理、展示等に関する経費	11,541千円
・会計年度任用職員任用経費（資料館業務員4人）	8,386千円
・窯焼き経費（謝金）	35千円
・維持管理経費（燃料、光熱水費、修繕、通信費、火災保険）	1,639千円
・施設保守管理経費（電気設備、浄化槽、消防設備）	390千円
・施設警備委託料	86千円
・使用料及び賃借料（コピー機、清掃用具、土地借上げ等）	464千円
・その他事務経費（消耗品、ごみ処理手数料）	272千円
・原材料費（勾玉作り体験材料、陶芸体験用粘土・釉薬等）	77千円
・展示関係経費（展示パネル印刷、旅費、有料道路通行料等）	192千円

予算科目			本年度予算額	前年度予算額	増減額	参考R元決算額		
	款	10 教育費	8,587千円	8,488千円	99千円	8,488千円	部	教育委員会事務局
	項	04 社会教育費						
	目	05 資料館費					課	文化財保護課
	事業	03 資料館等指定管理施設運営事業						

総合計画計画項目	28 芸術・文化を活かしたまちづくりの推進	国庫支出金	府支出金	市債	繰入金	その他	一般財源
							8,587

目的・趣旨	主な財源
琴引浜鳴き砂文化館は、本市の豊かな自然環境のシンボルである琴引浜の鳴き砂についての展示や様々な体験事業を実施し、普及啓発を行う施設である。 また、世界認定されている山陰海岸ジオパークの拠点施設としても位置付けており、他の関連地域や施設と連携し積極的な事業展開に努める。	

事業概要

○委託料　7,299千円

・指定管理者の管理運営に関する委託料

（運営に必要な人件費、施設の維持管理経費）

○使用料及び賃借料　1,288千円

・駐車場用地の一部にある民間土地借上料（518.81㎡）

・建物の所有者である公益財団法人日本ナショナルトラストへの建物賃借料

予算科目		本年度予算額	前年度予算額	増減額	参考R元決算額		
款	10 教育費	9,500千円	9,579千円	△ 79千円	7,756千円	部	教育委員会事務局
項	04 社会教育費						
目	06 社会教育施設費					課	生涯学習課
事業	01 峰山いさなご施設管理運営事業						

総合計画計画項目	国庫支出金	府支出金	市債	繰入金	その他	一般財源
27 多様な学びを支援する社会教育の充実					816	8,684

目的・趣旨

親子のふれあいを含めた世代間の交流体験施設として、生涯学習の機会を提供することにより、市民の生きがいづくり及び健康増進を図るため、峰山林業総合センター（木工体験施設）、いさなご工房（陶芸体験施設）、いさなごコート（屋根付ゲートボール場）を管理運営する。

主な財源

使用料	公有財産使用料	42
使用料	峰山林業総合ｾﾝﾀｰ使用料	60
使用料	峰山いさなご工房使用料	480
使用料	峰山いさなごｺｰﾄ使用料	24
諸収入	峰山林業総合ｾﾝﾀｰ木工教室等材料代	30
諸収入	太陽光発電余剰電力料	180

事業概要

○会計年度任用職員任用経費　6,683千円
- 社会教育指導員　1人
- 作業員　2人

○施設維持管理経費　2,817千円
- 需用費（消耗品費、燃料費、光熱費、修繕料等）　2,218千円
- 役務費（通信運搬費、手数料、火災保険料）　158千円
- 委託料（浄化槽維持管理、消防設備保守点検）　307千円
- 使用料及び賃借料（テレビ受信料、機械器具借上料）　54千円
- 備品購入費（卓上ボール盤・電話FAX機）　80千円

予算科目			本年度予算額	前年度予算額	増減額	参考R元決算額		
	款	10 教育費	18,309千円	15,751千円	2,558千円	15,340千円	部	教育委員会事務局
	項	04 社会教育費						
	目	06 社会教育施設費					課	生涯学習課
	事業	02 ﾏｽﾀｰｽﾞﾋﾞﾚｯｼﾞ管理運営事業						

総合計画計画項目	国庫支出金	府支出金	市債	繰入金	その他	一般財源
27 多様な学びを支援する社会教育の充実					504	17,805

目的・趣旨

活力のある長寿社会の実現に向けて、生きがいづくり、ふれあい交流づくり及び健康づくりの場を提供し、生涯学習の推進を図るため、大宮ふれあい工房（陶芸、染色体験施設）及びふれあいスポーツ広場等を管理運営する。

主な財源

使用料	大宮ふれあい工房使用料	480
使用料	大宮ふれあいｽﾎﾟｰﾂ広場使用料	12
諸収入	大宮ふれあい工房関係諸収入	12

事業概要

○会計年度任用職員任用経費　11,337千円

- 事務補助員　2人
- 作業員　4人

※本年度より、（一社）京都府北部地域連携都市圏振興社京丹後地域本部への業務委託から、市による直接の管理運営に変更する。

○施設管理運営経費　6,972千円

- 需用費（消耗品費、燃料費、光熱水費、修繕料等）　2,886千円
- 役務費（通信運搬費、火災保険料等）　144千円
- 委託料（自家用電気工作物保安管理委託、草刈委託等）　1,250千円
- 使用料及び賃借料（テレビ受信料、清掃用具借上料等）　64千円
- 体験事業材料代　402千円
- 備品購入費（陶芸用電気釜1台更新）　2,226千円

予算科目			本年度予算額	前年度予算額	増減額	参考R元決算額		
	款	10 教育費	1,205千円	1,205千円	0千円	1,235千円	部	教育委員会事務局
	項	04 社会教育費						
	目	06 社会教育施設費					課	生涯学習課
	事業	03 たちばな会館管理運営事業						

総合計画計画項目	国庫支出金	府支出金	市債	繰入金	その他	一般財源
27 多様な学びを支援する社会教育の充実					317	888

目的・趣旨

網野町橘地区における生涯学習・コミュニティの拠点として当該施設を管理運営し、地域住民の各種活動の場を提供するとともに、施設の利用促進を図る。

主な財源

諸収入	たちばな会館光熱水費負担金	317

事業概要

○施設管理運営経費　1,205千円

- 需用費（消耗品費、燃料費、光熱水費、修繕料）　657千円
- 役務費（通信運搬費、火災保険料）　68千円
- 委託料（会館管理委託料）　480千円

予算科目			本年度予算額	前年度予算額	増減額	参考R元決算額		
	款	10 教育費	1,257千円	1,257千円	0千円	1,239千円	部	教育委員会事務局
	項	04 社会教育費						
	目	06 社会教育施設費					課	生涯学習課
	事業	04 網野教育会館管理運営事業						

総合計画計画項目	国庫支出金	府支出金	市債	繰入金	その他	一般財源
27 多様な学びを支援する社会教育の充実						1,257

目的・趣旨	主な財源
教育及び地域の文化活動・生涯学習の拠点として当該施設を管理運営し、地域住民の各種活動の場を提供するとともに、当該施設の利用促進を図る。	

事業概要

○施設管理運営経費　1,257千円

- 需用費（消耗品費、燃料費、光熱水費、修繕料）　541千円
- 役務費　50千円
  （通信運搬費、浄化槽法定検査手数料、火災保険料）
- 委託料　631千円
  （浄化槽維持管理委託料、消防設備保守点検委託料、会館管理委託料）
- 使用料及び賃借料（テレビ受信料）　15千円
- 備品購入費（消火器3本）　20千円

予算科目			本年度予算額	前年度予算額	増減額	参考R元決算額		
	款	10 教育費	213千円	234千円	△ 21千円	155千円	部	教育委員会事務局
	項	04 社会教育費						
	目	07 文化財保護費					課	文化財保護課
	事業	01 文化財保護審議会委員設置事業						

総合計画計画項目	28 芸術・文化を活かしたまちづくりの推進	国庫支出金	府支出金	市債	繰入金	その他	一般財源
							213

目的・趣旨	市内文化財の調査研究を行い、その指定等について諮問を行う附属機関である文化財保護審議会で、文化財の保全や活用について調査・審議を行う。	主な財源	

事業概要

○文化財保護審議会　213千円

・報酬

審議会（半日）　4千円×10人×3回　120千円

両丹文化財保護連絡協議会（1日）7千円×10人×1回　70千円

・費用弁償　23千円

審議会（年3回）参集分、両丹文化財保護連絡協議会参加分

※両丹文化財保護連絡協議会

府内福知山以北の市町の文化財保護審議会委員等が集まり、年1回研修会を行い、講演会・情報交換を行うもの。令和3年度は宮津市が会場。

予算科目			本年度予算額	前年度予算額	増減額	参考R元決算額		
	款	10 教育費	4,052千円	3,133千円	919千円	3,837千円	部	教育委員会事務局
	項	04 社会教育費						
	目	07 文化財保護費					課	文化財保護課
	事業	02 指定文化財等管理事業						

総合計画計画項目	28 芸術・文化を活かしたまちづくりの推進	国庫支出金	府支出金	市債	繰入金	その他	一般財源
							4,052

目的・趣旨	市内に所在する貴重な文化財を後世に残すために、修理や保全に係る事業に対して補助金を交付するとともに、180件を超える市内指定文化財（国、府、市指定文化財）を適切に維持管理し、看板設置などにより指定文化財等の普及啓発を図る。	主な財源	

事業概要

○京丹後市指定文化財等補助金　2,500千円

京丹後市指定文化財等補助金交付要綱に基づき、指定文化財のほか未指定文化財の修理や保全に関する事業に対して補助金を交付する。
一定の基準を満たした社寺建築や絵画、彫刻等といった美術工芸品、民俗芸能に使用される道具類の修理等が対象となる。

※補助事業実施主体：文化財所有者（神社、寺院）、自治会等

○指定文化財等維持管理費　1,094千円

- 国府市指定史跡等草刈委託料（神明山古墳ほか4件）
- 文化財施設環境美化委託料（竹野神社周辺ほか10件）
- 文化財施設光熱水費･通信費等（丹後震災記念館）
- 指定文化財施設火災保険料（旧口大野村役場ほか4件）
- 土地借上料（史跡、文化財看板設置土地借上料）

○文化財保全･普及経費　458千円

- 案内看板修繕（しわ榎説明看板ほか1件）
- 文化財説明看板設置工事費（穴文殊説明看板ほか2件）
- 備品購入（カメラ1台）
- 消耗品費

予算科目			本年度予算額	前年度予算額	増減額	参考R元決算額		
	款	10 教育費	46,332千円	31,174千円	15,158千円	46,132千円	部	教育委員会事務局
	項	04 社会教育費						
	目	07 文化財保護費					課	文化財保護課
	事業	03 遺跡整備事業						

総合計画計画項目	国庫支出金	府支出金	市債	繰入金	その他	一般財源
28 芸術・文化を活かしたまちづくりの推進	22,617		20,900			2,815

目的・趣旨

市内に残る地域の特色と歴史を物語る重要な史跡等を、教育、観光、地域づくりの資源として有効に活用するために史跡整備を推進する。

国史跡網野銚子山古墳は、史跡整備検討委員会にて史跡の保存・活用に向け検討を進めており、墳丘部分の整理伐採及び墳丘前方部を対象に墳丘復元・周溝表示工を中心とした環境整備を実施する。

国史跡神明山古墳は、墳丘の保全を阻害する樹木の整理伐採及び搬出路の補修を行う。

主な財源

国補	国宝重要文化財等保存･活用事業費補助金	22,617
市債	遺跡整備事業債（過疎対策債）	20,900

事業概要

○史跡整備検討委員会経費　373千円
- 史跡整備検討委員会委員報酬　4千円×15人×3回　180千円
- 委員費用弁償（委員会参集旅費）　193千円

○銚子山古墳整備関係経費　42,005千円
- 文化庁調査官指導旅費、協議旅費　71千円
- 消耗品費　34千円
- 工事設計委託料　4,800千円
- 銚子山古墳環境整備工事費　37,100千円

○神明山古墳整備関係経費　3,234千円
- 工事設計委託料　319千円
- 雑木伐採委託料　2,145千円
- 搬出路階段補修工事費　770千円

○環境維持関係経費　720千円
- 網野銚子山古墳周辺下草刈委託料　720千円

予算科目			本年度予算額	前年度予算額	増減額	参考R元決算額		
	款	10 教育費	6,641千円	4,419千円	2,222千円	6,031千円	部	教育委員会事務局
	項	04 社会教育費						
	目	07 文化財保護費					課	文化財保護課
	事業	04 遺跡発掘調査等事業						

総合計画計画項目	国庫支出金	府支出金	市債	繰入金	その他	一般財源
28 芸術・文化を活かしたまちづくりの推進	3,300	1,650				1,691

目的・趣旨

市内に残る遺跡等の適正な保存・活用のため、開発に先立つ発掘調査を実施して開発事業との円滑な調整を図るほか、令和元年度まで実施した網野銚子山古墳発掘調査の成果をまとめる整理作業を実施する。

主な財源

国補	国宝重要文化財等保存･活用事業費補助金	3,300
府補	埋蔵文化財緊急発掘調査費補助金	1,650

事業概要

○網野銚子山古墳発掘調査経費　5,220千円
- 会計年度任用職員任用経費　3,098千円
  - 発掘調査補助員（3人）
  - 作業員（遺物整理）（1人）
- 協議旅費　15千円
- 消耗品費、整理室灯油代　373千円
- 発掘調査遺構図化作成委託料　1,575千円
- 有料道路通行料　10千円
- 整理室内冷暖房機賃借料　149千円

○浜詰遺跡発掘調査経費　1,421千円
- 会計年度任用職員経費　864千円
  - 発掘調査補助員　3月（1人）
  - 作業員（現場作業）延べ6月（3人）
- 消耗品費、現場ガソリン代等　126千円
- 発掘調査報告書印刷製本費　144千円
- 現場用重機借上料　251千円
- 仮設トイレ借上料、し尿汲取料　36千円

予算科目		本年度予算額	前年度予算額	増減額	参考R元決算額		
款	10 教育費	6,174千円	0千円	6,174千円	0千円	部	教育委員会事務局
項	04 社会教育費						
目	07 文化財保護費					課	文化財保護課
事業	05 地域文化財総合活用推進事業						

総合計画計画項目	国庫支出金	府支出金	市債	繰入金	その他	一般財源
28 芸術・文化を活かしたまちづくりの推進	6,165					9

目的・趣旨

市内に数多く残る文化財について、過去の調査成果の整理等による現状把握とあわせ、新たな掘り起こしを行うことにより、市の歴史文化の特色や課題を明らかにし、その課題解決に向け教育、観光、地域づくり等の各分野が地域資源として文化財を有効活用するための指針を示す文化財保存活用地域計画の策定を行う。

平成31年4月に改正施行された文化財保護法による法定計画として令和3～4年度の2か年で策定し、文化庁の認定を受ける予定。

主な財源

国補	文化芸術振興費補助金	6,165

事業概要

○文化財保存活用地域計画策定協議会委員経費　257千円

- 協議会委員謝金　7,000円×12人×2回　168千円
- 委員費用弁償（協議会参集旅費）　77千円
- 文化庁調査官現地指導費用弁償　12千円

○専門家現地調査謝金　615千円

- 専門家現地調査謝金　9,000円×3人×4日　108千円
- 専門家現地調査補助員謝金　6,000円×6人×4回　144千円
- 専門家現地調査費用弁償　363千円

○協議旅費　48千円

文化庁協議旅費（2人×2回）

○計画策定委託料　5,221千円

文化財保存活用地域計画策定支援委託料

○事務経費　33千円

消耗品費、地区アンケート返信用切手代

予算科目			本年度予算額	前年度予算額	増減額	参考R元決算額		
	款	10 教育費	352千円	324千円	28千円	364千円	部	教育委員会事務局
	項	04 社会教育費						
	目	07 文化財保護費					課	文化財保護課
	事業	50 文化財保護一般経費						

総合計画計画項目	28 芸術・文化を活かしたまちづくりの推進	国庫支出金	府支出金	市債	繰入金	その他	一般財源
							352

目的・趣旨	主な財源
文化財の保護と活用を図るため、郷土資料館、丹後古代の里資料館以外に所管している文化財の収蔵施設等の維持管理を適切に行い、また各種文化財保護関係団体の活動を推進する。	

事業概要

○文化財収蔵施設維持管理経費（5か所） 150千円

十楽収蔵庫（久美浜町十楽）　網野出土遺物収蔵庫（網野町網野）

旧成路分校（峰山町鱒留）　旧三重保育所（大宮町三重）

高嶋寮（丹後町上野）

・光熱水費、火災保険料、草刈委託料、事務費 120千円

・収蔵施設修繕料（維持補修） 30千円

○文化財加盟団体経費 70千円

・全国史跡整備市町村協議会（全国、近畿） 50千円

・全国鳴き砂ネットワーク 20千円

○会議出席経費 132千円

国･府との協議、研修会出席旅費、有料道路使用料

鳴き砂サミット参加旅費

予算科目		本年度予算額	前年度予算額	増減額	参考R元決算額		
款	10 教育費	19,752千円	19,811千円	△ 59千円	19,364千円	部	教育委員会事務局
項	05 保健体育費						
目	01 保健体育総務費					課	生涯学習課
事業	01 社会体育団体育成事業						

総合計画計画項目	国庫支出金	府支出金	市債	繰入金	その他	一般財源
27 多様な学びを支援する社会教育の充実						19,752

目的・趣旨

市民へのスポーツの普及と振興を図るため、中核的な役割を担う京丹後市体育協会の活動を支援する。
また、京丹後市青少年スポーツ協会の活動及び子どもスポーツ推進事業を支援することで、青少年の健全育成と体力の向上を図る。

主な財源

事業概要

○京丹後市体育協会補助金　15,727千円
京丹後市体育協会本部及び支部事業に係る運営補助

○京丹後市青少年スポーツ協会補助金　3,725千円
青少年スポーツ協会及び加盟団体の活動に対する補助

○子どもスポーツ推進事業補助金　300千円
スポーツ障害予防事業等により、子どもに対してスポーツを推進する事業を行う団体に対する補助

【京丹後市青少年スポーツ協会　種目別加盟団体数】

種　目	団体数	種　目	団体数	種　目	団体数
野　球	10	柔　道	1	卓　球	1
バレーボール	11	硬式テニス	2	複合	1
バスケットボール	6	ソフトテニス	2	カヌー	1
サッカー	6	バドミントン	3	レスリング	1
空手道	6	少林寺拳法	1	スキー	1
陸　上	7	新体操	1	合　計	66
剣　道	4	体　操	1		

予算科目			本年度予算額	前年度予算額	増減額	参考R元決算額		
	款	10 教育費	3,065千円	253千円	2,812千円	444千円	部	教育委員会事務局
	項	05 保健体育費						
	目	01 保健体育総務費					課	生涯学習課
	事業	50 保健体育総務一般経費						

総合計画計画項目	27 多様な学びを支援する社会教育の充実	国庫支出金	府支出金	市債	繰入金	その他	一般財源
							3,065

目的・趣旨	主な財源
スポーツ基本法に基づいて設置するスポーツ推進審議会を運営し、市民の意見を反映したスポーツ活動の推進を図る。 また、社会体育事業を円滑に実施するための事務経費のほか、全国大会等出場者激励会の開催や懸垂幕を設置するなど、優れた成績を収めた選手を讃え、スポーツ推進の機運を高める。	

事業概要

○スポーツ推進審議会に関する経費	108千円
・スポーツ推進審議会委員報酬（委員12人、2回）	96千円
・費用弁償	12千円
○会計年度任用職員任用経費（スポーツ推進室：1人）	2,821千円
○社会体育に関する事務経費	136千円
・担当者会議、大会誘致活動等旅費	17千円
・全国大会等出場懸垂幕等	110千円
・有料道路通行料	9千円

予算科目		本年度予算額	前年度予算額	増減額	参考R元決算額		
款	10 教育費	3,610千円	3,667千円	△ 57千円	4,245千円	部	教育委員会事務局
項	05 保健体育費						
目	02 ｽﾎﾟｰﾂ推進費					課	生涯学習課
事業	01 ｽﾎﾟｰﾂ推進委員活動事業						

総合計画計画項目	国庫支出金	府支出金	市債	繰入金	その他	一般財源
27 多様な学びを支援する社会教育の充実						3,610

目的・趣旨

市民にスポーツに関する指導及び助言を行うスポーツ推進委員を委嘱し、本市のスポーツ振興を図る。
また、スポーツ推進委員の資質向上のため、各種研修会や研究大会に参加する。

主な財源

事業概要

○スポーツ推進委員報酬（年額50千円×委員50人） 2,500千円

○旅費（費用弁償、普通旅費） 714千円
- 市内スポーツ指導活動及び研修等参加
- 近畿スポーツ推進委員研究協議会参加

○需用費（機関誌購読、事務消耗品費、燃料費） 34千円

○役務費（スポーツ安全保険料50人分） 93千円

○委託料 85千円
市バス運転委託料（近畿スポーツ推進委員研究協議会ほか）

○使用料及び賃借料 47千円
有料道路通行料（近畿スポーツ推進委員研究協議会ほか）

○負担金、補助及び交付金 137千円
- 丹後スポーツ推進委員連絡協議会負担金 45千円
- 京都府スポーツ推進委員研究大会参加負担金 29千円
- 近畿スポーツ推進委員研究協議会参加負担金 27千円
- 障害者スポーツ指導員養成研修会参加負担金 36千円

予算科目			本年度予算額	前年度予算額	増減額	参考R元決算額	部	教育委員会事務局
	款	10 教育費	6,545千円	6,312千円	233千円	5,987千円	課	生涯学習課
	項	05 保健体育費						
	目	02 ｽﾎﾟｰﾂ推進費						
	事業	02 地域ｽﾎﾟｰﾂ推進事業						

総合計画計画項目	27 多様な学びを支援する社会教育の充実	国庫支出金	府支出金	市債	繰入金	その他	一般財源
					238	62	6,245

目的・趣旨

市民が生涯にわたり心身ともに健康で文化的な生活を送ることができるよう、体力の向上や健康づくり等、年代や目的に応じて気軽に親しめるスポーツ機会を提供する。

また、市総合体育大会の開催、京都府民総合体育大会への出場を支援する等、スポーツ人口の拡大とスポーツを通した交流機会を確保する。

主な財源

繰入金	韓哲・まちづくり夢基金繰入金	238
諸収入	ｽﾎﾟｰﾂ大会参加料	62

事業概要

○報償費　23千円

審判員謝金、入賞・参加記念品

※はしうど杯卓球選手権大会、ニュースポーツ交流大会

○旅費　6千円

府民総体閉会式及び関係者懇談会参加旅費ほか

○需用費　243千円

消耗品費、燃料費、食糧費

○委託料　1,368千円

- バス運転手委託料（弥栄町文化祭駅伝大会ほか）　43千円
- 市長杯中学生野球大会開催委託料【6月5日・6日（予定）】　101千円
- ジュニアカヌースプリント大会運営委託料【5月・10月】　924千円
- 京丹後市民陸上記録会運営委託料【6月27日（予定）】　300千円

○有料道路通行料　5千円

府民総体閉会式等

○補助金　4,900千円

- 京都府民総合体育大会選手派遣費補助金　1,500千円
- 市民総合体育大会開催補助金【9月5日（予定）】　3,300千円
- 京丹後チャレンジデー実行委員会補助金　100千円

※チャレンジデー：令和3年度は10月27日（水）に全国一斉開催（予定）

予算科目			本年度予算額	前年度予算額	増減額	参考R元決算額	部	教育委員会事務局
	款	10 教育費	6,286千円	7,672千円	△ 1,386千円	10,160千円	課	生涯学習課
	項	05 保健体育費						
	目	02 ｽﾎﾟｰﾂ推進費						
	事業	03 ｽﾎﾟｰﾂｲﾍﾞﾝﾄ推進事業						

総合計画計画項目	04 滞在型観光・スポーツ観光の促進	国庫支出金	府支出金	市債	繰入金	その他	一般財源
			2,400				3,886

目的・趣旨

観光分野と連携し、ジオパークの魅力を生かした各種スポーツイベントの開催を支援することで、地域の一体感や活力を醸成するとともに、本市の魅力発信と交流人口の増加を図る。

主な財源

府補	きょうと地域連携交付金（ｽﾎﾟｰﾂｲﾍﾞﾝﾄ推進事業）	2,400

事業概要

○丹後100kmウルトラマラソン大会【9月18日・19日(予定)】 1,203千円
- 旅費 53千円
- バス運転委託料 850千円
- 実行委員会への補助金 300千円

○丹後大学駅伝【11月20日（予定）】 934千円
- 燃料費 34千円
- 後援会への負担金 900千円

○久美浜湾一周駅伝競走大会【11月23日（予定）】 1,350千円
- 大会運営委託料 1,350千円

○京丹後市ドラゴンカヌー選手権大会【8月8日（予定）】 1,700千円
- 実行委員会への補助金 1,700千円

○あみの八丁浜ロードレース大会【10月24日（予定）】 1,050千円
- 市体育協会への補助金 1,050千円

○その他経費 49千円
- 旅費等（普通旅費、有料道路通行料、駐車場使用料） 29千円
- 消耗品費 20千円

予算科目			本年度予算額	前年度予算額	増減額	参考R元決算額		
	款	10 教育費	24,751千円	22,432千円	2,319千円	20,691千円	部	教育委員会事務局
	項	05 保健体育費						
	目	02 ｽﾎﾟｰﾂ推進費					課	生涯学習課
	事業	04 ｵﾘﾝﾋﾟｯｸ･ﾊﾟﾗﾘﾝﾋﾟｯｸﾎｽﾄﾀｳﾝ推進事業						

総合計画計画項目	04 滞在型観光・スポーツ観光の促進	国庫支出金	府支出金	市債	繰入金	その他	一般財源
			7,501			59	17,191

目的・趣旨

東京2020オリンピック・パラリンピックのホストタウン事業を推進し、本市のスポーツツーリズムやインバウンドの増加、スポーツによる地域の活性化を図る。

主な財源

府補	ﾎｽﾄﾀｳﾝ等新型ｺﾛﾅｳｲﾙｽ感染症対策基金交付金	7,501
諸収入	ﾁｹｯﾄ販売代金	59

事業概要

【ホストタウン交流・オリンピック事前合宿受入】※スペイン、ポルトガル

○相手国との交流（歓迎レセプション、競技交流、文化交流）	1,309千円
・報償費（記念品、謝金）	261千円
・需用費（消耗品、食糧費等）	482千円
・旅費、手数料、委託料（会場設営、バス運転）	566千円
○オリンピック事前合宿受入（事前合宿、選手移動支援）	22,331千円
・トレーニングキャンプ実施経費	11,463千円
・大会使用艇及び選手輸送経費	7,319千円
・旅費、燃料費	333千円
・PCR等検査経費	3,216千円

【オリンピック応援】

○ホストタウン相手国及び京丹後市出身選手の応援	745千円
・旅費、通訳謝金	625千円
・大会チケット代（カヌースプリント、レスリング）	98千円
・消耗品費、有料道路通行料、駐車場使用料	22千円

【パラリンピック関連事業】

○パラリンピック採火式（予定：令和3年8月16日）	85千円
・旅費、消耗品費、委託料	
○パラスポーツ体験会	204千円
・講師謝金、旅費、消耗品費	

【その他】

○有料道路通行料、駐車場使用料	77千円

予算科目		本年度予算額	前年度予算額	増減額	参考R元決算額		
款	10 教育費	3,961千円	7,778千円	△ 3,817千円	7,161千円	部	教育委員会事務局
項	05 保健体育費						
目	02 ｽﾎﾟｰﾂ推進費					課	生涯学習課
事業	05 ﾜｰﾙﾄﾞﾏｽﾀｰｽﾞｹﾞｰﾑｽﾞ関西推進事業						

総合計画計画項目	国庫支出金	府支出金	市債	繰入金	その他	一般財源
04 滞在型観光・スポーツ観光の促進						3,961

目的・趣旨

令和4年（2022年）に延期開催となったワールドマスターズゲームズ2021関西（WMG）関連事業を推進し、本市のスポーツツーリズムやインバウンドの増加、障害者スポーツの基盤づくり、スポーツによる地域の活性化を図る。

主な財源

事業概要

○カヌー競技審判員養成　19千円
- 費用弁償（養成講座講師）

○関係団体との協議等（府実行委員会、府カヌー協会等）　133千円
- 旅費　51千円
- 有料道路通行料　72千円
- 駐車場使用料　10千円

○WMG京都府実行委員会負担金　200千円

○WMG京丹後市実行委員会補助金　3,609千円
- 実行委員会開催経費、ウェブサイト管理運営、その他　609千円
- プレ大会開催経費　3,000千円

【WMGの開催日程】

○大会全体　令和4年5月13日（金）～5月29日（日）

○京丹後市　令和4年5月15日（日）～5月18日（水）※調整中
- 競技内容：カヌーマラソン、SUP、ドラゴンボート
- 会場：久美浜湾カヌー競技場

【WMG京丹後市プレ大会の概要】（予定）

○SUP全国大会　令和3年4月11日（日）

○カヌーマラソン全国大会　令和3年5月8日（土）、9日（日）

○ドラゴンボート大会　令和3年8月8日（日）

※ドラゴンボート大会は京丹後市ドラゴンカヌー選手権大会を兼ねる。

予算科目			本年度予算額	前年度予算額	増減額	参考R元決算額		
	款	10 教育費	3,810千円	4,155千円	△ 345千円	955千円	部	教育委員会事務局
	項	05 保健体育費						
	目	02 ｽﾎﾟｰﾂ推進費					課	生涯学習課
	事業	06 東京2020ｵﾘﾝﾋﾟｯｸ聖火ﾘﾚｰ事業						

総合計画計画項目	国庫支出金	府支出金	市債	繰入金	その他	一般財源
04 滞在型観光・スポーツ観光の促進		1,893				1,917

目的・趣旨

東京2020オリンピック聖火リレーを実施することにより、大会の機運醸成、ホストタウン事業等の成功に資するとともに、スポーツ振興、地域活性化などスポーツによるまちづくりを推進する。

主な財源

府補　東京2020ｵﾘﾝﾋﾟｯｸ聖火ﾘﾚｰ開催補助金　1,893

事業概要

○報償費（出演者謝金）　80千円

○旅費（京都府担当者会議）　6千円

○需用費（燃料費、印刷製本費）　114千円

○役務費（新聞折込手数料、ごみ処理手数料）　70千円

○委託料　3,244千円
- バス運転委託料（会場移動用バス運転）　27千円
- 会場設営委託料（聖火リレー会場・コース等設営）　1,925千円
- 会場警備委託料（聖火リレー会場・コース等警備業務）　823千円
- 計画策定委託料（警備計画見直し業務）　469千円

○使用料及び賃借料（自動車借上料、有料道路通行料）　296千円

【聖火リレー実施日】
令和３年5月25日（火）

【聖火リレーコース】
浅茂川漁港内（スタート地点）～八丁浜小浜キャンプ場付近（ゴール地点）
※走行距離：約2.2km

予算科目		本年度予算額	前年度予算額	増減額	参考R元決算額		
款	10 教育費	77,538千円	52,508千円	25,030千円	58,283千円	部	教育委員会事務局
項	05 保健体育費						
目	03 体育施設費					課	生涯学習課
事業	01 体育施設管理運営事業						

総合計画計画項目	国庫支出金	府支出金	市債	繰入金	その他	一般財源
27 多様な学びを支援する社会教育の充実			22,700		1,009	53,829

目的・趣旨

市民が生涯にわたって、心身ともに健康で文化的な生活を送ることができるよう、スポーツ活動やレクリエーション活動の拠点となる社会体育施設の維持管理等を行う。

主な財源

使用料	社会体育施設使用料、公有財産使用料	403
諸収入	自動販売機売上料	35
諸収入	旧宇川中学校施設光熱水費利用負担金	366
諸収入	旧大宮第三小学校施設･旧海部小学校施設光熱水費利用負担金	205
市債	社会体育施設整備事業債（過疎対策債）	9,400
市債	社会体育施設整備事業債（合併特例債）	13,300

事業概要

○需用費 34,459千円
消耗品費、燃料費、印刷製本費、光熱水費、修繕費

○役務費 1,428千円
通信運搬費、し尿処理手数料、浄化槽法定検査手数料、火災保険料、自動車損害保険料

○委託料（工事関連経費を除く） 15,145千円
施設清掃委託料、電気設備保守管理委託料、浄化槽維持管理委託料、除草作業委託料、庭木剪定委託料、消防設備等保守点検委託料、特殊建築物・設備定期報告業務委託料、雑木伐採委託料、グラウンド等管理委託料、運動公園管理委託料

○使用料及び賃借料 737千円
土地借上料、機械器具借上料、仮設トイレ借上料

○備品購入費 229千円
テニスコートブラシ（2本）、消火器（29本）

○工事設計監理委託料・工事請負費 25,400千円
- 大宮自然運動公園トイレ水洗化工事 9,400千円
- 大宮社会体育館アリーナウレタン塗り一層メンテナンス 1,300千円
- 網野体育センター壁面折畳式バスケットゴール更新工事 2,200千円
- 久美浜中央運動公園テニスコート照明用タイマー修繕工事 11,900千円
- 久美浜中央運動公園遊具撤去工事 600千円

○負担金（下水道加入分担金） 140千円

＜参考＞社会体育施設数 R3.4.1現在

グラウンド	18	ゲートボール場	4
体育館	19	テニスコート	4
柔剣道場	1	多目的広場	1
		合計	47

予算科目			本年度予算額	前年度予算額	増減額	参考R元決算額		
	款	10 教育費	1,697千円	1,928千円	△ 231千円	3,296千円	部	教育委員会事務局
	項	05 保健体育費						
	目	03 体育施設費					課	教育総務課 生涯学習課
	事業	02 社会体育用学校開放施設管理運営事業						

総合計画計画項目	国庫支出金	府支出金	市債	繰入金	その他	一般財源
27 多様な学びを支援する社会教育の充実					176	1,521

目的・趣旨

地域の身近な施設である学校体育施設を開放及び維持管理することにより、市民のレクリエーション活動や各種サークル活動、また、青少年スポーツ教室や各種スポーツ競技団体の活動等の促進を図る。

主な財源

使用料	小学校施設使用料	111
使用料	中学校施設使用料	65

事業概要

○需用費　1,697 千円

- 消耗品費（屋内照明水銀灯、グラウンド山土等）　472 千円
- 印刷製本費（利用申請書）　55 千円
- 修繕料（屋内照明水銀灯取替等）　500 千円
- 修繕料（屋外照明水銀灯取替等）　670 千円

＜参考＞社会体育用開放施設（23校）

- 小学校（全17校）
- 中学校（全6校）

予算科目		本年度予算額	前年度予算額	増減額	参考R元決算額		
款	10 教育費	3,107千円	0千円	3,107千円	0千円	部	教育委員会事務局
項	05 保健体育費						
目	03 体育施設費					課	生涯学習課
事業	03 久美浜湾ｶﾇｰｾﾝﾀｰ管理運営事業						

総合計画計画項目	国庫支出金	府支出金	市債	繰入金	その他	一般財源
27 多様な学びを支援する社会教育の充実					500	2,607

目的・趣旨

豊かな自然の中で、カヌーを通して市民のスポーツ及びレクリエーションの振興を図り、心身の健康づくりに資するとともに、本市のスポーツ活動の拠点の一つとして地域の活性化に資するため、カヌーセンターの管理運営を行う。

主な財源

使用料	ｶﾇｰｾﾝﾀｰ使用料	500

事業概要

○需用費 703千円

消耗品費、燃料費、印刷製本費、光熱水費、修繕料

○役務費（火災保険料） 51千円

○委託料 1,788千円

- カタマラン保守管理委託料 212 千円
- 消防設備等保守点検委託料 8 千円
- 荷物運搬作業委託料（カタマラン輸送等） 644 千円
- 施設運搬作業委託料（浮桟橋避難） 119 千円
- 物品処分･産業廃棄物処理委託料 278 千円
- カヌーセンター管理委託料 527 千円

○備品購入費 565千円

体験用SUP（3艇）

予算科目			本年度予算額	前年度予算額	増減額	参考R元決算額		
	款	10 教育費	37,444千円	38,714千円	△ 1,270千円	34,755千円	部	教育委員会事務局
	項	05 保健体育費						
	目	04 学校給食費					課	学校教育課
	事業	02 網野給食ｾﾝﾀｰ管理運営事業						

総合計画計画項目	国庫支出金	府支出金	市債	繰入金	その他	一般財源
26 未来を拓く学校教育の充実			1,600			35,844

目的・趣旨

児童生徒の心身の健全な発達に寄与するため、小学校4校（網野北・網野南・島津・橘）、網野中学校に栄養バランスのとれた給食を提供する。

主な財源

市債	学校給食ｾﾝﾀｰ整備事業債（過疎対策債）	1,600

事業概要

○会計年度任用職員任用経費（調理補助8人、事務補助1人）	20,521千円
○給食調理及び施設維持経費等	10,270千円
・消耗品費（厨房用消耗品ほか）	1,600千円
・燃料費（ボイラー用灯油、ガス、配送車燃料）	3,870千円
・光熱水費（電気、水道代）	4,800千円
○修繕料	1,632千円
・厨房内調理機器修理	140千円
・施設修理（浄化槽設備ほか）	880千円
・車両点検、車検修理（配送車3台、軽トラック1台）	612千円
○検便検査、その他検査等	474千円
○備品購入費	2,200千円
・冷凍庫（2台）、消毒保管機（1台）	1,600千円
・調理機具、食缶ほか	600千円
○浄化槽維持管理委託、浄化槽法定検査手数料	1,312千円
○その他経費（旅費、保険料、電気設備保守管理委託ほか）	1,035千円

予算科目		本年度予算額	前年度予算額	増減額	参考R元決算額		
款	10 教育費	167,457千円	159,919千円	7,538千円	132,384千円	部	教育委員会事務局
項	05 保健体育費						
目	04 学校給食費					課	学校教育課
事業	03 小学校給食管理運営事業						

総合計画計画項目	国庫支出金	府支出金	市債	繰入金	その他	一般財源
26 未来を拓く学校教育の充実			4,500		5,544	157,413

目的・趣旨

児童の心身の健全な発達に寄与するため、栄養バランスのとれた給食を提供する。

主な財源

諸収入	小学校給食調理機器類貸付料	5,544
市債	小学校給食備品整備事業債（過疎対策債）	4,500

事業概要

○給食調理　14,010千円
- 消耗品費　65千円
- 燃料費（ガス）　12,270千円
- 修繕料（調理機器）　1,400千円
- 手数料（備品移設手数料）　275千円

○給食調理業務委託料　（網野地域を除く13校）　147,121千円

峰山、いさなご、しんざん、長岡、大宮第一、大宮南
丹後、宇川、吉野、弥栄、久美浜、高龍、かぶと山

○備品購入費　6,300千円

真空冷却器（大宮第一）	4,000千円
業務用冷凍庫（弥栄）	500千円
牛乳保冷庫（網野南、吉野）	574千円
保温・保冷食缶（全小学校）	1,103千円
食器かご等（各小学校）	123千円

○協議会等負担金　26千円

予算科目			本年度予算額	前年度予算額	増減額	参考R元決算額		
	款	10 教育費	52,725千円	46,877千円	5,848千円	39,231千円	部	教育委員会事務局
	項	05 保健体育費						
	目	04 学校給食費					課	学校教育課
	事業	04 中学校給食管理運営事業						

総合計画計画項目	国庫支出金	府支出金	市債	繰入金	その他	一般財源
26 未来を拓く学校教育の充実			1,700		1,812	49,213

目的・趣旨

生徒の心身の健全な発達に寄与するため、栄養バランスのとれた給食を提供する。

主な財源

諸収入	中学校給食調理機器類貸付料	1,812
市債	中学校給食備品整備事業債（過疎対策債）	1,700

事業概要

○会計年度任用職員任用経費　6,913千円
- 調理補助員：峰山中1人、大宮中2人

○給食調理　7,286千円
- 消耗品費　666千円
- 燃料費（ガス）　5,770千円
- 修繕料（調理機器）　830千円
- 手数料（包丁研磨）　20千円

○給食調理業務委託料　36,384千円
3校委託／丹後、弥栄、久美浜

○備品購入費　2,096千円
スチームコンベクションオーブン（丹後中）　1,700千円
保温・保冷食缶（全中学校）　396千円

○協議会等負担金　46千円

予算科目			本年度予算額	前年度予算額	増減額	参考R元決算額		
	款	10 教育費	840千円	988千円	△ 148千円	1,139千円	部	教育委員会事務局
	項	05 保健体育費						
	目	04 学校給食費					課	学校教育課
	事業	50 学校給食一般経費						

総合計画計画項目	26 未来を拓く学校教育の充実	国庫支出金	府支出金	市債	繰入金	その他	一般財源
							840

目的・趣旨

学校給食における衛生管理の徹底を図るとともに、献立研究会の活発な活動を促し、衛生管理や栄養面等での充実を図る。

主な財源

事業概要

○旅費 112千円

各種研究会等への参加・視察

○需用費 364千円

- 消耗品費（衛生消耗品） 359千円
- 調理研修会食材代 5千円

○手数料 345千円

- 調理員等検便検査 323千円
- 給食用食材細菌検査 22千円

○使用料 4千円

- 有料道路通行料（視察に伴う通行料）

○京都府栄養士会負担金 15千円

予算科目			本年度予算額	前年度予算額	増減額	参考R元決算額		
	款	04 衛生費	880千円	914千円	△ 34千円	803千円	部	健康長寿福祉部
	項	01 保健衛生費						
	目	02 保健対策費					課	健康推進課
	事業	01 健康づくり･食育推進事業【再掲】						

総合計画計画項目	国庫支出金	府支出金	市債	繰入金	その他	一般財源
08 生涯にわたる体とこころの健康づくり		358				522

目的・趣旨

健康づくり推進員、食生活改善推進員の育成を行い、健康づくりや食育の普及啓発にかかる地域活動等を支援することにより、市民主体の健康づくり及び生涯を通じた食育を推進する。

主な財源

府補	健康増進事業費等補助金	78
府補	食料産業･6次産業化交付金	280

事業概要

○健康づくり事業　282千円

① 健康づくり推進員事業（第6期健康づくり推進員の育成・活動支援、第7期推進員の募集）

- 健康運動指導士謝金（3回）　18千円
- 医師講師謝金（1回）　29千円
- 健康づくり推進員活動費（3千円×48人）　144千円
- 消耗品費（研修会資料、募集用紙ほか）　27千円
- 役務費（研修会案内等の郵送代）　21千円

② 歩いてすすめる健康づくり（チャレンジウォーキングの開催）

- ウォーキングチャレンジカード作成（印刷製本費）　26千円
- ウォーキングコース看板修繕（原材料費）　17千円

○食育推進事業　598千円

京丹後市健康増進計画（食育推進計画）

① 施策の方向Ⅰ「共食・朝ごはん・食事バランス」

- 食生活改善推進員の育成（調理材料ほか、会場借上料）　52千円
- 食生活改善推進による伝達講習会（講師謝金・6支部×3回）　108千円
- こども園、保育所での食育指導(印刷製本費)【子ども未来課】　146千円

② 施策の方向Ⅱ「地産地消・食文化」

- 食文化伝承推進事業（講師謝金・18回）　216千円
- お魚料理教室（調理材料ほか）【海業水産課】　60千円
- 子どもクッキング教室（教材消耗品）　14千円
- 食育推進ネットワーク関連経費（郵送料）　2千円

【議案第52号】

令和3年度　一般会計予算

消防本部　主要事業説明資料

予算科目			本年度予算額	前年度予算額	増減額	参考R元決算額		
	款	09 消防費	9,977千円	10,144千円	△ 167千円	13,209千円	部	消防本部
	項	01 消防費						
	目	01 常備消防費					課	総務課
	事業	02 消防本部総務業務						

総合計画計画項目	10 地域ぐるみによる消防・救急・防災体制の充実	国庫支出金	府支出金	市債	繰入金	その他	一般財源
							9,977

目的・趣旨

消防業務の企画、調整、施設の管理及び職員の被服等貸与並びに安全衛生管理等を行い、円滑な業務遂行を図る。

主な財源

事業概要

○旅費 666千円
- 消防長会、消防学校、京都府主催会議等

○交際費 50千円
- 消防長交際費

○需用費 4,095千円
- 事務消耗品、職員被服等貸与品、図書、仮眠寝具購入等

○役務費 1,803千円
- 電話料金、郵便料金等 1,482千円
- 筆耕翻訳料 5千円
- 仮眠寝具クリーニング代、各種申請料 259千円
- 火災保険料 57千円

○委託料 1,202千円
- B型肝炎予防接種、健康診断委託料

○使用料及び賃借料 612千円
- コピー機借上料、有料道路通行料等

○備品購入費 1,149千円
- 防火服

○負担金 400千円
- 全国消防長会会費、全国消防協会会費等

予算科目			本年度予算額	前年度予算額	増減額	参考R元決算額		
	款	09 消防費	3,570千円	3,351千円	219千円	1,372千円	部	消防本部
	項	01 消防費						
	目	01 常備消防費					課	総務課
	事業	03 救急救命士養成業務						

総合計画計画項目	10 地域ぐるみによる消防・救急・防災体制の充実	国庫支出金	府支出金	市債	繰入金	その他	一般財源
							3,570

目的・趣旨

医師の指示の下、救急車内等で処置ができる救急救命士を計画的に養成するとともに、気管挿管が可能な認定救命士の養成を行う。

主な財源

事業概要

【令和3年度養成計画】

- 救急救命士：1人
- 気管挿管認定救命士：1人
- 病院研修：23人（対象者：運用救急救命士）

【救急救命士認定・運用状況】

有資格者数		（うち運用数）
	28人	（23人）
薬剤投与	28人	（23人）
処置拡大	25人	（23人）
気管挿管	15人	（12人）

※令和3年1月末現在

○旅費　585千円

- 救急救命士養成派遣に伴う旅費（京都市消防学校）

○委託料　660千円

- 救急救命士病院研修委託料

○負担金　2,325千円

- 救急救命士養成負担金　2,025千円
- 気管挿管実習負担金　300千円

予算科目			本年度予算額	前年度予算額	増減額	参考R元決算額	部	消防本部
	款	09 消防費	4,465千円	3,228千円	1,237千円	3,184千円	課	総務課
	項	01 消防費						
	目	01 常備消防費						
	事業	04 消防学校等研修派遣業務						

総合計画計画項目	10 地域ぐるみによる消防・救急・防災体制の充実	国庫支出金	府支出金	市債	繰入金	その他	一般財源
							4,465

目的・趣旨

複雑多様化・高度化する消防業務に対応するため、より専門的な講習会、研修等に参加し、最新の技術や知識を学び職員の資質向上を図る。
また、消防活動上必要な各種資格を取得し、能力の向上に努める。

主な財源

事業概要

○旅費　1,968千円
- 消防大学校、京都府立消防学校専科等研修、研究会等　1,778千円
- 各種資格取得、講習会　190千円

○委託料　61千円
- バス運転委託料

○使用料　173千円
- 有料道路通行料　161千円
- 駐車場使用料　12千円

○負担金、補助金　2,263千円
- 消防大学校専科等研修、各種講習会等参加負担金　2,103千円
  - 消防大学校研修派遣（救助科）　1人
  - 府立消防学校初任教育派遣　4人
  - 府立消防学校各種専科（救急・救助等）教育派遣　14人
  - 予防技術検定受験料　2人
  - 潜水士受験料　1人
  - 玉掛け、小型移動式クレーン資格取得　2人
  - 無線従事者養成　1人
  - 潜水技術研修派遣　1人
  - 酸素欠乏・硫化水素危険作業主任者技能　1人
  - フルハーネス型墜落防止器具特別教育講習会　2人
  - 特別管理産業廃棄物管理責任者講習会　1人
- 大型自動車免許取得補助金（2人分、上限額80千円）　160千円

予算科目			本年度予算額	前年度予算額	増減額	参考R元決算額		
	款	09 消防費	5,768千円	6,076千円	△ 308千円	4,335千円	部	消防本部
	項	01 消防費						
	目	01 常備消防費					課	総務課
	事業	05 予防･警防等業務						

総合計画計画項目	10 地域ぐるみによる消防・救急・防災体制の充実	国庫支出金	府支出金	市債	繰入金	その他	一般財源
						695	5,073

目的・趣旨

各種事業所への立ち入り検査、防火管理指導を積極的に行うとともに、防火チラシ・ポスターの作成配布、防火講習会などの火災予防啓発に取り組む。

また、複雑多様化する各種災害における迅速かつ的確で安全な消防活動を支えるため、資機材及び装備の充実を図る。

主な財源

手数料	消防手数料	509
諸収入	防火管理者資格取得講習料	186

事業概要

○予防関係経費　864千円

- 防火ポスター記念品代等　9千円
- 防火管理者講習会テキスト代、広報頒布材購入費　338千円
- 火災予防運動チラシ（年2回）、防火ポスター印刷費　310千円
- 児童用リーフレット（小学生ほか消防署見学者等に配布）　56千円
- 通信運搬費　63千円
- 原材料費（火災予防工作物等）　88千円

○警防関係経費　4,904千円

- 乾電池、ドローンバッテリー、備蓄食料費等　479千円
- 消防機械器具、水難救助備品等修繕料　705千円
- 高圧ガス容器検査手数料等　476千円
- 救助器具点検手数料等　88千円
- 消防ポンプ点検手数料　226千円
- 船舶検査手数料　17千円
- ヘリポート草刈委託料　39千円
- 訓練用車両借上料　30千円
- 消火、救助活動関係備品等購入費　2,842千円
  （消防用ホース、空気ボンベ、水難救助潜水用具）
- ヘリポート航空用灯火負担金　2千円

予算科目		本年度予算額	前年度予算額	増減額	参考R元決算額		
款	09 消防費	8,280千円	7,093千円	1,187千円	6,088千円	部	消防本部
項	01 消防費						
目	01 常備消防費					課	総務課
事業	06 救急活動業務						

総合計画計画項目	国庫支出金	府支出金	市債	繰入金	その他	一般財源
10 地域ぐるみによる消防・救急・防災体制の充実					40	8,240

目的・趣旨

救命率向上のため、救急資機材の整備及び保守管理を行い、救急業務に万全な体制で対応する。また、救命指示センターの医師との連携を図り、救急救命士が行う救命処置に対する指示、指導及び助言体制の強化や丹後メディカルコントロール協議会を通じた救急活動の事後検証を行い、救急隊員の資質向上に努める。

主な財源

諸収入	救急救命臨地実習負担金	40

事業概要

令和2年救急出動件数　2,432件　（前年比：△23件、0.9%減）
令和元年救急出動件数　2,455件　（前年比：△112件、4.4%減）
平成30年救急出動件数　2,567件　（前年比：　±0件、前年同数）

○救急管外搬送費　16千円
○需用費　4,201千円
- 救急活動消耗品費　4,000千円
- 救急活動備品修繕費等　167千円
- 医薬材料費　34千円

○役務費　430千円
- 救急毛布ｸﾘｰﾆﾝｸﾞ代、医療関係廃棄物処理手数料等　316千円
- 救急救命士賠償･消防業務賠償責任保険　114千円

○委託料　2,568千円
- 救命指示センター委託料　1,469千円
- 高度救急医療資機材点検委託料　1,099千円

○使用料　10千円
- 有料道路通行料

○負担金　1,055千円
- 丹後メディカルコントロール協議会負担金　120千円
- 救急安心センター事業負担金　935千円

予算科目			本年度予算額	前年度予算額	増減額	参考R元決算額		
	款	09 消防費	32,174千円	25,866千円	6,308千円	52,302千円	部	消防本部
	項	01 消防費						
	目	01 常備消防費					課	総務課
	事業	07 通信指令業務						

総合計画計画項目	国庫支出金	府支出金	市債	繰入金	その他	一般財源
10 地域ぐるみによる消防・救急・防災体制の充実			5,600		19	26,555

目的・趣旨

365日24時間体制で市民等からの火災、救急及び救助等の緊急要請を受け付ける通信指令システムを有効かつ的確に運用できるよう維持管理を行い、各種災害時に対応する。

また、令和6年4月の運用開始を予定している、京都府中・北部地域指令業務の共同化に向け、消防指令事務協議会による実施設計に取り組む。

主な財源

諸収入	西山中継局電源設備利用負担金	19
市債	消防指令ｾﾝﾀｰ共同化事業債（緊急防災･減災事業債）	5,600

事業概要

○報償費	44千円
・音声吹込謝金	
○需用費	2,712千円
・指令書出力プリンタートナー等消耗品費	612千円
・指令台装置HDD交換、無線機用バッテリー等	2,100千円
○役務費	7,500千円
・NTT回線使用料等	7,500千円
○委託料	15,970千円
・自家用電気工作物保安管理委託料等	201千円
・聴覚障害者用緊急WEB通報システム運用委託料	660千円
・通信指令施設等保守管理委託料	14,551千円
・緊急通報用電話発信地表示システム委託料	558千円
○使用料	6千円
・電波利用料	
○負担金	5,942千円
・消防救急デジタル無線基地局電気料金負担金	180千円
・緊急通報多言語対応システム負担金	55千円
・京都府中･北部地域消防指令センター共同運用準備負担金（指令システム構築及び指令センター建築に係る実施設計分）	5,657千円
・京都府中･北部地域消防指令事務協議会負担金	50千円

予算科目		本年度予算額	前年度予算額	増減額	参考R元決算額		
款	09 消防費	19,753千円	19,835千円	△ 82千円	20,257千円	部	消防本部
項	01 消防費						
目	01 常備消防費					課	総務課
事業	08 庁舎等維持管理事業						

総合計画計画項目	国庫支出金	府支出金	市債	繰入金	その他	一般財源
10 地域ぐるみによる消防・救急・防災体制の充実					160	19,593

目的・趣旨

災害時等に活動拠点となる消防庁舎及び災害対応する消防車両の保守点検等維持管理を行う。

主な財源

使用料	公有財産使用料	160

事業概要

消防庁舎　4署所（峰山本署、網野分署、久美浜分署、竹野川分遣所）

消防車両　20台（救急車5台、ポンプ車4台、指揮支援車1台、救助工作車1台、指令・広報車5台、資機材搬送車1台、事務連絡車2台、軽トラック1台）

○消防庁舎関係経費　11,454千円

- 庁舎管理消耗品費（清掃用品、蛍光管等）　400千円
- 燃料費（灯油、LPガス等）　1,659千円
- 光熱水費（上下水道料金、電気料金等）　7,284千円
- 修繕費（空調機器、自家発電設備蓄電池交換等）　1,000千円
- ごみ持込処理手数料、家電リサイクル料　46千円
- 委託料（施設清掃、空調設備、自家用電気工作物等）　736千円
- 清掃用具借上料　164千円
- 備品購入費（冷蔵庫1台）　165千円

○車両関係経費　8,299千円

- 燃料費（ガソリン、軽油等）　4,020千円
- 車検整備、修繕費　3,437千円
- 自動車登録手数料等　211千円
- 自動車損害保険料、自動車任意保険料等　403千円
- 自動車重量税　228千円

予算科目			本年度予算額	前年度予算額	増減額	参考R元決算額		
	款	09 消防費	39,060千円	39,896千円	△ 836千円	38,653千円	部	消防本部
	項	01 消防費						
	目	02 非常備消防費					課	総務課
	事業	01 団員報酬						

総合計画計画項目	国庫支出金	府支出金	市債	繰入金	その他	一般財源
10 地域ぐるみによる消防・救急・防災体制の充実						39,060

目的・趣旨	主な財源
消防団条例に基づき、階級ごとの報酬を支給する。	

事業概要

○消防団員報酬（団員数　1,617人　R3.4.1見込み）　39,060千円

階級	年額	人員	金額
団長	189千円	1人	189千円
副団長	123千円	3人	369千円
方面隊長	123千円	6人	738千円
副方面隊長	96千円	6人	576千円
分団長	96千円	25人	2,400千円
副分団長	57千円	25人	1,425千円
指導員	57千円	25人	1,425千円
部長	43千円	69人	2,967千円
班長	33千円	148人	4,884千円
団員	19千円	1,253人	23,807千円
支援団員	5千円	56人	280千円
合計		1,617人	39,060千円

※条例定数　1,730人

予算科目		本年度予算額	前年度予算額	増減額	参考R元決算額		
款	09 消防費	3,835千円	3,835千円	0千円	4,204千円	部	消防本部
項	01 消防費						
目	02 非常備消防費					課	総務課
事業	02 公務災害補償費等						

総合計画計画項目	国庫支出金	府支出金	市債	繰入金	その他	一般財源
10 地域ぐるみによる消防・救急・防災体制の充実					300	3,535

目的・趣旨

火災や風水害等での危険を伴う活動に従事する消防団員等に対し、公務災害補償制度（消防団員等公務災害補償等共済基金）や住民参加の防火訓練における防火防災訓練災害補償等制度（日本消防協会）を活用し、消防団員等が公務上の災害を受けた場合に損害賠償や災害補償を行う。

主な財源

諸収入　消防団員公務災害補償金　300

事業概要

○災害補償費（公務災害補償）　300千円

消防団員や地域住民が災害現場で活動中に負傷した場合、市消防団員等公務災害補償条例に基づき治療費等を支給する。

○負担金　3,535千円

・消防団員等公務災害補償等共済掛金　3,480千円

消防団員や地域住民が活動中に受けた災害が、公務上と認められた場合に補償を行うための掛金

区　分	人　数	1人当たり掛金	金　額
団　員	1,730人	1,900円	3,287千円
市　民	55,054人	3.5円	193千円
合　計			3,480千円

※団員数：令和２年10月1日現在の条例定数、人口：H27国勢調査人口

・防火防災訓練災害補償等共済掛金　55千円

住民参加の防火防災訓練の際に発生した事故に対して、補償を行うための掛金

予算科目			本年度予算額	前年度予算額	増減額	参考R元決算額		
	款	09 消防費	33,216千円	33,216千円	0千円	37,214千円	部	消防本部
	項	01 消防費						
	目	02 非常備消防費					課	総務課
	事業	03 団員退職報償金						

総合計画計画項目	10 地域ぐるみによる消防・救急・防災体制の充実	国庫支出金	府支出金	市債	繰入金	その他	一般財源
							33,216

目的・趣旨	5年以上在職した消防団員が退職した場合、その労苦に対する慰労金として在職年数や階級に応じて退職報償金を支給するため、消防団員等公務災害補償等共済基金に対し掛金を支払うもの。	主な財源	

事業概要	
	○消防団員退職報償金掛金　33,216千円 条例定数　1,730人　×　19,200円 （令和2年10月1日現在）

予算科目			本年度予算額	前年度予算額	増減額	参考R元決算額		
	款	09 消防費	106,215千円	106,618千円	△ 403千円	112,445千円	部	消防本部
	項	01 消防費						
	目	02 非常備消防費					課	総務課
	事業	04 消防団活動運営事業						

総合計画計画項目	国庫支出金	府支出金	市債	繰入金	その他	一般財源
10 地域ぐるみによる消防・救急・防災体制の充実						106,215

目的・趣旨

火災、地震、風水害等において、地域の安全の確保と被害拡大を防止するため、日夜訓練を重ねている消防団員の資質向上や技能習得のために必要な訓練及び活動等のほか、消防車両等を維持管理する。

主な財源

事業概要

○報償費　53,692千円
- 消防団運営活動費（団員数1,617人　R3.4.1見込み）　52,990千円
  本部、分団、部、指導員、ラッパ鼓隊、女性消防隊、支援団員、車両・ポンプ管理
- 操法大会訓練謝金ほか（府大会出場分団等）　510千円
- 報償物品（表彰状、表彰徽章）　192千円

○旅費　24,032千円
- 出動･警戒手当1,600円/回、訓練手当1,500円/回　21,429千円
- 消防学校入校、京都府消防操法大会等旅費　2,603千円

○需用費　19,243千円
- 活動服、編上靴、水利標識板、コロナ対策等消耗品　5,348千円
- 消防自動車（86台）燃料費、修繕料　11,412千円
- 消防車庫等施設光熱水費　2,409千円
- 印刷製本費（火の用心ステッカー）　74千円

○役務費　3,076千円
- 筆耕料（定例表彰等）　71千円
- 手数料（ごみ処理、消防ポンプ点検等）　1,373千円
- 保険料（火災保険、自賠責保険、任意保険）　1,632千円

○使用料及び賃借料　2,111千円
- 大型バス借上（消防学校入校、操法大会等）　1,903千円
- 会場使用料（出初式）　101千円
- 土地借上料（消防車庫用地、防火水槽用地）　107千円

○備品購入費（消防用ホース）　2,310千円

○負担金（京都府消防協会京丹後市支部負担金）　255千円

○公課費（自動車重量税）　1,496千円

予算科目			本年度予算額	前年度予算額	増減額	参考R元決算額		
	款	09 消防費	19,464千円	19,476千円	△ 12千円	17,528千円	部	消防本部
	項	01 消防費						
	目	02 非常備消防費					課	総務課
	事業	05 消防設備維持管理事業						

総合計画計画項目	10 地域ぐるみによる消防・救急・防災体制の充実	国庫支出金	府支出金	市債	繰入金	その他	一般財源
							19,464

目的・趣旨	消火活動に必要な消火栓の維持管理費用として、設置数に応じて水道事業会計へ繰り出すもの。	主な財源	

事業概要

○水道事業会計繰出金　3,244基×6,000円/基　19,464千円

【消火栓設置数】

峰山町	459基
大宮町	499基
網野町	604基
丹後町	378基
弥栄町	353基
久美浜町	951基
合計	3,244基

予算科目			本年度予算額	前年度予算額	増減額	参考R元決算額		
	款	09 消防費	46,168千円	35,119千円	11,049千円	16,309千円	部	消防本部
	項	01 消防費						
	目	03 消防施設費					課	総務課
	事業	01 常備消防施設等整備事業						

総合計画計画項目	10 地域ぐるみによる消防・救急・防災体制の充実	国庫支出金	府支出金	市債	繰入金	その他	一般財源
		13,538		32,400			230

目的・趣旨

災害発生時に迅速かつ的確に対応するとともに、地域住民の安心・安全の確保を図るため、老朽化した消防ポンプ自動車を更新整備する。

主な財源

国補	消防防災施設整備費補助金	13,538
市債	消防自動車整備事業債（過疎対策債）	32,400

事業概要

【消防ポンプ自動車の更新整備】

配備先：峰山消防署　※車両購入から14年経過

○役務費　102千円
- 自動車登録手数料、自動車リサイクル料　89千円
- 自動車賠償責任保険、任意保険　13千円

○備品購入費　46,000千円
- 消防ポンプ自動車　1台

○公課費　66千円
- 自動車重量税

予算科目			本年度予算額	前年度予算額	増減額	参考R元決算額		
	款	09 消防費	80,251千円	62,219千円	18,032千円	22,316千円	部	消防本部
	項	01 消防費						
	目	03 消防施設費					課	総務課
	事業	02 非常備消防施設等整備事業						

総合計画計画項目	10 地域ぐるみによる消防・救急・防災体制の充実	国庫支出金	府支出金	市債	繰入金	その他	一般財源
		12,276	5,500	60,800			1,675

目的・趣旨

火災をはじめ風水害や地震などの災害発生時に迅速かつ的確に対処するため、年数が経過し老朽化した消防車両等を更新する。
また、消防団車両を格納するための消防車庫を更新整備する。

主な財源

国補	防衛施設周辺対策事業補助金	12,276
府補	地域防災力総合支援事業補助金	5,500
市債	消防防災施設整備事業債（合併特例債）	25,600
市債	消防自動車整備事業債（過疎対策債）	13,700
市債	消防自動車整備事業債（緊急防災･減災事業債）	21,500

事業概要

【消防車両等整備】 53,125千円

大宮第1分団第1部（口大野） ※車両購入から24年経過

丹後第2分団第2部（三宅） ※車両購入から22年経過

○役務費 87千円

・自動車登録手数料、自動車リサイクル料 60千円

・自動車賠償責任保険、任意保険 27千円

○備品購入費 53,000千円

・多機能型消防ポンプ自動車 2台

○公課費 38千円

・自動車重量税

【消防車庫等整備】 27,126千円

河辺消防車庫（大宮第4分団第2部） 25,834千円

整備場所：大宮町河辺地内 構造・面積：鉄骨造平屋建・約41㎡

○役務費（建築確認申請手数料、火災保険料等） 97千円

○委託料（工事監理委託料） 690千円

○工事請負費（消防車庫建築工事） 25,000千円

○負担金（水道加入分担金） 47千円

島津消防車庫（網野第1分団第1部） 1,292千円

整備場所：網野町島津地内 構造・面積：鉄骨造平屋建・約41㎡

○役務費（建築確認申請手数料） 42千円

○委託料（工事設計委託料） 1,250千円

予算科目		本年度予算額	前年度予算額	増減額	参考R元決算額		
款	09 消防費	39,467千円	13,860千円	25,607千円	6,392千円	部	消防本部
項	01 消防費						
目	03 消防施設費					課	総務課
事業	03 消防水利等整備事業						

総合計画計画項目	国庫支出金	府支出金	市債	繰入金	その他	一般財源
10 地域ぐるみによる消防・救急・防災体制の充実	2,743		29,900		704	6,120

目的・趣旨

河川改修に伴う防火水槽の移設を行うとともに、火災発生時に最も身近で有効な消火栓の設置を進めるため、緊急度及び地域の実情を考慮し整備する。

また、消火栓の新設、更新及び地区要望等に基づき、老朽化した消火栓備品を更新する。

主な財源

国補	消防防災施設整備費補助金	2,743
諸収入	消防水利移設補償金	704
市債	消防防災施設整備事業債（合併特例債）	29,900

事業概要

○需用費　300千円

・修繕料（消火栓修繕）

○工事請負費　36,667千円

・耐震性貯水槽移設工事（1基）　10,867千円

河川改修に伴う補償工事（網野町木津）

・消火栓設置工事（28基）　25,800千円

老朽化に伴う更新	消火栓用貯水槽	1基
更新	地下式	4基
移設	地上式	1基
上水道工事に伴う更新	地下式	17基
下水道工事に伴う更新	地下式	3基
道路改修に伴う新設･更新	地下式	2基

○備品購入費（消火栓備品）　2,500千円

品　　名	数　量
屋外型ホース格納箱（スチール製）	60台
屋外型ホース格納箱用架台（スチール製）	60台
消火栓用ホース	150本
管そう（ストレートノズル）	20本
消火栓開閉ハンドル（地上式用）	10本
消火栓開閉ハンドル（地下式用）	10本
スタンドパイプ（地下式用）	10本

予算科目			本年度予算額	前年度予算額	増減額	参考R元決算額		
款	09 消防費		6,253千円	1,908千円	4,345千円	2,138千円	部	消防本部
項	01 消防費							
目	03 消防施設費						課	総務課
事業	50 消防施設一般経費							
			国庫支出金	府支出金	市債	繰入金	その他	一般財源
総合計画計画項目	10 地域ぐるみによる消防・救急・防災体制の充実						1,498	4,755

目的・趣旨	主な財源	
消防活動を円滑に行うため、消防資機材、車庫及び消防水利等の維持管理を行う。	諸収入　消防水利移設補償金	1,498

事業概要

○需用費　1,563千円
- 光熱水費（小西川可動堰等電気代）　63千円
- 修繕料（維持補修費）　1,500千円
  消防車庫、防火水槽等修繕

○使用料及び賃借料　149千円
- デジタル簡易無線局電波利用料

○工事請負費　4,541千円
- 防火水槽除却　1基（網野町木津）　3,606千円
- 旧消防車庫除却　1棟（峰山町新町）　935千円

【議案第52号】

令和3年度　一般会計予算

会計課　主要事業説明資料

予算科目			本年度予算額	前年度予算額	増減額	参考R元決算額	部	会計課
	款	02 総務費	50千円	53千円	△ 3千円	49千円	課	
	項	01 総務管理費						
	目	03 会計管理費						
	事業	01 料金徴収事務						

		国庫支出金	府支出金	市債	繰入金	その他	一般財源
総合計画計画項目	30 行財政改革大綱（効率的・効果的な行財政運営）						50

目的・趣旨	税金を除く市の料金・使用料等の滞納債権について、計画的に滞納整理を実施することで、滞納累積額の縮減を図る。	主な財源	

事業概要		
	○旅費	12千円
	・職員旅費（研修等）	
	○需用費	28千円
	・消耗品費（専門書籍追録ほか）	
	○役務費	10千円
	・通信運搬費（資産調査等返信用郵券料）	4千円
	・手数料（資産調査手数料）	6千円

予算科目			本年度予算額	前年度予算額	増減額	参考R元決算額	部	会計課
	款	02 総務費	8,221千円	8,186千円	35千円	7,300千円	課	
	項	01 総務管理費						
	目	03 会計管理費						
	事業	02 会計管理事務						

総合計画計画項目	30 行財政改革大綱（効率的・効果的な行財政運営）	国庫支出金	府支出金	市債	繰入金	その他	一般財源
							8,221

目的・趣旨	市の公金管理、収納及び支払、備品管理等の会計事務に要する経費	主な財源	

事業概要

○会計事務に関する経費　6,958千円
- 納入通知書、支払通知書等印刷代　719千円
- 書籍追録代　66千円
- 支払通知書郵送料　1,330千円
- 公金取扱手数料　4,747千円
- 振込手数料　42千円
- 口座振込データ伝送料　40千円
- パソコンサービス専用ソフト保守委託料　14千円

○備品管理に関する経費　165千円
- システム保守管理委託料

○派出業務に関する経費　982千円
- 指定金融機関派出業務負担金

○その他事務に関する経費　116千円
- 職員旅費（京都府都市会計管理者連絡会等）　28千円
- 有料道路通行料、駐車場使用料　14千円
- 事務用品等　74千円

【議案第52号】

令和3年度　一般会計予算

監査委員事務局　主要事業説明資料

予算科目			本年度予算額	前年度予算額	増減額	参考R元決算額	部	
	款	02 総務費	367千円	255千円	112千円	120千円	課	監査委員事務局
	項	02 徴税費						
	目	01 税務総務費						
	事業	02 固定資産評価審査委員会事務						

総合計画計画項目	国庫支出金	府支出金	市債	繰入金	その他	一般財源
30 行財政改革大綱（効率的・効果的な行財政運営）						367

目的・趣旨	主な財源
地方税法に基づき、固定資産評価審査委員会を設置し、固定資産課税台帳に登録された価格に関する納税者からの不服申出について審査決定を行う。	

事業概要

○固定資産評価審査委員会開催経費	271千円
・報酬（6千円×6人×7回）	252千円
・費用弁償（6人分）7回	19千円
○固定資産評価審査委員研修経費	91千円
・報酬（9千円×6人×1回）	54千円
・研修旅費（開催地：京都市　委員6人分、職員1人分）	15千円
・研修テキスト代（7人分）	14千円
・有料道路通行料	5千円
・駐車場使用料	3千円
○事務用品等	5千円

予算科目			本年度予算額	前年度予算額	増減額	参考R元決算額	部	
	款	02 総務費	2,062千円	1,984千円	78千円	1,976千円	課	監査委員事務局
	項	06 監査委員費						
	目	01 監査委員費						
	事業	02 監査事務						

総合計画計画項目	30 行財政改革大綱（効率的・効果的な行財政運営）	国庫支出金	府支出金	市債	繰入金	その他	一般財源
							2,062

目的・趣旨	主な財源
地方自治法、京丹後市監査委員条例及び京丹後市監査基準に基づき年間監査計画を策定し、財務に関する事務の執行や経営に係る事業の管理が、住民福祉の増進のために効果的になされているか、また、事務事業の適正化、効率化が図れているかに留意しながら指導的な立場で各種監査等を行う。	

事業概要

○監査委員報酬	1,800千円
・識見者選出監査委員　月額120千円×1人	1,440千円
・議会選出監査委員　月額30千円×1人	360千円
○費用弁償及び研修等旅費	133千円
○図書追録、事務用品等	42千円
○有料道路通行料	5千円
○駐車場使用料	3千円
○研修参加負担金	36千円
○都市監査委員会会費	43千円
（全国23千円、近畿10千円、京都府10千円）	

【議案第52号】

令和3年度　一般会計予算

農業委員会事務局　主要事業説明資料

予算科目			本年度予算額	前年度予算額	増減額	参考R元決算額	部	
	款	06 農林水産業費	13,509千円	13,478千円	31千円	13,223千円	課	農業委員会事務局
	項	01 農業費						
	目	01 農業委員会費						
	事業	02 農業委員会活動事業						

総合計画計画項目	02 ６次産業化・ブランド化で農林業を振興	国庫支出金	府支出金	市債	繰入金	その他	一般財源
			3,120				10,389

目的・趣旨	主な財源		
農地法に基づく許認可等に関する事務を行うとともに、農地等の利用の最適化に関する市長への意見提出や推進活動を行う。	府負	農地利用最適化交付金	3,120

事業概要

○委員報酬「農業委員19人・農地利用最適化推進委員33人」　11,144千円
（任期：令和元年7月1日～令和4年6月30日）
- 会長報酬（1人）　311千円
- 会長職務代理報酬（1人）　267千円
- 委員報酬（17人）　4,131千円
- 農地利用最適化推進委員報酬（33人）　6,435千円

○農業委員会活動経費　1,691千円
総会、定例会、現地確認調査などに係る委員への費用弁償、農業委員公務災害共済保険等の経費

○京都府農業会議会費　674千円

予算科目			本年度予算額	前年度予算額	増減額	参考R元決算額	部	
	款	06 農林水産業費	402千円	377千円	25千円	403千円	課	農業委員会事務局
	項	01 農業費						
	目	01 農業委員会費						
	事業	03 農業者年金事務						

総合計画計画項目		国庫支出金	府支出金	市債	繰入金	その他	一般財源
	02 ６次産業化・ブランド化で農林業を振興					402	0

目的・趣旨	主な財源	
農業者年金の加入推進、農業者年金加入者及び受給権者の資格管理等の事務を行う。	諸収入　農業者年金事務委託金	402

事業概要

○農業者年金事務経費　402千円

裁定請求、加入促進、受給者の資格管理に係る事務

- 職員旅費　11千円
- 需用費（事務用品、燃料費ほか）　372千円
- 通信運搬費（郵便代）　19千円

予算科目			本年度予算額	前年度予算額	増減額	参考R元決算額	部	
	款	06 農林水産業費	6,583千円	5,909千円	674千円	4,848千円	課	農業委員会事務局
	項	01 農業費						
	目	01 農業委員会費						
	事業	04 機構集積支援事業						

総合計画計画項目	国庫支出金	府支出金	市債	繰入金	その他	一般財源
02 ６次産業化・ブランド化で農林業を振興		5,100				1,483

目的・趣旨

農地制度の円滑な推進を図るため、遊休農地利活用推進委員・農地相談員を設置し、農地の利用調査及び農地の利用調整等を行う。

主な財源

府補　機構集積支援事業費補助金　5,100

事業概要

○農地の利用状況調査等に係る経費	6,583千円
・会計年度任用職員報酬、期末手当、共済費	4,497千円
遊休農地利活用推進委員（1人）	2,351千円
農地相談員（1人）	2,146千円
・旅費	304千円
会計年度任用職員費用弁償（2人）	147千円
委員、職員旅費	157千円
・需用費（事務用品、コピー代、燃料費ほか）	654千円
・自動車損害保険料	14千円
・委託料	880千円
農地基本台帳システム保守委託料	440千円
農地基本台帳システムサーバー設定委託料	440千円
・自動車借上料	225千円
・負担金	9千円
農業委員会職員全国研究会参加負担金	3千円
京都府女性農業委員の会負担金	6千円

予算科目			本年度予算額	前年度予算額	増減額	参考R元決算額	部	
	款	06 農林水産業費	371千円	152千円	219千円	178千円	課	農業委員会事務局
	項	01 農業費						
	目	01 農業委員会費						
	事業	50 農業委員会一般経費						

総合計画計画項目	02 6次産業化・ブランド化で農林業を振興	国庫支出金	府支出金	市債	繰入金	その他	一般財源
							371

目的・趣旨	農業委員会事務局の事務等に要する経費。	主な財源	

事業概要

○職員旅費	11千円
○公用車維持管理経費（2台分）	360千円
・燃料費、修繕料（車検整備代ほか）	238千円
・自動車登録手数料、タイヤ等処分手数料	40千円
・自賠責、自動車損害保険料	72千円
・自動車重量税	10千円

【議案第52号】

令和3年度　京丹後市一般会計予算

総括説明資料

京都府京丹後市

令和3年度一般会計予算　総括説明資料　目次

会計別予算額 ---------- 3 頁

歳入　款別内訳 ---------- 4 頁

歳入　財源構造 ---------- 5 頁

歳出　目的別内訳 ---------- 6 頁

歳出　性質別内訳 ---------- 7 頁

特定財源の状況 ---------- 9 頁

基金の状況 ---------- 10 頁

会計別　市債の状況 ---------- 11 頁

歳出　節別内訳 ---------- 12 頁

歳出　部局別配当予算一覧 ---------- 13 頁

市税の予算状況 ---------- 14 頁

グラフで見る予算 ---------- 19 頁

総合計画・基本計画に基づく歳出予算額 ---------- 34 頁

新型コロナウイルス感染症対応地方創生臨時交付金充当事業一覧 ---------- 35 頁

■会計別予算額

（単位：千円、％）

会計名称				令和３年度 ①	令和２年度 ②	増減額 ③=①−②	率 ③／②	（参考） 令和元年度	平成30年度	平成29年度
一般会計				35,320,000	32,319,000	3,001,000	9.3	33,810,000	33,670,000	32,590,000
特別会計	国民健康保険事業			6,100,000	6,100,000	0	0.0	6,530,000	6,465,000	8,170,000
	国民健康保険直営診療所事業			214,000	243,000	△ 29,000	△ 11.9	260,000	312,000	444,000
	後期高齢者医療事業			868,000	870,000	△ 2,000	△ 0.2	775,000	741,000	729,000
	介護保険事業			6,983,000	6,760,000	223,000	3.3	6,510,000	6,340,000	6,272,000
	介護サービス事業			130,000	662,000	△ 532,000	△ 80.4	626,000	626,000	636,000
	工業用地造成事業			10,000	10,000	0	0.0	9,000	139,000	189,100
	宅地造成事業			44,700	44,700	0	0.0	44,800	44,800	44,800
	市民太陽光発電所事業			47,000	47,000	0	0.0	47,000	45,600	56,000
	峰山財産区			5,800	5,800	0	0.0	5,900	6,000	6,200
	五箇財産区			1,000	1,000	0	0.0	1,100	1,300	1,500
	簡易水道事業								1,430,000	1,752,000
	集落排水事業							436,000	446,000	427,000
	公共下水道事業							2,977,000	3,147,000	2,874,000
	浄化槽整備事業							336,000	333,000	307,000
特別会計合計				14,403,500	14,743,500	△ 340,000	△ 2.3	18,557,800	20,076,700	21,908,600
企業会計	水道事業	収益的	収入	1,482,208	1,515,126	△ 32,918	△ 2.2	1,362,173	721,225	698,163
			支出	1,599,152	1,658,041	△ 58,889	△ 3.6	1,707,180	832,433	762,195
		資本的	収入	1,205,095	894,391	310,704	34.7	965,732	781,317	537,246
			支出	1,746,707	1,476,405	270,302	18.3	1,493,638	1,108,423	851,343
	下水道事業	収益的	収入	2,437,950	2,514,921	△ 76,971	△ 3.1			
			支出	2,644,051	2,743,289	△ 99,238	△ 3.6			
		資本的	収入	2,808,996	2,000,262	808,734	40.4			
			支出	3,458,833	2,657,062	801,771	30.2			
	病院事業	収益的	収入	7,477,000	7,799,300	△ 322,300	△ 4.1	7,562,300	7,489,000	7,323,000
			支出	7,805,000	7,799,300	5,700	0.1	7,562,300	7,704,300	7,323,000
		資本的	収入	568,408	543,338	25,070	4.6	554,597	1,495,174	3,979,186
			支出	797,331	774,588	22,743	2.9	767,795	1,697,993	4,184,093
企業会計合計				18,051,074	17,108,685	942,389	5.5	11,530,913	11,343,149	13,120,631

※簡易水道事業特別会計は、令和元年度から水道事業会計へ
※集落排水事業特別会計、公共下水道事業会計、浄化槽整備事業会計は、令和2年度から下水道事業会計へ
※企業会計の合計は、収益的及び資本的支出の合計額

総予算規模	67,774,574	64,171,185	3,603,389	5.6	63,898,713	65,089,849	67,619,231

■歳入　款別内訳

（単位：千円、％）

区分	令和３年度 ①	構成比	令和２年度 ②	構成比	増減額 ③=①−②	率 ③／②	（参考）令和元年度	構成比	平成30年度	構成比	平成29年度	構成比
1 市税	4,743,752	13.4	5,080,971	15.7	△ 337,219	△ 6.6	5,039,230	14.9	4,982,094	14.8	4,933,093	15.1
2 地方譲与税	289,938	0.8	304,938	0.9	△ 15,000	△ 4.9	273,000	0.8	278,000	0.8	272,000	0.8
3 利子割交付金	4,000	0.0	3,000	0.0	1,000	33.3	6,000	0.0	7,000	0.0	7,000	0.0
4 配当割交付金	30,000	0.1	30,000	0.1	0	0.0	28,000	0.1	33,000	0.1	38,000	0.1
5 株式等譲渡所得割交付金	24,000	0.1	15,000	0.0	9,000	60.0	29,000	0.1	21,000	0.1	21,000	0.1
6 法人事業税交付金	35,000	0.1	16,000	0.1	19,000	118.8						
7 地方消費税交付金	1,100,000	3.1	1,140,000	3.5	△ 40,000	△ 3.5	970,000	2.9	960,000	2.8	990,000	3.0
8 ゴルフ場利用税交付金	7,900	0.0	8,500	0.0	△ 600	△ 7.1	8,500	0.0	9,000	0.0	9,000	0.0
9 自動車取得税交付金	1	0.0	1	0.0	0	0.0	52,000	0.1	98,000	0.3	85,000	0.3
10 環境性能割交付金	33,000	0.1	50,000	0.2	△ 17,000	△ 34.0	24,000	0.1				
11 国有提供施設等所在市町村助成交付金	57,000	0.2	57,000	0.2	0	0.0	54,000	0.2	56,000	0.2	47,500	0.2
12 地方特例交付金	200,000	0.6	30,000	0.1	170,000	566.7	24,000	0.1	19,000	0.1	15,000	0.1
13 地方交付税	14,100,000	39.9	13,650,000	42.2	450,000	3.3	13,600,000	40.2	13,500,000	40.1	13,600,000	41.7
うち普通交付税	12,800,000	36.2	12,350,000	38.2	450,000	3.6	12,300,000	36.4	12,400,000	36.8	12,500,000	38.4
14 交通安全対策特別交付金	5,000	0.0	6,000	0.0	△ 1,000	△ 16.7	6,000	0.0	6,000	0.0	6,000	0.0
15 分担金及び負担金	211,045	0.6	188,062	0.6	22,983	12.2	310,665	0.9	287,972	0.9	273,907	0.8
16 使用料及び手数料	569,700	1.6	610,309	1.9	△ 40,609	△ 6.7	629,248	1.9	588,343	1.7	570,616	1.8
17 国庫支出金	3,783,572	10.7	2,753,398	8.5	1,030,174	37.4	3,326,119	9.8	3,573,197	10.6	3,183,103	9.8
18 府支出金	2,574,803	7.3	2,256,736	7.0	318,067	14.1	2,572,397	7.6	2,381,424	7.1	2,226,322	6.8
19 財産収入	168,453	0.5	206,618	0.6	△ 38,165	△ 18.5	163,628	0.5	161,155	0.5	159,676	0.5
20 寄附金	600,000	1.7	300,000	0.9	300,000	100.0	270,000	0.8	300,000	0.9	300,000	0.9
21 繰入金	2,377,682	6.7	1,643,930	5.1	733,752	44.6	1,880,799	5.6	1,986,780	5.9	1,737,002	5.3
22 繰越金	150,000	0.4	150,000	0.5	0	0.0	150,000	0.4	150,000	0.4	150,000	0.5
23 諸収入	303,654	0.9	499,837	1.6	△ 196,183	△ 39.2	312,414	0.9	289,635	0.9	310,181	1.0
24 市債	3,951,500	11.2	3,318,700	10.3	632,800	19.1	4,081,000	12.1	3,982,400	11.8	3,655,600	11.2
うち臨時財政対策債	1,010,000	2.9	650,000	2.0	360,000	55.4	700,000	2.1	860,000	2.6	950,000	2.9
歳入合計	35,320,000	100.0	32,319,000	100.0	3,001,000	9.3	33,810,000	100.0	33,670,000	100.0	32,590,000	100.0

■歳入　財源構造

（単位：千円、%）

区分		令和３年度 ①	構成比	令和２年度 ②	構成比	増減額 ③=①−②	率 ③/②	（参考）令和元年度	構成比	平成30年度	構成比	平成29年度	構成比
依存財源	地方譲与税	289,938	0.8	304,938	0.9	△ 15,000	△ 4.9	273,000	0.8	278,000	0.8	272,000	0.8
	利子割交付金	4,000	0.0	3,000	0.0	1,000	33.3	6,000	0.0	7,000	0.0	7,000	0.0
	配当割交付金	30,000	0.1	30,000	0.1	0	0.0	28,000	0.1	33,000	0.1	38,000	0.1
	株式等譲渡所得割交付金	24,000	0.1	15,000	0.0	9,000	60.0	29,000	0.1	21,000	0.1	21,000	0.1
	法人事業税交付金	35,000	0.1	16,000	0.1	19,000	118.8						
	地方消費税交付金	1,100,000	3.1	1,140,000	3.5	△ 40,000	△ 3.5	970,000	2.9	960,000	2.8	990,000	3.0
	ゴルフ場利用税交付金	7,900	0.0	8,500	0.0	△ 600	△ 7.1	8,500	0.0	9,000	0.0	9,000	0.0
	自動車取得税交付金	1	0.0	1	0.0	0	0.0	52,000	0.1	98,000	0.3	85,000	0.3
	環境性能割交付金	33,000	0.1	50,000	0.2	△ 17,000	△ 34.0	24,000	0.1				
	国有提供施設等所在市町村助成交付金	57,000	0.2	57,000	0.2	0	0.0	54,000	0.2	56,000	0.2	47,500	0.2
	地方特例交付金	200,000	0.6	30,000	0.1	170,000	566.7	24,000	0.1	19,000	0.1	15,000	0.1
	地方交付税	14,100,000	39.9	13,650,000	42.2	450,000	3.3	13,600,000	40.2	13,500,000	40.1	13,600,000	41.7
	交通安全対策特別交付金	5,000	0.0	6,000	0.0	△ 1,000	△ 16.7	6,000	0.0	6,000	0.0	6,000	0.0
	国庫支出金	3,783,572	10.7	2,753,398	8.5	1,030,174	37.4	3,326,119	9.8	3,573,197	10.6	3,183,103	9.8
	府支出金	2,574,803	7.3	2,256,736	7.0	318,067	14.1	2,572,397	7.6	2,381,424	7.1	2,226,322	6.8
	市債	3,951,500	11.2	3,318,700	10.3	632,800	19.1	4,081,000	12.1	3,982,400	11.8	3,655,600	11.2
	（小計）	26,195,714	74.2	23,639,273	73.1	2,556,441	10.8	25,054,016	74.1	24,924,021	74.0	24,155,525	74.1
自主財源	市税	4,743,752	13.4	5,080,971	15.7	△ 337,219	△ 6.6	5,039,230	14.9	4,982,094	14.8	4,933,093	15.1
	分担金及び負担金	211,045	0.6	188,062	0.6	22,983	12.2	310,665	0.9	287,972	0.9	273,907	0.8
	使用料及び手数料	569,700	1.6	610,309	1.9	△ 40,609	△ 6.7	629,248	1.9	588,343	1.7	570,616	1.8
	財産収入	168,453	0.5	206,618	0.6	△ 38,165	△ 18.5	163,628	0.5	161,155	0.5	159,676	0.5
	寄附金	600,000	1.7	300,000	0.9	300,000	100.0	270,000	0.8	300,000	0.9	300,000	0.9
	繰入金	2,377,682	6.7	1,643,930	5.1	733,752	44.6	1,880,799	5.6	1,986,780	5.9	1,737,002	5.3
	繰越金	150,000	0.4	150,000	0.5	0	0.0	150,000	0.4	150,000	0.4	150,000	0.5
	諸収入	303,654	0.9	499,837	1.6	△ 196,183	△ 39.2	312,414	0.9	289,635	0.9	310,181	1.0
	（小計）	9,124,286	25.8	8,679,727	26.9	444,559	5.1	8,755,984	25.9	8,745,979	26.0	8,434,475	25.9
合計		35,320,000	100.0	32,319,000	100.0	3,001,000	9.3	33,810,000	100.0	33,670,000	100.0	32,590,000	100.0

■歳出　目的別内訳

（単位：千円、％）

目的別	令和3年度 ①	構成比	令和2年度 ②	構成比	増減額 ③=①−②	率 ③/②	（参考）令和元年度	構成比	平成30年度	構成比	平成29年度	構成比
1 議会費	211,228	0.6	229,145	0.7	△ 17,917	△ 7.8	240,559	0.7	240,622	0.7	246,555	0.8
2 総務費	4,299,023	12.2	3,661,924	11.3	637,099	17.4	3,822,466	11.3	4,352,740	12.9	4,132,894	12.7
3 民生費	10,548,760	29.9	10,195,452	31.6	353,308	3.5	9,820,837	29.0	9,649,168	28.7	9,679,986	29.7
4 衛生費	4,797,153	13.6	3,936,307	12.2	860,846	21.9	5,001,424	14.8	4,517,790	13.4	3,917,844	12.0
5 労働費	56,451	0.2	25,539	0.1	30,912	121.0	30,866	0.1	36,454	0.1	30,259	0.1
6 農林水産業費	1,518,373	4.3	1,288,711	4.0	229,662	17.8	1,619,370	4.8	1,493,963	4.4	1,448,701	4.4
7 商工費	1,536,329	4.3	982,752	3.0	553,577	56.3	897,591	2.7	1,076,026	3.2	1,404,515	4.3
8 土木費	3,198,312	9.0	3,213,745	9.9	△ 15,433	△ 0.5	2,721,455	8.0	2,686,505	8.0	2,757,507	8.5
9 消防費	1,460,124	4.1	1,386,859	4.3	73,265	5.3	1,542,421	4.6	1,654,559	4.9	1,252,794	3.8
10 教育費	2,992,493	8.5	2,756,563	8.5	235,930	8.6	2,372,450	7.0	2,720,698	8.1	3,101,895	9.5
11 災害復旧費	0	0.0	0	0.0	0	0.0	1,016,142	3.0	502,620	1.5	0	0.0
12 公債費	4,667,148	13.2	4,624,612	14.3	42,536	0.9	4,707,418	13.9	4,711,188	14.0	4,591,169	14.1
14 予備費	34,606	0.1	17,391	0.1	17,215	99.0	17,001	0.1	27,667	0.1	25,881	0.1
歳出合計	35,320,000	100.0	32,319,000	100.0	3,001,000	9.3	33,810,000	100.0	33,670,000	100.0	32,590,000	100.0

■歳出　性質別内訳

（単位：千円、%）

性質別		令和3年度 ①	構成比	令和2年度 ②	構成比	増減額 ③=①−②	率 ③/②	（参考）令和元年度	構成比	平成30年度	構成比	平成29年度	構成比
義務的	人件費	6,696,155	19.0	6,564,059	20.3	132,096	2.0	5,607,858	16.6	5,729,239	17.0	5,629,658	17.3
	扶助費	4,674,874	13.2	4,433,452	13.7	241,422	5.4	4,547,367	13.4	4,551,317	13.5	4,605,268	14.1
	公債費	4,667,148	13.2	4,624,612	14.3	42,536	0.9	4,707,418	13.9	4,711,188	14.0	4,591,169	14.1
	（小計）	16,038,177	45.4	15,622,123	48.3	416,054	2.7	14,862,643	43.9	14,991,744	44.5	14,826,095	45.5
その他	物件費	5,842,182	16.5	5,056,216	15.6	785,966	15.5	5,875,153	17.4	5,814,858	17.3	5,834,503	17.9
	維持補修費	446,276	1.3	416,978	1.3	29,298	7.0	412,397	1.2	361,210	1.1	352,151	1.1
	補助費等	4,623,386	13.1	4,086,133	12.7	537,253	13.1	3,236,703	9.6	2,891,275	8.6	2,885,478	8.9
	積立金	630,600	1.8	356,670	1.1	273,930	76.8	293,214	0.9	308,242	0.9	463,614	1.4
	投資及び出資金	1,254,256	3.5	879,884	2.7	374,372	42.5	80,000	0.2	240,000	0.7	240,000	0.7
	貸付金	74,020	0.2	39,420	0.1	34,600	87.8	23,720	0.1	24,220	0.1	122,528	0.4
	繰出金	2,650,979	7.5	2,630,185	8.1	20,794	0.8	3,656,585	10.8	4,155,308	12.3	4,213,895	12.9
	予備費	34,606	0.1	17,391	0.1	17,215	99.0	17,001	0.1	27,667	0.1	25,881	0.1
	（小計）	15,556,305	44.0	13,482,877	41.7	2,073,428	15.4	13,594,773	40.3	13,822,780	41.1	14,138,050	43.4
投資的	普通建設事業費	3,725,518	10.6	3,214,000	10.0	511,518	15.9	4,336,442	12.8	4,352,856	12.9	3,625,855	11.1
	補助事業	948,945	2.7	553,577	1.7	395,368	71.4	1,906,946	5.6	2,077,720	6.2	1,214,286	3.7
	単独事業	2,776,573	7.9	2,660,423	8.3	116,150	4.4	2,429,496	7.2	2,275,136	6.7	2,411,569	7.4
	災害復旧事業費	0	0.0	0	0.0	0	0.0	1,016,142	3.0	502,620	1.5	0	0.0
	補助事業	0	0.0	0	0.0	0	0.0	905,969	2.7	481,531	1.4	0	0.0
	単独事業	0	0.0	0	0.0	0	0.0	110,173	0.3	21,089	0.1	0	0.0
	（小計）	3,725,518	10.6	3,214,000	10.0	511,518	15.9	5,352,584	15.8	4,855,476	14.4	3,625,855	11.1
歳出合計		35,320,000	100.0	32,319,000	100.0	3,001,000	9.3	33,810,000	100.0	33,670,000	100.0	32,590,000	100.0

■歳出　性質別内訳（詳　細）

（単位：千円、％）

	項　目	令和3年度 ①	構成比	令和2年度 ②	構成比	前年度比較 ③=①－②	③/②
義務的経費	**人件費**	**6,696,155**	**19.0**	**6,564,059**	**20.3**	**132,096**	**2.0**
	議員報酬手当等	145,186	0.4	159,540	0.5	△ 14,354	△ 9.0
	市長等特別職給与等	66,013	0.2	69,505	0.2	△ 3,492	△ 5.0
	委員報酬等	149,291	0.4	154,971	0.5	△ 5,680	△ 3.7
	職員給与等	5,080,441	14.4	5,073,122	15.7	7,319	0.1
	給料	2,382,334	6.8	2,372,203	7.3	10,131	0.4
	職員手当	1,494,256	4.2	1,488,122	4.6	6,134	0.4
	退職手当組合負担金	376,319	1.1	376,299	1.2	20	0.0
	共済費	827,532	2.3	836,498	2.6	△ 8,966	△ 1.1
	会計年度任用職員報酬等	1,255,224	3.6	1,106,921	3.4	148,303	13.4
	報酬	908,737	2.6	825,169	2.6	83,568	10.1
	職員手当	163,015	0.5	98,666	0.3	64,349	65.2
	共済費	147,065	0.4	139,673	0.4	7,392	5.3
	旅費	36,407	0.1	43,413	0.1	△ 7,006	△ 16.1
	扶助費	**4,674,874**	**13.2**	**4,433,452**	**13.7**	**241,422**	**5.4**
	通常扶助費	4,635,164	13.1	4,391,077	13.6	244,087	5.6
	児童手当職員分	39,710	0.1	42,375	0.1	△ 2,665	△ 6.3
	公債費	**4,667,148**	**13.2**	**4,624,612**	**14.3**	**42,536**	**0.9**
	償還元金	4,505,800	12.8	4,419,269	13.7	86,531	2.0
	償還利子･一時借入金利子	161,348	0.4	205,343	0.6	△ 43,995	△ 21.4
	（　小　計　）	**16,038,177**	**45.4**	**15,622,123**	**48.3**	**416,054**	**2.7**
その他経費	**物件費**	**5,842,182**	**16.5**	**5,056,216**	**15.6**	**785,966**	**15.5**
	旅費	67,167	0.2	64,989	0.2	2,178	3.4
	需用費	1,016,151	2.9	1,043,195	3.2	△ 27,044	△ 2.6
	役務費（保険料以外）	242,878	0.7	186,497	0.6	56,381	30.2
	委託料	4,135,028	11.7	3,465,997	10.7	669,031	19.3
	使用料及び賃借料	277,159	0.8	187,572	0.6	89,587	47.8
	備品購入費	91,357	0.2	95,937	0.3	△ 4,580	△ 4.8
	その他（※1）	12,442	0.0	12,029	0.0	413	3.4
	維持補修費	**446,276**	**1.3**	**416,978**	**1.3**	**29,298**	**7.0**
	衛生費分	8,325	0.0	12,551	0.0	△ 4,226	△ 33.7
	土木費分	358,399	1.0	343,114	1.1	15,285	4.5
	教育費分	29,973	0.1	17,724	0.1	12,249	69.1
	その他の費目分	49,579	0.2	43,589	0.1	5,990	13.7

（単位：千円、％）

	項　目	令和3年度 ①	構成比	令和2年度 ②	構成比	前年度比較 ③=①－②	③/②
その他経費	**補助費等**	**4,623,386**	**13.1**	**4,086,133**	**12.7**	**537,253**	**13.1**
	報償金	100,846	0.3	93,346	0.3	7,500	8.0
	役務費（保険料）	34,009	0.1	33,923	0.1	86	0.3
	負担金	243,282	0.7	245,220	0.8	△ 1,938	△ 0.8
	補助金及び交付金	2,132,090	6.0	1,642,651	5.1	489,439	29.8
	企業会計繰出金	2,086,994	5.9	2,027,208	6.3	59,786	2.9
	その他（※2）	26,165	0.1	43,785	0.1	△ 17,620	△ 40.2
	積立金	**630,600**	**1.8**	**356,670**	**1.1**	**273,930**	**76.8**
	投資及び出資金	**1,254,256**	**3.5**	**879,884**	**2.7**	**374,372**	**42.5**
	貸付金	**74,020**	**0.2**	**39,420**	**0.1**	**34,600**	**87.8**
	繰出金	**2,650,979**	**7.5**	**2,630,185**	**8.1**	**20,794**	**0.8**
	国民健康保険事業	432,604	1.2	448,566	1.4	△ 15,962	△ 3.6
	国保直営診療所事業	105,111	0.3	97,260	0.3	7,851	8.1
	後期高齢者医療事業（※3）	1,025,526	2.9	1,034,558	3.2	△ 9,032	△ 0.9
	介護保険事業	1,054,737	3.0	1,009,800	3.1	44,937	4.5
	介護サービス事業	33,000	0.1	40,000	0.1	△ 7,000	△ 17.5
	土地開発基金繰出金	1	0.0	1	0.0	0	0.0
	予備費	**34,606**	**0.1**	**17,391**	**0.1**	**17,215**	**99.0**
	（　小　計　）	**15,556,305**	**44.0**	**13,482,877**	**41.7**	**2,073,428**	**15.4**
投資的経費	**普通建設事業**	**3,725,518**	**10.6**	**3,214,000**	**10.0**	**511,518**	**15.9**
	補助事業	948,945	2.7	553,577	1.7	395,368	71.4
	単独事業	2,522,573	7.2	2,585,473	8.0	△ 62,900	△ 2.4
	府営事業負担金	254,000	0.7	74,950	0.3	179,050	238.9
	災害復旧事業	**0**	**0.0**	**0**	**0.0**	**0**	**0.0**
	補助事業	0	0.0	0	0.0	0	0.0
	単独事業	0	0.0	0	0.0	0	0.0
	（　小　計　）	**3,725,518**	**10.6**	**3,214,000**	**10.0**	**511,518**	**15.9**
	歳出合計	**35,320,000**	**100.0**	**32,319,000**	**100.0**	**3,001,000**	**9.3**

※1：報償費（報償物品）、交際費、原材料費

※2：補償補填及び賠償金、償還金利子及び割引料、公課費

※3：後期高齢者医療広域連合負担金（医療分）を含む

■特定財源の状況

（単位：千円、％）

歳入	予算額	充当の状況 特定財源	充当の状況 一般財源
市税	4,743,752		4,743,752
地方譲与税	289,938		289,938
利子割交付金	4,000		4,000
配当割交付金	30,000		30,000
株式等譲渡所得割交付金	24,000		24,000
法人事業税交付金	35,000		35,000
地方消費税交付金	1,100,000		1,100,000
ゴルフ場利用税交付金	7,900		7,900
自動車取得税交付金	1		1
環境性能割交付金	33,000		33,000
国有提供施設等所在市町村助成交付金	57,000		57,000
地方特例交付金	200,000		200,000
地方交付税	14,100,000		14,100,000
交通安全対策特別交付金	5,000		5,000
分担金及び負担金	211,045	208,504	2,541
使用料及び手数料	569,700	537,177	32,523
国庫支出金	3,783,572	3,783,572	
府支出金	2,574,803	2,574,800	3
財産収入	168,453	145,287	23,166
寄附金	600,000	600,000	
繰入金	2,377,682	966,682	1,411,000
繰越金	150,000		150,000
諸収入	303,654	270,149	33,505
市債	3,951,500	2,941,500	1,010,000
合計	35,320,000	12,027,671	23,292,329

歳出性質別		予算額 ①	財源の状況 特定財源	財源の状況 一般財源 ②	一般財源比率 ②/①	一般財源比率 構成比
義務的	人件費	6,696,155	372,063	6,324,092	94.4	27.2
	扶助費	4,674,874	3,220,216	1,454,658	31.1	6.2
	公債費	4,667,148	87,136	4,580,012	98.1	19.6
	（小計）	16,038,177	3,679,415	12,358,762	77.1	53.0
その他	物件費	5,842,182	2,183,565	3,658,617	62.6	15.7
	維持補修費	446,276	150,372	295,904	66.3	1.3
	補助費等	4,623,386	1,467,164	3,156,222	68.3	13.6
	積立金	630,600	605,662	24,938	4.0	0.1
	投資及び出資金	1,254,256	294,000	960,256	76.6	4.1
	貸付金	74,020	41,380	32,640	44.1	0.1
	繰出金	2,650,979	493,974	2,157,005	81.4	9.3
	予備費	34,606		34,606	100.0	0.1
	（小計）	15,556,305	5,236,117	10,320,188	66.3	44.3
投資的	普通建設事業費	3,725,518	3,112,139	613,379	16.5	2.7
	補助事業	948,945	883,904	65,041	6.9	0.3
	単独事業	2,776,573	2,228,235	548,338	19.7	2.4
	災害復旧事業費	0	0	0	0.0	0.0
	補助事業	0	0	0	0.0	0.0
	単独事業	0	0	0	0.0	0.0
	（小計）	3,725,518	3,112,139	613,379	16.5	2.7
歳出合計		35,320,000	12,027,671	23,292,329	65.9	100.0

■基金の状況

（単位：千円）

所管会計	基金名称	平成29年度末現在高	平成30年度末現在高	令和元年度末現在高	令和2年度 当初予算計上分 繰入金	令和2年度 当初予算計上分 積立金	令和2年度 補正計上分 繰入金	令和2年度 補正計上分 積立金	令和2年度末現在高見込額	令和3年度 繰入金	令和3年度 積立金	令和3年度末現在高見込額
一般会計	財政調整基金	1,393,631	1,594,017	2,094,637	500,000	159	△ 157,000	607	1,752,403	850,000	34	902,437
	減債基金	211,307	211,358	211,466	0	21	0	75	211,562	50,000	4	161,566
	地域環境保全基金	982	982	983	0	1	0	0	984	0	1	985
	奨学基金	132,681	139,087	137,150	3,000	23	0	36	134,209	3,000	12	131,221
	災害対策基金	34,252	30,260	27,276	3,000	2	0	11	24,289	4,000	1	20,290
	地域振興基金	1,755,063	1,415,498	1,136,198	220,000	113	0	416	916,727	250,000	18	666,745
	観光ｲﾝﾌﾗ整備等促進実行調整費基金	127,836	151,894	100,903	30,000	10	13,240	51,330	109,003	30,000	2	79,005
	合併特例措置逓減対策準備基金	4,004,153	3,755,121	3,007,041	500,000	300	0	1,090	2,508,431	500,000	50	2,008,481
	過疎地域振興基金	1,033,804	1,034,046	1,034,571	0	103	0	363	1,035,037	0	20	1,035,057
	ふるさと応援基金	300,412	285,572	351,161	280,000	300,032	0	245,023	616,216	530,000	600,012	686,228
	再編交付金事業基金	747,451	606,447	306,631	76,452	914	1,741	△ 620	228,732	46,849	228	182,111
	学校教育施設整備基金	803	2,178	3,719	0	1,583	0	2	5,304	0	1,583	6,887
	韓哲・まちづくり夢基金	542,632	541,543	541,936	11,978	2,134	△ 8,185	18,040	558,317	12,005	2,233	548,545
	谷口謙・未来応援基金	87,705	80,495	75,391	9,500	762	△ 3,788	29	70,470	10,500	1,460	61,430
	豊かな森を育てる基金	415	9,713	13,910	0	0	13,910	6,177	6,177	6,177	0	0
	スポーツ施設整備基金		560	9,712	0	25,574	0	8,402	43,688	0	1	43,689
	森林環境譲与税基金			11,735	0	24,939	6,400	5	30,279	19,151	24,939	36,067
	新型ｺﾛﾅｳｲﾙｽ感染症支え合い基金						90,000	163,369	73,369	55,000	2	18,371
	（合計）	10,373,127	9,858,771	9,064,420	1,633,930	356,670	△ 43,682	494,355	8,325,197	2,366,682	630,600	6,589,115
（参考）特別会計	国民健康保険事業基金	5,359	5,360	5,363	0	2	0	1	5,366	0	1	5,367
	介護給付費準備基金	160,483	240,838	260,956	120,000	16	△ 20,000	101	161,073	95,000	3	66,076
	介護サービス事業基金	296	296	296	0	1	0	0	297	0	1	298
	市民太陽光発電所事業基金	100,030	105,054	110,107	0	30	0	5,020	115,157	0	30	115,187
	簡易水道事業基金	90,517	0									
	集落排水事業基金	12,308	12,311	0								
	公共下水道事業減債基金	60,572	60,585	0								
	浄化槽整備事業基金	46,476	50,390	0								
	（合計）	476,041	474,834	376,722	120,000	49	△ 20,000	5,122	281,893	95,000	35	186,928
総合計		10,849,168	10,333,605	9,441,142	1,753,930	356,719	△ 63,682	499,477	8,607,090	2,461,682	630,635	6,776,043

■会計別　市債の状況

（単位：千円、％）

会計名		平成29年度末現在高	平成30年度末現在高	令和元年度末現在高	令和2年度末現在高見込額	令和3年度中増減見込額		令和3年度末現在高見込額	前年度末見込額との比較	
						借入見込額	元金償還見込額		増減額	増減率
一般会計		39,712,024	39,217,931	38,787,304	39,180,484	3,951,500	4,505,800	38,626,184	△ 554,300	△ 1.4
特別会計	国民健康保険直営診療所事業	200,077	288,481	315,396	333,564	19,100	26,548	326,116	△ 7,448	△ 2.2
	介護サービス事業	687,167	631,622	575,027	517,360	0	58,759	458,601	△ 58,759	△ 11.4
	工業用地造成事業	226,272	0	0	0	0	0	0	0	0.0
	市民太陽光発電所事業	369,517	346,048	318,892	291,542	0	27,544	263,998	△ 27,544	△ 9.4
	簡易水道事業	6,721,465	6,674,699							
	集落排水事業	2,125,067	1,972,695	1,817,473						
	公共下水道事業	20,978,351	20,972,972	21,008,406						
	浄化槽整備事業	701,840	773,326	833,009						
	特別会計　合計	32,009,756	31,659,843	24,868,203	1,142,466	19,100	112,851	1,048,715	△ 93,751	△ 8.2
企業会計	水道事業	2,893,591	2,946,155	9,376,301	9,543,377	628,800	615,304	9,556,873	13,496	0.1
	下水道事業				24,342,429	1,913,000	1,466,092	24,789,337	446,908	1.8
	病院事業	6,718,514	7,860,318	7,541,355	7,136,926	224,400	540,856	6,820,470	△ 316,456	△ 4.4
	企業会計　合計	9,612,105	10,806,473	16,917,656	41,022,732	2,766,200	2,622,252	41,166,680	143,948	0.4
京丹後市総合計		81,333,885	81,684,247	80,573,163	81,345,682	6,736,800	7,240,903	80,841,579	△ 504,103	△ 0.6

※簡易水道事業特別会計は、平成31年4月1日から水道事業会計へ統合。

※集落排水事業特別会計、公共下水道事業特別会計、浄化槽整備事業特別会計は、令和2年4月1日から下水道事業会計として企業会計へ移行。

■歳出　節別内訳

（単位：千円、％）

節名称	令和3年度 ①	構成比	令和2年度 ②	構成比	増減額 ③=①−②	率 ③/②	（参考）令和元年度	構成比	平成30年度	構成比	平成29年度	構成比
1 報酬	1,107,570	3.1	1,036,009	3.2	71,561	6.9	336,813	1.0	321,059	1.0	319,686	1.0
2 給料	2,414,706	6.8	2,406,823	7.5	7,883	0.3	2,406,964	7.1	2,451,197	7.3	2,462,117	7.6
3 職員手当等	2,125,867	6.0	2,063,657	6.4	62,210	3.0	1,994,310	5.9	2,077,619	6.2	2,007,883	6.2
4 共済費	1,014,172	2.9	1,019,379	3.2	△ 5,207	△ 0.5	975,991	2.9	988,703	2.9	942,600	2.9
5 災害補償費	300	0.0	300	0.0	0	0.0	300	0.0	1,200	0.0	1,200	0.0
7 報償費	110,349	0.3	102,425	0.3	7,924	7.7	100,389	0.3	103,304	0.3	102,309	0.3
8 旅費	103,602	0.3	108,430	0.3	△ 4,828	△ 4.5	69,712	0.2	78,648	0.2	71,608	0.2
9 交際費	2,650	0.0	2,650	0.0	0	0.0	2,650	0.0	2,650	0.0	2,650	0.0
10 需用費	1,205,396	3.4	1,212,339	3.8	△ 6,943	△ 0.6	1,246,974	3.7	1,184,344	3.5	1,196,275	3.7
11 役務費	276,887	0.8	220,568	0.7	56,319	25.5	238,570	0.7	214,412	0.7	199,345	0.6
12 委託料	5,160,146	14.6	4,253,881	13.2	906,265	21.3	4,325,261	12.8	4,661,956	13.8	4,182,477	12.8
13 使用料及び賃借料	277,236	0.8	239,287	0.7	37,949	15.9	311,868	0.9	247,153	0.7	249,464	0.8
14 工事請負費	2,187,164	6.2	2,274,576	7.0	△ 87,412	△ 3.8	3,834,110	11.3	3,097,329	9.2	2,594,346	8.0
15 原材料費	14,022	0.0	14,005	0.1	17	0.1	13,995	0.0	14,402	0.1	14,672	0.0
16 公有財産購入費	0	0.0	12,000	0.0	△ 12,000	皆減	7,500	0.0	5,900	0.0	15,559	0.0
17 備品購入費	302,185	0.9	338,225	1.1	△ 36,040	△ 10.7	200,942	0.6	376,759	1.1	318,411	1.0
18 負担金、補助及び交付金	4,145,118	11.7	3,048,264	9.4	1,096,854	36.0	3,649,742	10.8	3,410,048	10.1	3,178,555	9.7
19 扶助費	4,218,957	12.0	4,078,214	12.6	140,743	3.5	4,085,567	12.1	4,079,012	12.1	4,178,017	12.8
20 貸付金	74,020	0.2	39,420	0.1	34,600	87.8	23,720	0.1	24,220	0.1	122,528	0.4
21 補償補填及び賠償金	2,115	0.0	45,545	0.1	△ 43,430	△ 95.4	30,145	0.1	1,645	0.0	2,187	0.0
22 償還金、利子及び割引料	4,688,678	13.3	4,662,974	14.4	25,704	0.6	4,734,468	14.0	4,738,198	14.1	4,618,179	14.2
23 投資及び出資金	1,254,256	3.6	879,884	2.7	374,372	42.5	80,000	0.2	240,000	0.7	240,000	0.7
24 積立金	630,600	1.8	356,670	1.1	273,930	76.8	293,214	0.9	308,242	0.9	463,614	1.4
26 公課費	4,635	0.0	5,278	0.0	△ 643	△ 12.2	4,763	0.0	5,375	0.0	5,533	0.0
27 繰出金	3,964,763	11.2	3,880,806	12.0	83,957	2.2	4,206,960	12.5	4,335,606	12.9	4,393,702	13.5
予備費	34,606	0.1	17,391	0.1	17,215	99.0	17,001	0.1	27,667	0.1	25,881	0.1
賃金							618,071	1.8	673,352	2.0	681,202	2.1
計	35,320,000	100.0	32,319,000	100.0	3,001,000	9.3	33,810,000	100.0	33,670,000	100.0	32,590,000	100.0

※節「賃金」は、令和2年度より廃止。

■歳出　　部局別配当予算一覧

（単位：千円、％）

部局等名	令和3年度 ①	構成比	令和2年度 ②	構成比	増減額 ③=①−②	率 ③/②	（参考）令和元年度	構成比	平成30年度	構成比
1 議会事務局	169,021	0.5	184,095	0.6	△ 15,074	△ 8.2	196,737	0.6	196,617	0.6
2 市長公室	8,281,156	23.5	7,622,328	23.6	658,828	8.6	7,256,583	21.5	7,477,968	22.2
特別職・職員人件費、会計年度任用職員任用経費除き（※1）	1,866,755	5.3	1,369,127	4.2	497,628	36.3	1,347,335	4.0	1,377,281	4.1
3 総務部	5,754,511	16.3	5,586,407	17.3	168,104	3.0	6,006,942	17.8	6,110,126	18.1
公債費・予備費除き（※1）	1,052,757	3.0	944,404	2.9	108,353	11.5	1,282,523	3.8	1,371,271	4.1
4 市民環境部	3,735,367	10.6	3,670,112	11.3	65,255	1.8	4,826,898	14.3	4,291,882	12.7
5 医療部	1,443,415	4.1	1,253,521	3.9	189,894	15.1	1,164,939	3.4	1,071,164	3.2
6 健康長寿福祉部	5,969,901	16.9	5,254,369	16.3	715,532	13.6	5,207,935	15.4	5,203,340	15.5
7 農林水産部	1,173,449	3.3	929,402	2.9	244,047	26.3	1,319,943	3.9	1,174,175	3.5
8 商工観光部	1,339,808	3.8	759,539	2.3	580,269	76.4	691,796	2.0	828,639	2.5
9 建設部	1,419,483	4.0	1,193,725	3.7	225,758	18.9	2,053,676	6.1	1,944,914	5.8
10 上下水道部	2,074,894	5.9	1,832,511	5.7	242,383	13.2	1,586,745	4.7	1,867,053	5.5
11 教育委員会事務局	3,474,158	9.8	3,615,185	11.2	△ 141,027	△ 3.9	3,068,382	9.1	3,035,135	9.0
12 消防本部	457,916	1.3	391,740	1.2	66,176	16.9	403,839	1.2	442,829	1.3
13 会計課	8,271	0.0	8,239	0.0	32	0.4	7,730	0.0	6,941	0.0
14 監査事務局	2,429	0.0	2,239	0.0	190	8.5	2,245	0.0	2,459	0.0
15 農業委員会事務局	16,221	0.0	15,588	0.0	633	4.1	15,610	0.0	16,758	0.1
計	35,320,000	100.0	32,319,000	100.0	3,001,000	9.3	33,810,000	100.0	33,670,000	100.0

※1　市長公室及び総務部については、市役所全体に関係する項目の予算配当が多額となっているため、当該部分を除いて再掲している。

■市税の予算状況

（単位：千円、％）

区分 / 内訳	令和３年度 現年課税分 ①	令和３年度 滞納繰越分 ②	令和３年度 R2徴収猶予分	令和３年度 計 ③	令和２年度 現年課税分 ④	令和２年度 滞納繰越分 ⑤	令和２年度 計 ⑥	増減 現年課税分 ①−④	率	増減 滞納繰越分 ②−⑤	率	増減 計 ③−⑥	率	（参考）令和元年度年度収納額 現年課税分	滞納繰越分	計
1 市民税	2,011,768	14,571	533	2,026,339	2,169,546	14,295	2,183,841	△ 157,778	△ 7.3	276	1.9	△ 157,502	△ 7.2	2,251,230	15,958	2,267,188
個人	1,830,682	13,579	247	1,844,261	1,928,840	13,557	1,942,397	△ 98,158	△ 5.1	22	0.2	△ 98,136	△ 5.1	1,941,388	14,748	1,956,136
均等割	90,852			90,852	91,167		91,167	△ 315	△ 0.3			△ 315	△ 0.3	91,226	693	91,919
所得割	1,739,830			1,739,830	1,837,673		1,837,673	△ 97,843	△ 5.3			△ 97,843	△ 5.3	1,850,162	14,055	1,864,217
法人	181,086	992	286	182,078	240,706	738	241,444	△ 59,620	△ 24.8	254	34.4	△ 59,366	△ 24.6	309,842	1,210	311,052
均等割	133,902			133,902	136,911		136,911	△ 3,009	△ 2.2			△ 3,009	△ 2.2	139,601	1,110	140,711
法人税割	47,184			47,184	103,795		103,795	△ 56,611	△ 54.5			△ 56,611	△ 54.5	170,241	100	170,341
2 固定資産税	2,153,908	17,973	2,657	2,171,881	2,324,532	15,986	2,340,518	△ 170,624	△ 7.3	1,987	12.4	△ 168,637	△ 7.2	2,358,737	17,336	2,376,073
純固定資産税	2,143,642	17,973	2,657	2,161,615	2,314,001	15,986	2,329,987	△ 170,359	△ 7.4	1,987	12.4	△ 168,372	△ 7.2	2,347,993	17,336	2,365,329
土地	647,387			647,387	655,496		655,496	△ 8,109	△ 1.2			△ 8,109	△ 1.2	666,862	4,924	671,786
家屋	1,077,985			1,077,985	1,227,641		1,227,641	△ 149,656	△ 12.2			△ 149,656	△ 12.2	1,224,104	9,038	1,233,142
償却資産	418,270			418,270	430,864		430,864	△ 12,594	△ 2.9			△ 12,594	△ 2.9	457,027	3,374	460,401
国有資産等交付金	10,266			10,266	10,531		10,531	△ 265	△ 2.5			△ 265	△ 2.5	10,744		10,744
3 軽自動車税	214,466	1,884		216,350	213,379	1,977	215,356	1,087	0.5	△ 93	△ 4.7	994	0.5	203,066	1,887	204,953
環境性能割	10,808			10,808	9,180		9,180	1,628	17.7			1,628	17.7	3,023		3,023
種別割	203,658	1,884		205,542	204,199	1,977	206,176	△ 541	△ 0.3	△ 93	△ 4.7	△ 634	△ 0.3	200,043	1,887	201,930
4 市たばこ税	287,548			287,548	290,313		290,313	△ 2,765	△ 1.0			△ 2,765	△ 1.0	302,634		302,634
5 鉱産税	125			125	133		133	△ 8	△ 6.0			△ 8	△ 6.0	141		141
6 入湯税	41,293	216	165	41,509	50,809	1	50,810	△ 9,516	△ 18.7	215	21,500.0	△ 9,301	△ 18.3	51,281	0	51,281
7 都市計画税																
計	4,709,108	34,644	3,355	4,743,752	5,048,712	32,259	5,080,971	△ 339,604	△ 6.7	2,385	7.4	△ 337,219	△ 6.6	5,167,089	35,181	5,202,270

※　市民税の「所得割」には、退職所得分を含む。

※　令和3年度の「R2徴収猶予分」は、国の新型コロナウイルス感染症緊急経済対策における税制改正に基づき令和2年度に徴収猶予した金額のうち令和3年度に収入見込の金額。

■市税の状況

1．市民税

（1）個人市民税

●納税義務者数の推移

（単位：人）

	H28	H29	H30	R元	R2	R3予測
特別徴収	16,783	17,382	19,576	19,869	20,149	20,149
普通徴収	9,370	8,863	6,851	6,410	6,126	6,072
計	26,153	26,245	26,427	26,279	26,275	26,221

※府民税の徴収取扱費の納税義務者数（各年9月末現在）

●所得割額の推移

（単位：千円）

	H28	H29	H30	R元	R2	R3予測
特別徴収	1,220,534	1,291,844	1,421,377	1,455,718	1,474,859	1,387,252
普通徴収	519,947	497,622	414,623	392,522	388,224	353,672
計	1,740,481	1,789,466	1,836,000	1,848,240	1,863,083	1,740,924

（各年10月末現在）

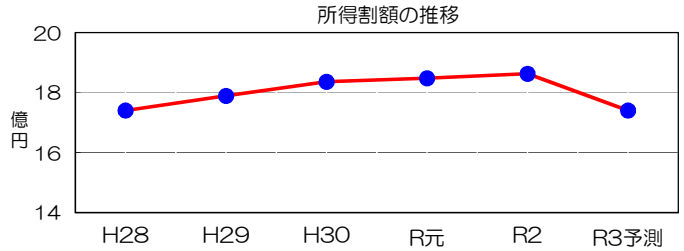

京丹後市地域経済動向レポート（R3.2）によると、令和2年中の丹後地域の業況判断（業況DI値）が新型コロナウイルス感染症による経済活動の停滞を受け大きく悪化している。また、ほくとしんきん中小企業景況レポート（R3.1）での京都府北部の業況DI値を見ても業況の悪化が広範囲に及んでいることから、本市の所得の約8割を占める給与所得についても減少が見込まれる。

このような状況から、令和3年度予算の見積りにあたっては、業況DI値から推測される経済状況等を総合的に鑑み、市税収入が大幅に減少したリーマンショック時を参考に見込んだ。

＜参考＞所得の推移

（単位：千円）

	H27	H28	H29	H30	R元	R2
営業等所得	3,684,541	3,904,241	3,651,282	3,563,093	3,529,482	3,630,508
農業所得	△ 193,907	19,474	83,996	96,561	△ 12,535	△ 44,550
不動産所得	950,882	971,178	979,356	1,023,015	1,031,909	1,002,075
利子所得	486	772	753	721	621	780
配当所得(所得税)	229,825	205,062	233,240	257,511	292,411	295,524
給与所得	46,791,291	47,364,809	48,576,407	49,423,091	50,336,448	50,693,501
雑所得	5,997,913	6,041,220	6,088,907	6,022,875	5,967,562	5,998,274
総合短期譲渡所得	2,554	△ 506	248	△ 122	33,628	5,015
総合長期譲渡所得	36,974	19,594	3,264	6,511	33,932	23,098
一時所得	246,786	259,571	178,977	209,922	148,504	142,574
長短期一時所得1/2	139,170	134,847	86,590	105,525	120,956	86,249
計	58,116,388	58,986,078	60,084,495	60,861,749	61,723,983	62,051,159

各年10月末現在

【個人市民税の予算積算】

①均等割額

区分	課税対象	均等割額	調定見込額	収納率	予算額	
特別徴収	20,149人	3,500円	70,522千円	99.9%	70,451千円	
普通徴収	6,072人	3,500円	21,252千円	96.0%	20,401千円	
計	26,221人		91,774千円		90,852千円	A

「東日本大震災からの復興に関し地方公共団体が実施する防災のための施策に必要な財源の確保に係る地方税の臨時特例に関する法律」の施行により、平成26年度から令和５年度までの10年間の臨時措置として、個人住民税の均等割額は500円が加算され、3,500円となっている。

②所得割額

区分	調定見込額	収納率	予算額	
特別徴収	1,387,252千円	99.9%	1,385,865千円	
普通徴収	353,672千円	96.0%	339,525千円	
計	1,740,924千円		1,725,390千円	B

③退職所得分	9,990千円	C
④過年度新規分	4,450千円	D

個人市民税　合　計　（A＋B＋C＋D）　1,830,682千円

（２）法人市民税

①均等割額

令和2年10月末現在

区分	税率	法人数	（参考）前年度	均等割額	収納率	予算額	
9号法人	3,600千円	6	6	21,600千円			
8号法人	2,100千円	1	1	2,100千円			
7号法人	492千円	40	41	19,680千円			
6号法人	480千円	2	3	960千円			
5号法人	192千円	35	29	6,720千円			
4号法人	180千円	17	19	3,060千円			
3号法人	156千円	248	254	38,688千円			
2号法人	144千円	8	8	1,152千円			
1号法人	60千円	702	732	42,120千円			
計		1,059	1,093	136,080千円	98.4%	133,902千円	E

※「（参考）前年度」は、令和2年度当初予算の法人数。

②法人税割額

景気動向調査の実施（景気動向補正率の算出）

前年度の法人税割納付額がある法人を対象に文書照会等による景気動向調査を行い、その結果を踏まえた景気動向補正率により令和3年度調定額を算定した。また、令和元年10月以降の事業年度分から法人税割の税率が10.9%から7.6%へ、令和2年10月以降の事業年度分から8.0%へ改定されることも加味した。

令和2年度調定見込額	景気動向補正率	令和3年度調定見込額	収納率	予算額	
61,772,300円	△ 23.6　%	47,184,000円	100.0%	47,184千円	F

法人市民税　合　計　（E＋F）　181,086千円

2．固定資産税

（1）固定資産税

（単位：千円）

資産の内容	A 課税標準額	B 調　定　額（A×1.4%）	C コロナ対策減額（中小事業者減額措置）	D 不均一・課税免除・減免税額	調定見込額（B-C-D）	収納率	予算額
土　　地	47,117,715	659,648	0	2,403	657,245		
家　　屋	89,735,350	1,256,295	125,000	36,893	1,094,402		
償却資産	35,066,226	490,927	45,000	21,287	424,640		
合　　計	171,919,291	2,406,870	170,000	60,583	2,176,287	98.5%	2,143,642

※　コロナ対策減額（中小事業者減額措置）とは、新型コロナウイルス感染症対策として地方税法が改正されたことによる減額措置のこと。
　　中小事業者等の対前年減収率に応じて償却資産と事業用家屋の税負担が、令和3年度に限りゼロ、または、1／2に軽減される。

※　不均一課税とは、条例に基づき一般の税率と異なる税率で課税すること。（半島振興対策地域の特例等）

※　課税免除、減免とは、条例に基づき地域事情や公益上の事由等により課税免除、減免すること。（過疎地域の特例等）

（2）国有資産等所在市町村交付金

（単位：千円）

納　入　者	対象施設等	交付金
近畿中部防衛局	自衛隊宿舎等	601
近畿中国森林管理局	国有林等	422
近畿財務局	国家公務員宿舎（合同宿舎）	139
京都府総務部府有資産活用課	府営住宅等	8,949
京都府文化環境部公営企画課	風力発電施設	155
合　　計		10,266

3．軽自動車税

（1）環境性能割

令和元年10月1日より新規で取得した軽自動車を対象に、燃費性能等に応じて3段階（非課税、1%、2%）の税率で賦課決定がされるもの。
環境性能割は、市町村税として賦課されるが、当分の間は都道府県が賦課徴収を行う。

予　算　額
10,808千円

（2）種別割

車種	区分		台数 (A)	非課税台数 (官公署・商品車)(B)	減免台数 (障害者・公益)(C)	課税台数 (A)-(B)-(C)	税 率 (円)	課税額 (円)
原動機付自転車	50cc以下		2,742	7	10	2,725	2,000	5,450,000
	50cc～90cc以下		262	1	0	261	2,000	522,000
	90cc～125cc以下		362	12	0	350	2,400	840,000
	ミニカー		82	1	0	81	3,700	299,700
	小　　計		3,448	21	10	3,417		7,111,700
軽自動車	二　輪　車		616	11	0	605	3,600	2,178,000
	三　輪　車		2	0	0	2	1,000 ～ 4,600	9,200
	四輪乗用	自家用	16,029	441	469	15,119	2,700 ～ 12,900	145,298,400
		営業用	4	0	1	3	1,800 ～ 8,200	20,700
	四輪貨物	自家用	8,358	318	124	7,916	1,300 ～ 6,000	39,864,200
		営業用	82	0	2	80	1,000 ～ 4,500	292,200
	専ら雪上を走行するもの		0	0	0	0	3,600	0
	小　　計		25,091	770	596	23,725		187,662,700
小型特殊自動車	農　耕　用		3,024	26	0	2,998	2,000	5,996,000
	特殊作業用		488	76	0	412	5,900	2,430,800
	小　　計		3,512	102	0	3,410		8,426,800
二輪の小型自動車			783	14	0	769	6,000	4,614,000
合　　計			32,834	907	606	31,321		207,815,200

調定見込額	収　納　率	予　算　額
207,815千円	98.0%	203,658千円

4．入湯税

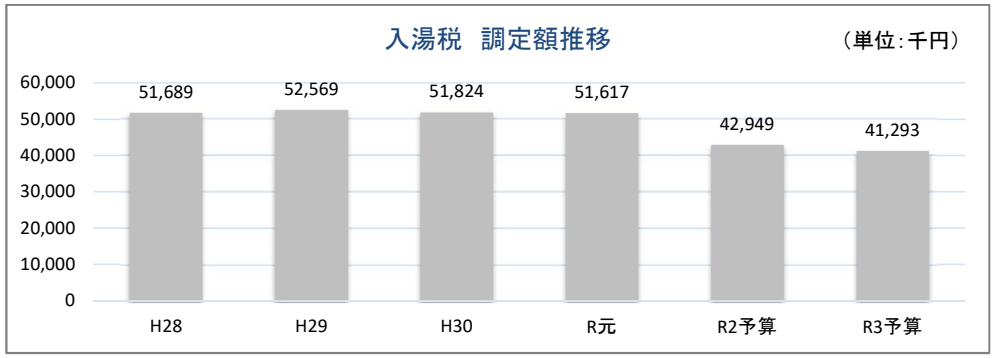

新型コロナウイルス感染症の影響により令和2年度の入湯客数は例年と比較し大きく減少。令和3年2月時点においても収束の見通しが立たない状況が続いており、令和3年度も例年と比較し入湯客数が大きく減少することが予想される。
このため、令和3年度予算の見積りにあたっては、令和2年度調定見込額と令和元年度調定額との比（83.2%）を参考に令和元年度の20%減を見込んだ。

R元納税義務者数 (A)	補　正　率 (B)	R3納税義務者数見込 (C) ＝ (A) × (B)	予　算　額 150円/人×(C)
344,115人	80.0%	275,292人	41,293千円

■グラフで見る予算

一般会計当初予算総額　35,320,000千円

＜歳　入＞

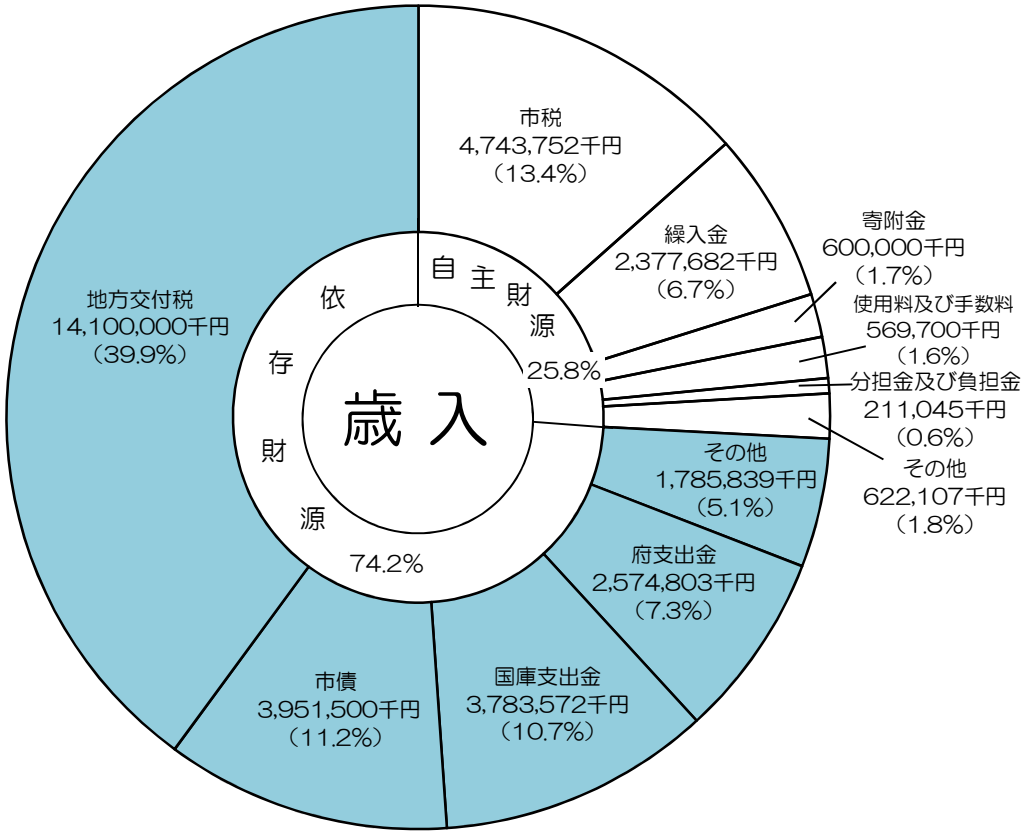

＜性質別歳出＞

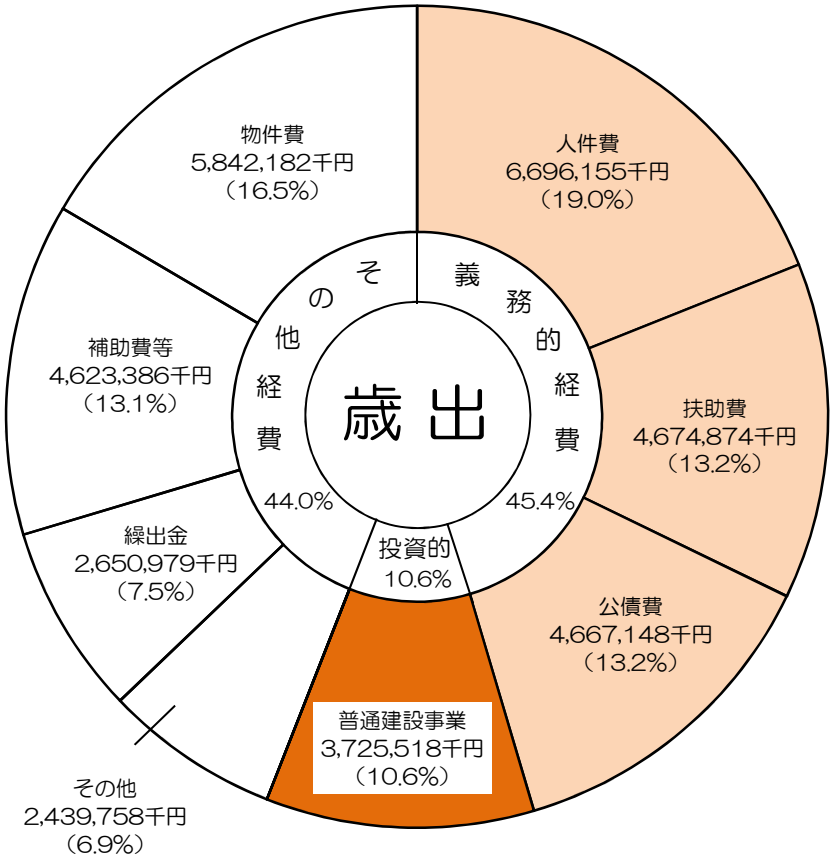

■一般会計当初予算額の推移

（単位：千円）

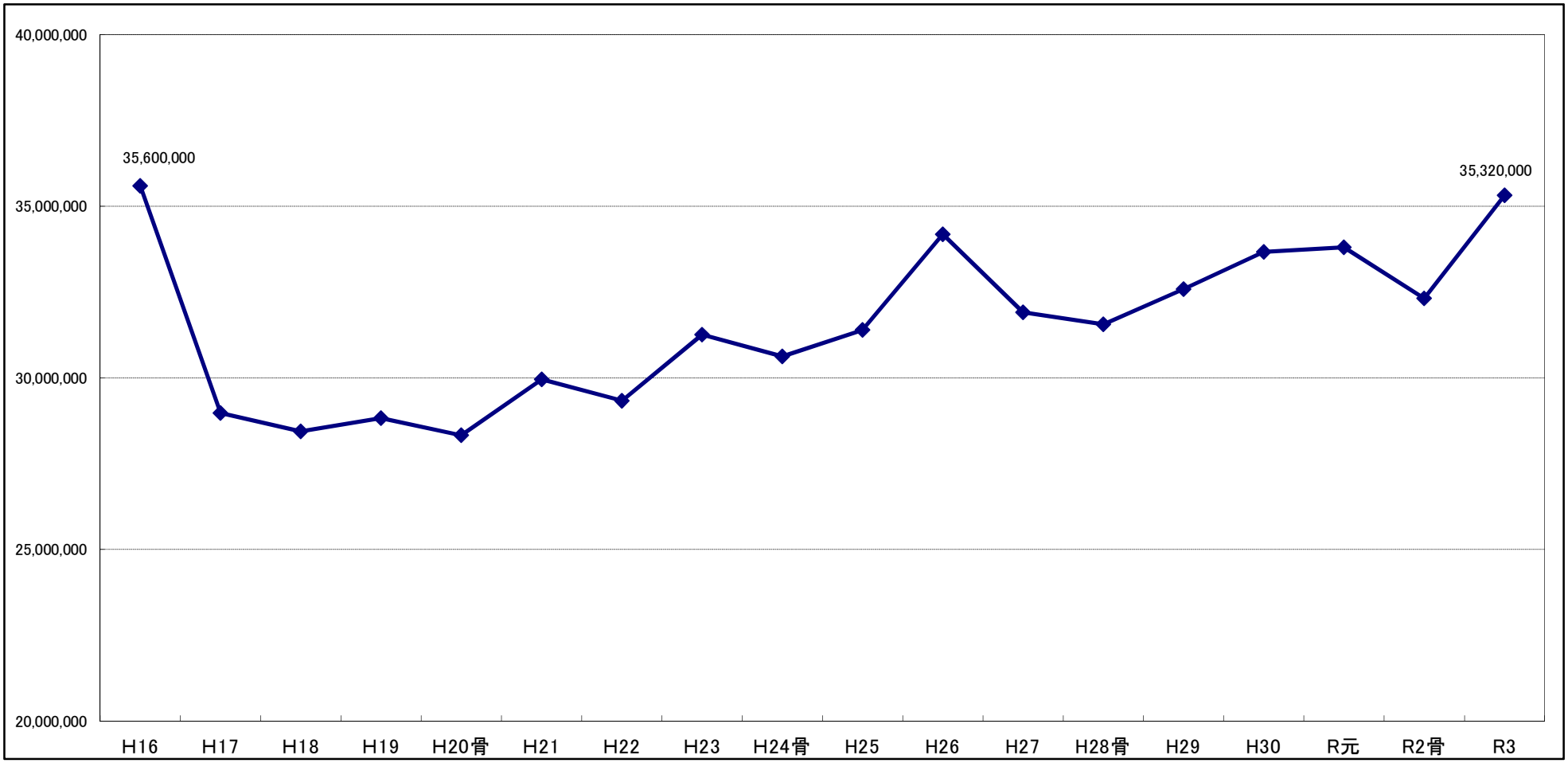

	H16	H17	H18	H19	H20骨	H21	H22	H23	H24骨	H25	H26	H27	H28骨	H29	H30	R元	R2骨	R3
当初予算額	35,600,000	28,980,000	28,450,000	28,830,000	28,330,000	29,960,000	29,340,000	31,265,000	30,630,000	31,400,000	34,190,000	31,910,000	31,560,000	32,590,000	33,670,000	33,810,000	32,319,000	35,320,000

■歳入の財源区分別予算推移

（単位：千円）

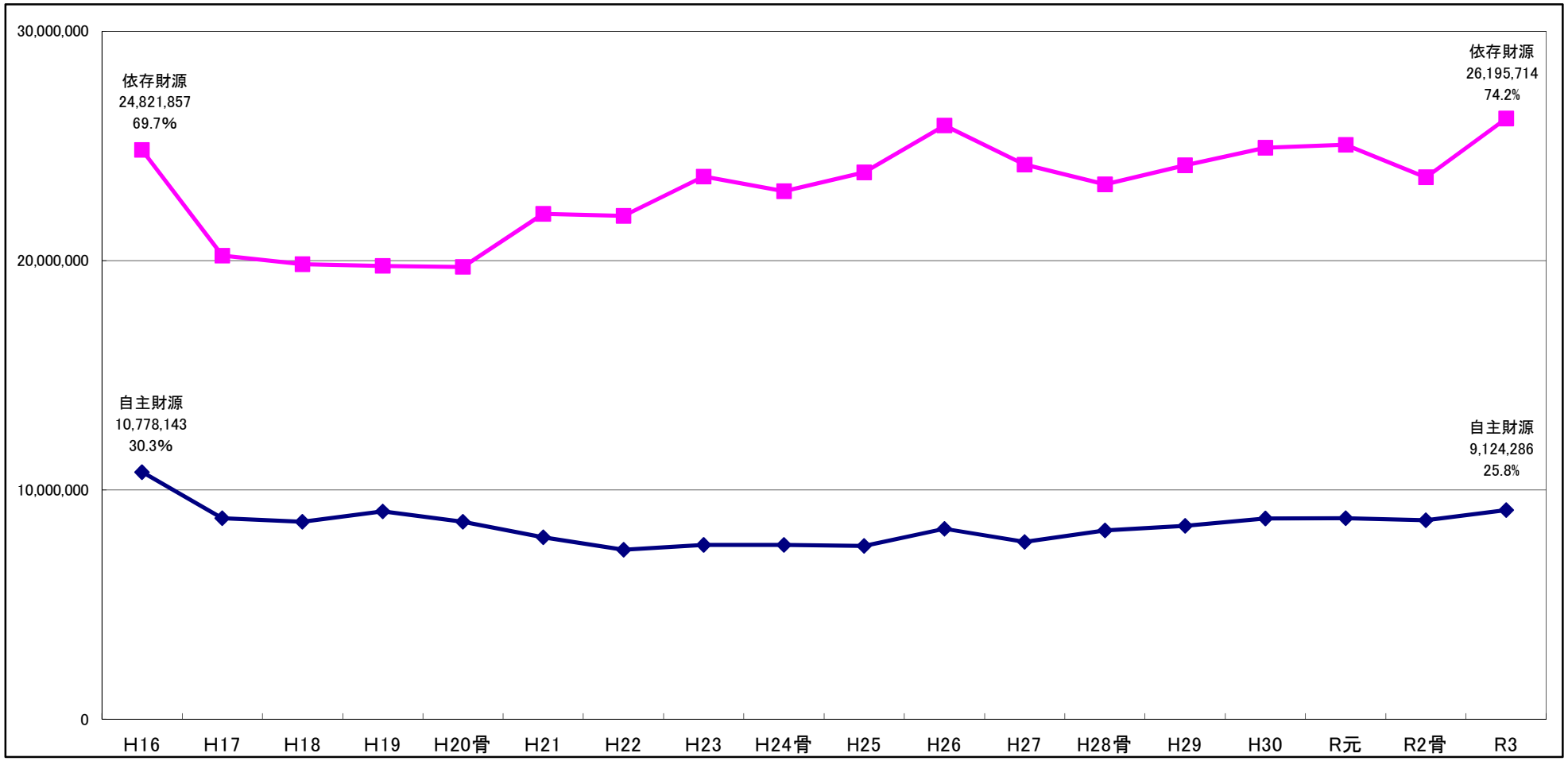

	H16	H17	H18	H19	H20骨	H21	H22	H23	H24骨	H25	H26	H27	H28骨	H29	H30	R元	R2骨	R3
依存財源	24,821,857	20,218,331	19,840,742	19,765,639	19,722,769	22,034,438	21,955,101	23,663,250	23,032,548	23,845,368	25,891,519	24,183,181	23,330,045	24,155,525	24,924,021	25,054,016	23,639,273	26,195,714
自主財源	10,778,143	8,761,669	8,609,258	9,064,361	8,607,231	7,925,562	7,384,899	7,601,750	7,597,452	7,554,632	8,298,481	7,726,819	8,229,955	8,434,475	8,745,979	8,755,984	8,679,727	9,124,286

■主な依存財源の予算推移

（単位：千円）

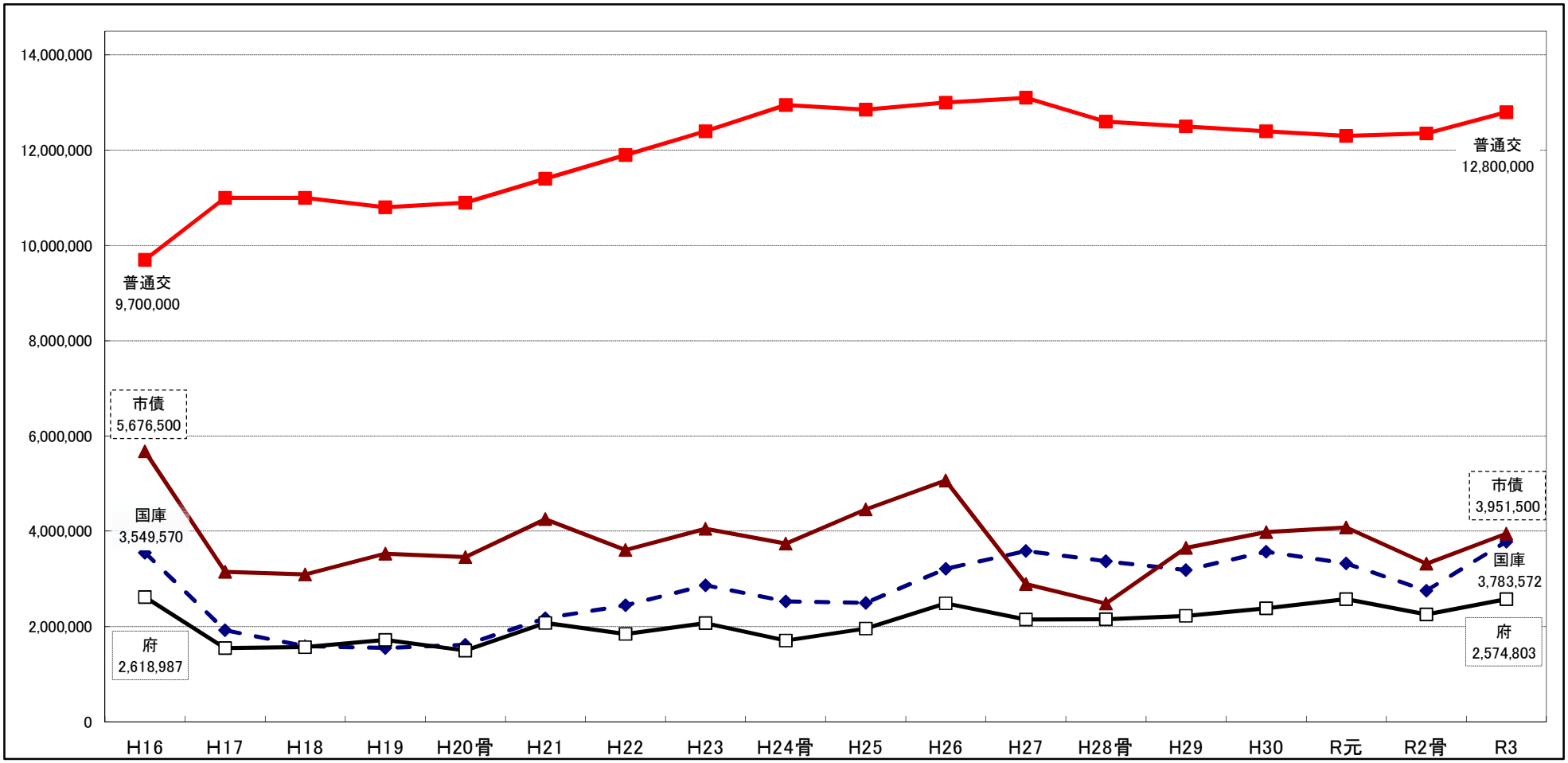

	H16	H17	H18	H19	H20骨	H21	H22	H23	H24骨	H25	H26	H27	H28骨	H29	H30	R元	R2骨	R3
普通交	9,700,000	11,000,000	11,000,000	10,800,000	10,900,000	11,400,000	11,900,000	12,400,000	12,950,000	12,850,000	13,000,000	13,100,000	12,600,000	12,500,000	12,400,000	12,300,000	12,350,000	12,800,000
市債	5,676,500	3,151,800	3,091,000	3,528,700	3,456,500	4,252,500	3,605,700	4,052,000	3,737,900	4,461,500	5,067,000	2,891,600	2,481,400	3,655,600	3,982,400	4,081,000	3,318,700	3,951,500
国庫	3,549,570	1,923,981	1,588,319	1,548,709	1,616,636	2,174,330	2,444,752	2,866,980	2,526,503	2,495,490	3,212,859	3,587,342	3,369,570	3,183,103	3,573,197	3,326,119	2,753,398	3,783,572
府	2,618,987	1,547,700	1,567,923	1,720,330	1,497,133	2,075,607	1,842,384	2,072,270	1,705,145	1,956,378	2,488,160	2,147,039	2,153,275	2,226,322	2,381,424	2,572,397	2,256,736	2,574,803

■主な自主財源の予算推移

（単位：千円）

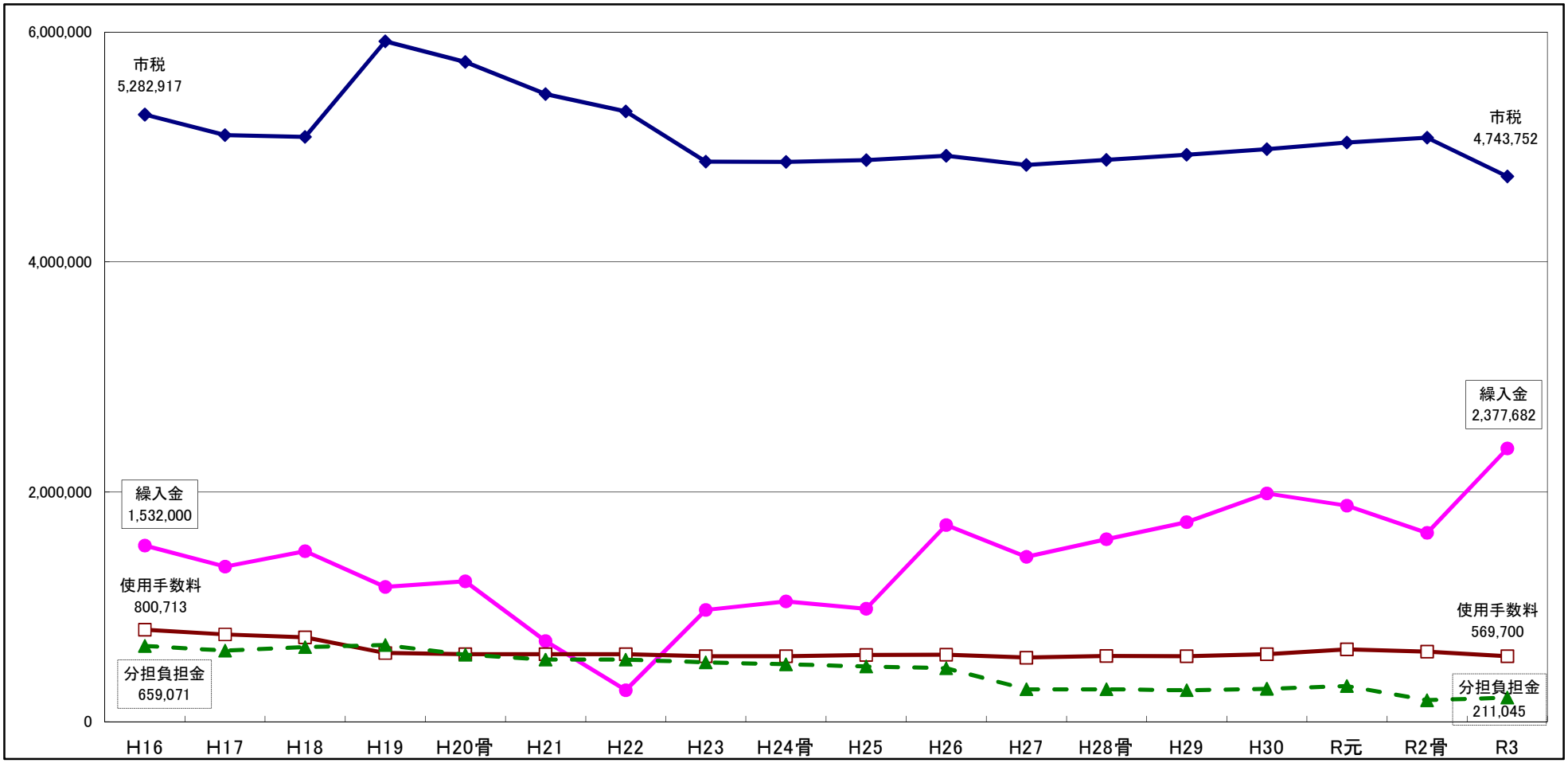

	H16	H17	H18	H19	H20骨	H21	H22	H23	H24骨	H25	H26	H27	H28骨	H29	H30	R元	R2骨	R3
市税	5,282,917	5,102,876	5,088,717	5,919,139	5,740,136	5,461,676	5,308,935	4,873,752	4,870,739	4,885,743	4,924,131	4,843,185	4,888,366	4,933,093	4,982,094	5,039,230	5,080,971	4,743,752
繰入金	1,532,000	1,350,200	1,484,800	1,173,400	1,221,700	702,882	275,415	973,297	1,048,031	984,057	1,710,672	1,434,355	1,589,057	1,737,002	1,986,780	1,880,799	1,643,930	2,377,682
使用手数料	800,713	760,861	734,522	598,761	587,778	587,999	587,985	570,260	571,075	582,008	582,988	558,273	572,067	570,616	588,343	629,248	610,309	569,700
分担負担金	659,071	619,018	649,709	667,746	583,523	541,414	539,855	517,181	500,871	481,841	467,042	284,124	282,506	273,907	287,972	310,665	188,062	211,045

■主な市税の当初予算推移

（単位：千円）

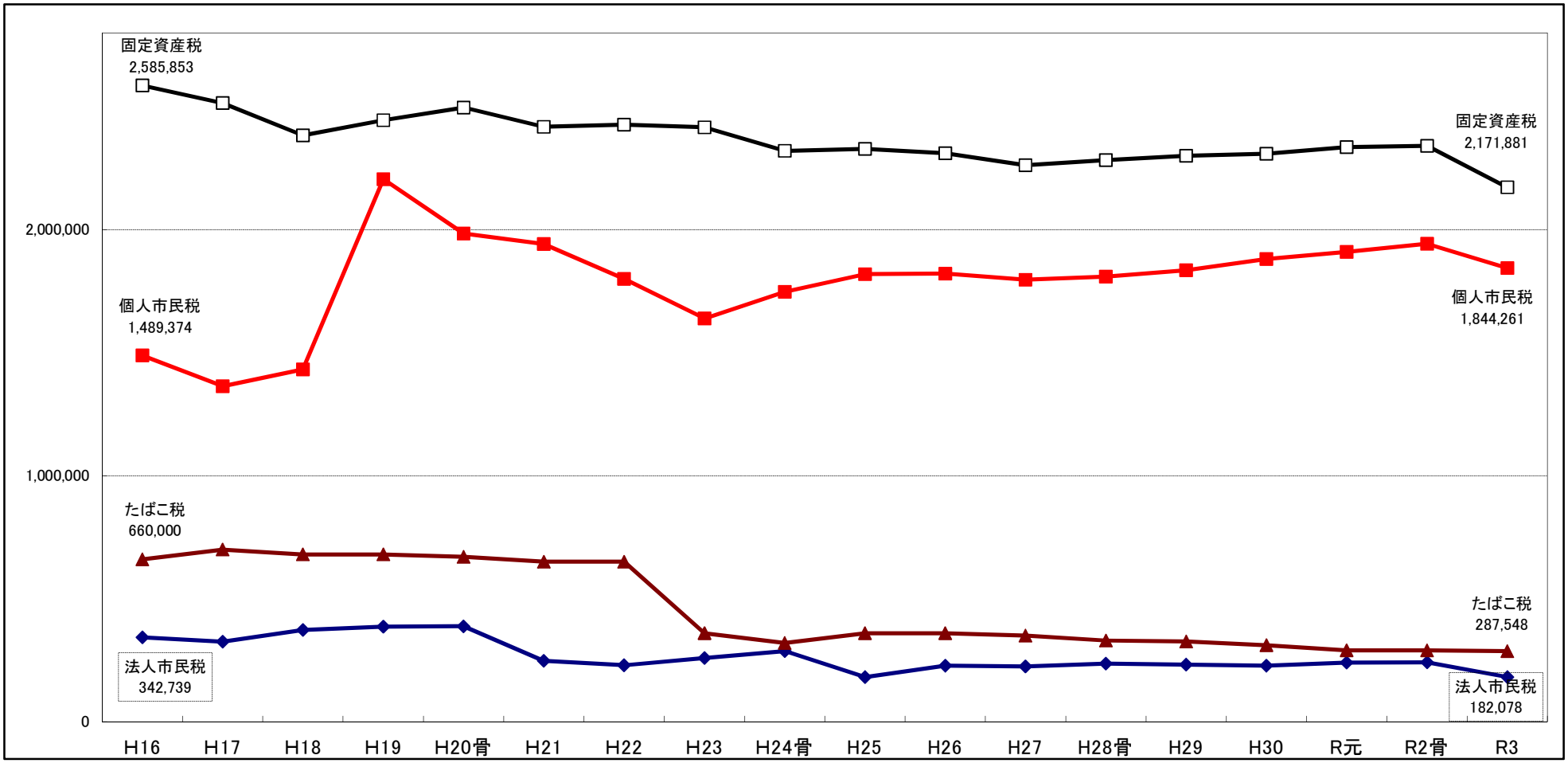

	H16	H17	H18	H19	H20骨	H21	H22	H23	H24骨	H25	H26	H27	H28骨	H29	H30	R元	R2骨	R3
固定資産税	2,585,853	2,514,098	2,383,358	2,444,756	2,496,586	2,418,158	2,427,462	2,416,514	2,321,008	2,328,326	2,310,679	2,261,614	2,282,767	2,300,955	2,308,983	2,335,852	2,340,518	2,171,881
個人市民税	1,489,374	1,363,882	1,432,721	2,205,343	1,984,509	1,941,148	1,800,393	1,639,610	1,747,497	1,819,189	1,821,637	1,796,422	1,809,620	1,835,559	1,880,964	1,909,819	1,942,397	1,844,261
たばこ税	660,000	700,000	680,000	680,000	670,000	650,000	650,000	360,000	320,000	360,000	360,000	350,000	330,000	326,700	311,000	290,855	290,313	287,548
法人市民税	342,739	325,191	372,903	386,669	388,343	247,211	229,720	259,312	287,069	181,873	228,019	224,701	236,802	233,011	227,319	241,163	241,444	182,078

※H19の個人市民税の増加は、税源移譲によるもの

■性質別の当初予算推移

（単位：千円）

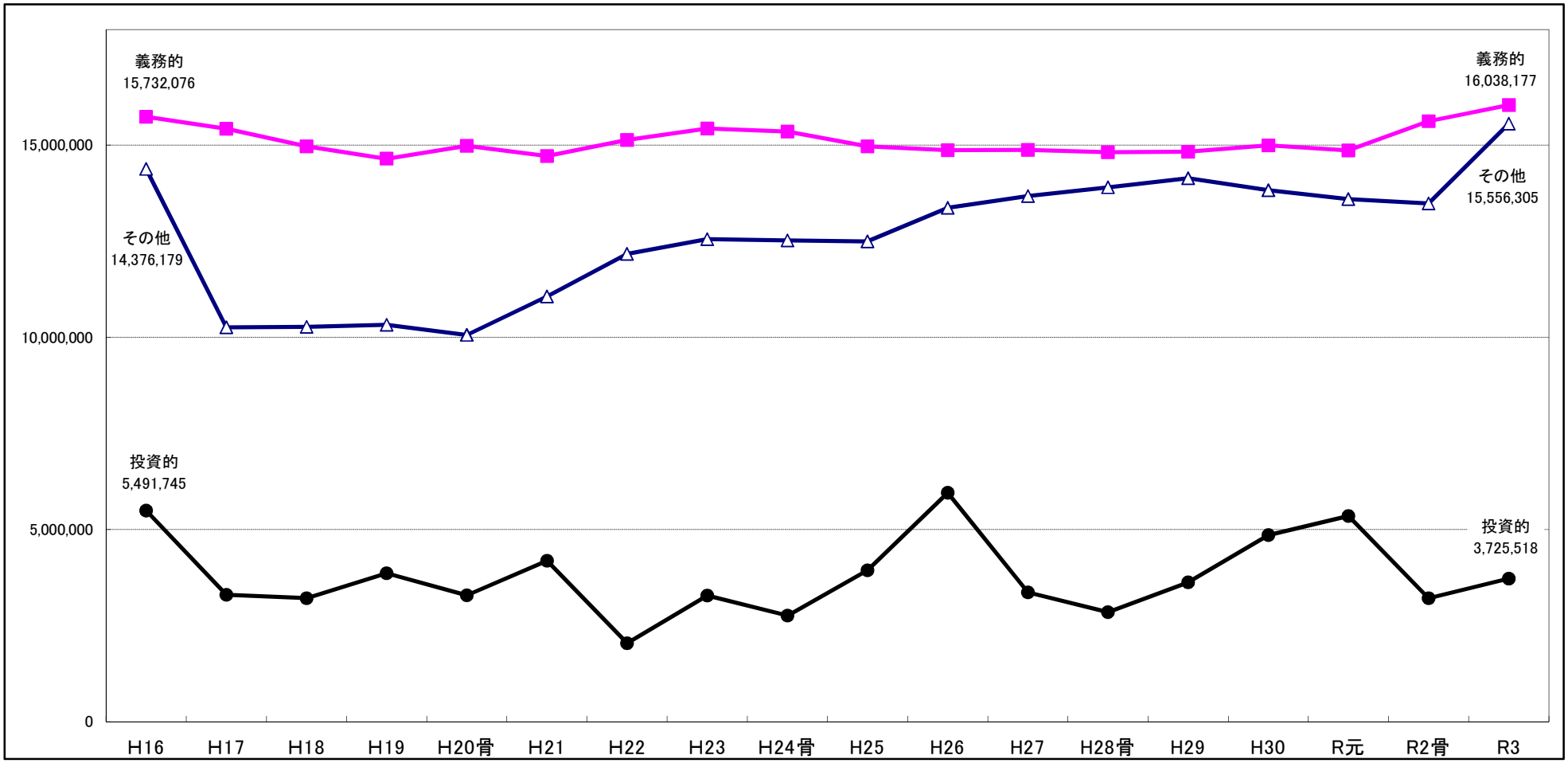

	H16	H17	H18	H19	H20骨	H21	H22	H23	H24骨	H25	H26	H27	H28骨	H29	H30	R元	R2骨	R3
義務的	15,732,076	15,418,905	14,964,399	14,642,802	14,978,386	14,714,057	15,125,949	15,429,181	15,350,869	14,965,902	14,866,551	14,871,798	14,810,782	14,826,095	14,991,744	14,862,643	15,622,123	16,038,177
その他	14,376,179	10,260,034	10,269,624	10,326,415	10,060,788	11,060,790	12,169,447	12,550,186	12,518,372	12,495,958	13,368,320	13,672,845	13,898,489	14,138,050	13,822,780	13,594,773	13,482,877	15,556,305
投資的	5,491,745	3,301,061	3,215,977	3,860,783	3,290,826	4,185,153	2,044,604	3,285,633	2,760,759	3,938,140	5,955,129	3,365,357	2,850,729	3,625,855	4,855,476	5,352,584	3,214,000	3,725,518

■義務的経費の当初予算推移

（単位：千円）

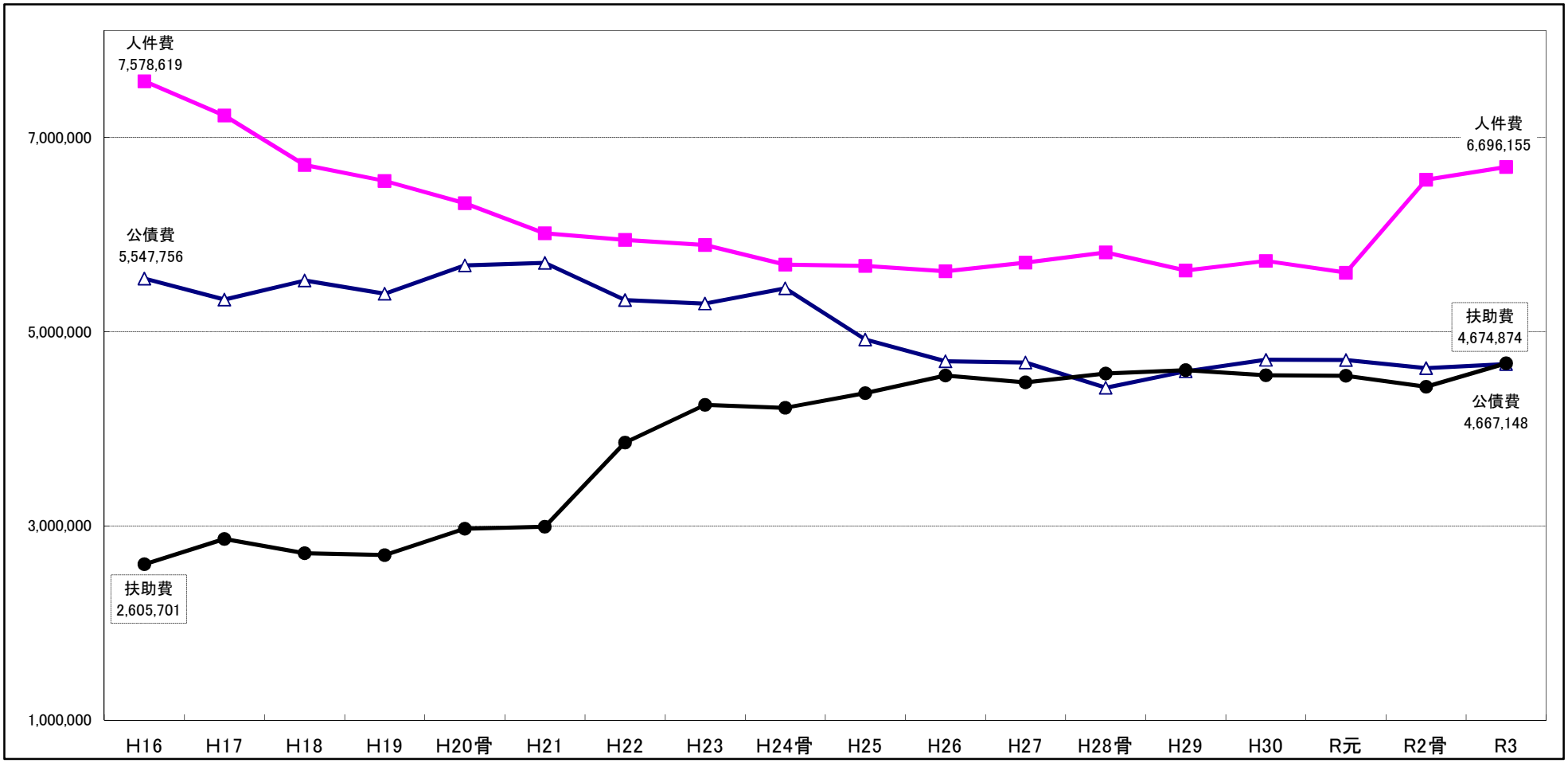

	H16	H17	H18	H19	H20骨	H21	H22	H23	H24骨	H25	H26	H27	H28骨	H29	H30	R元	R2骨	R3
人件費	7,578,619	7,223,666	6,716,759	6,551,159	6,323,680	6,013,185	5,943,696	5,892,901	5,689,333	5,678,241	5,622,795	5,710,201	5,817,247	5,629,658	5,729,239	5,607,858	6,564,059	6,696,155
扶助費	2,605,701	2,865,969	2,720,764	2,701,081	2,970,837	2,992,880	3,858,185	4,247,581	4,215,953	4,367,069	4,548,364	4,479,536	4,570,404	4,605,268	4,551,317	4,547,367	4,433,452	4,674,874
公債費	5,547,756	5,329,270	5,526,876	5,390,562	5,683,869	5,707,992	5,324,068	5,288,699	5,445,583	4,920,592	4,695,392	4,682,061	4,423,131	4,591,169	4,711,188	4,707,418	4,624,612	4,667,148

■主なその他経費の当初予算推移

（単位：千円）

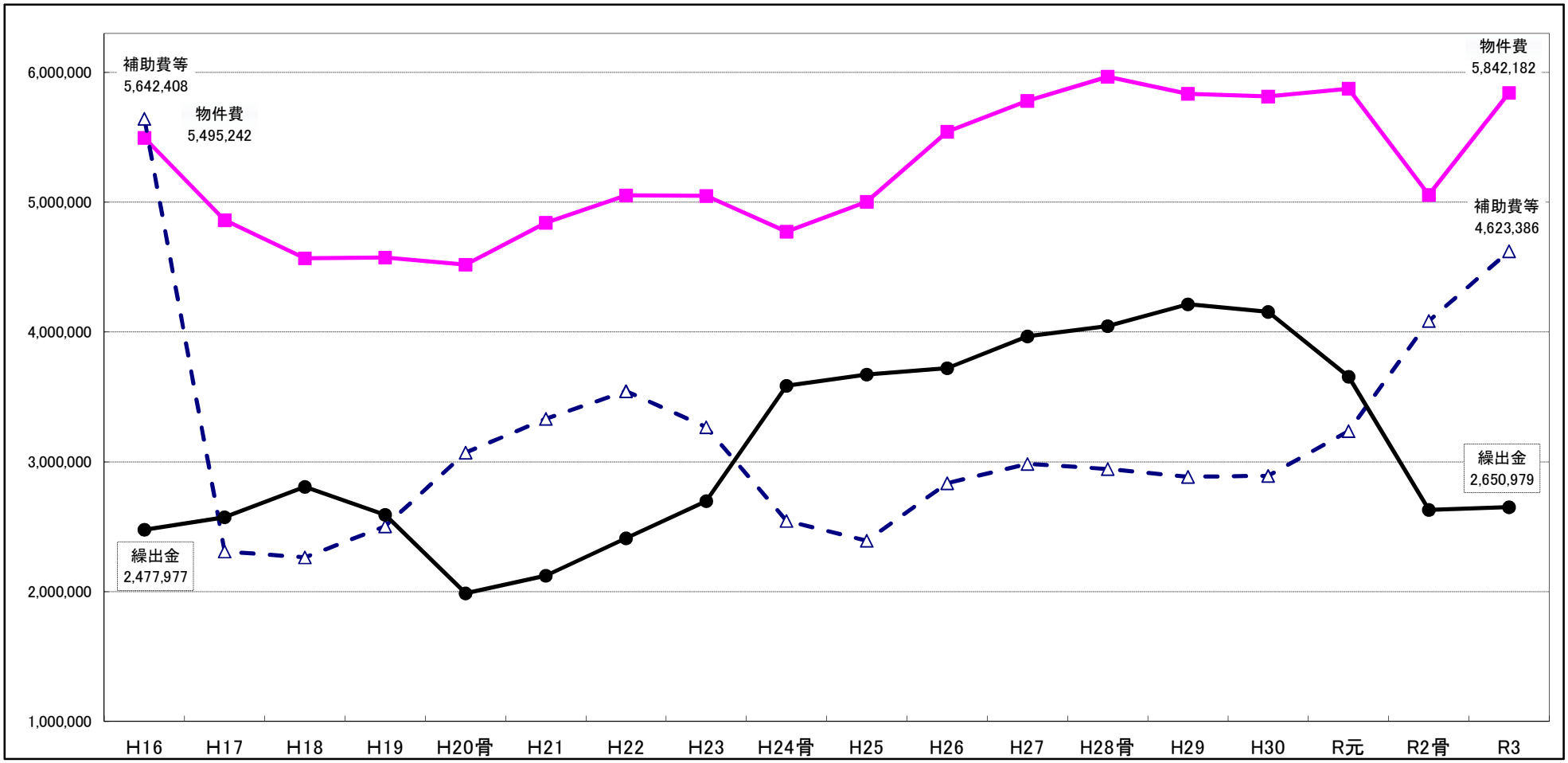

	H16	H17	H18	H19	H20骨	H21	H22	H23	H24骨	H25	H26	H27	H28骨	H29	H30	R元	R2骨	R3
物件費	5,495,242	4,862,201	4,568,593	4,573,457	4,518,860	4,841,922	5,052,421	5,049,841	4,773,838	5,004,329	5,542,963	5,780,046	5,966,685	5,834,503	5,814,858	5,875,153	5,056,216	5,842,182
補助費等	5,642,408	2,308,990	2,264,191	2,504,154	3,070,917	3,330,715	3,545,375	3,266,834	2,545,110	2,392,979	2,835,931	2,985,370	2,944,796	2,885,478	2,891,275	3,236,703	4,086,133	4,623,386
繰出金	2,477,977	2,572,640	2,808,145	2,591,758	1,987,222	2,122,584	2,410,642	2,697,390	3,586,391	3,673,216	3,721,209	3,967,622	4,045,848	4,213,895	4,155,308	3,656,585	2,630,185	2,650,979

※H16の補助費等には、旧町一時借入金返済金(28.3億円)を含んでいる。

※後期高齢者医療広域連合負担金(医療分)については、H24から繰出金で整理(H23までは補助費等)

■主な繰出金等の当初予算推移

（単位：千円）

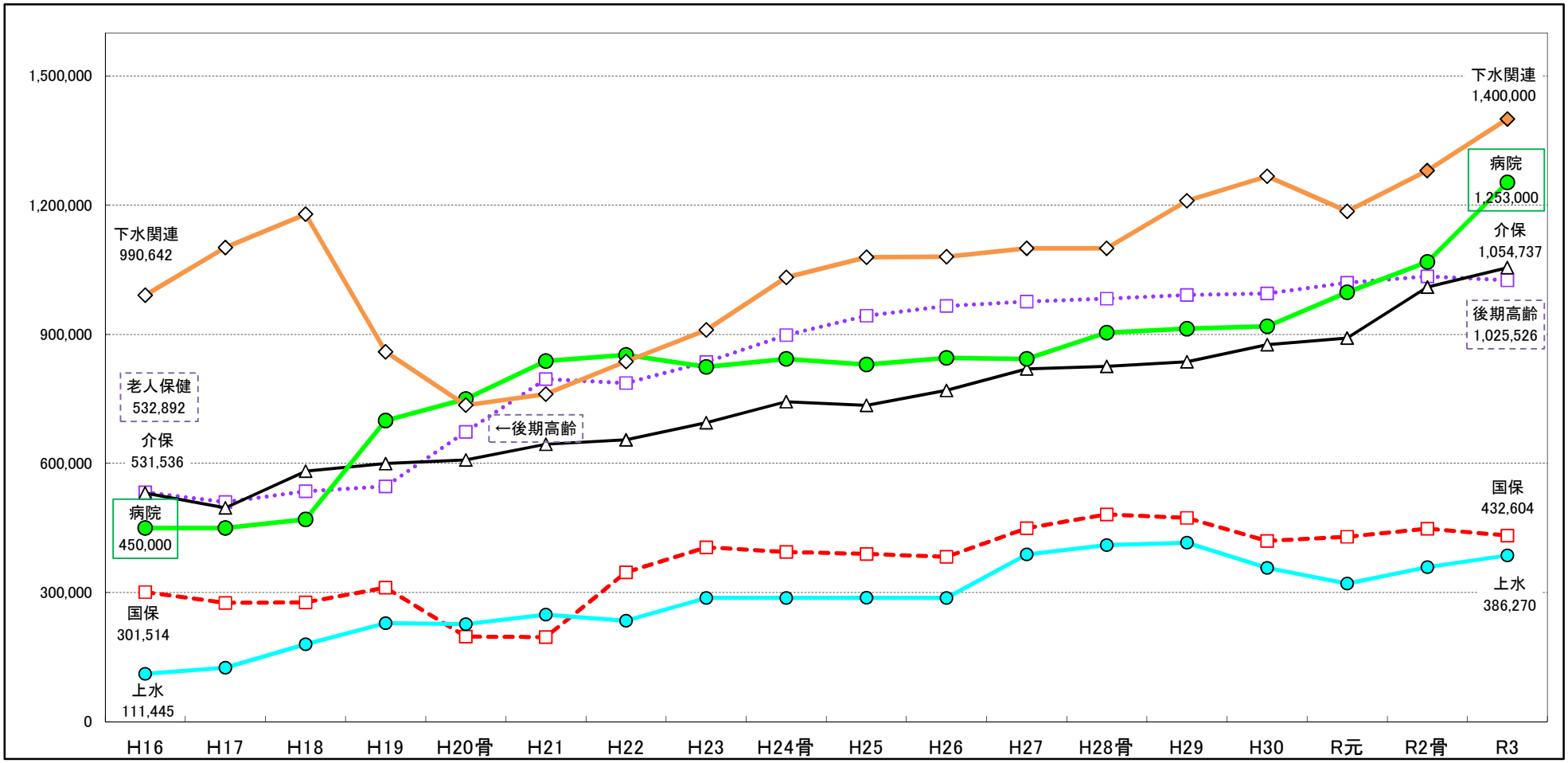

	H16	H17	H18	H19	H20骨	H21	H22	H23	H24骨	H25	H26	H27	H28骨	H29	H30	R元	R2骨	R3
下水関連	990,642	1,101,616	1,179,172	859,552	735,254	761,000	837,000	910,000	1,032,000	1,079,000	1,080,000	1,100,000	1,100,000	1,210,000	1,267,000	1,186,000	1,280,000	1,400,000
病院	450,000	450,000	470,000	700,000	750,000	838,100	851,975	824,035	843,089	830,000	845,310	842,906	903,855	913,140	918,670	997,327	1,068,000	1,253,000
介保	531,536	496,915	582,294	599,490	608,351	644,517	654,949	694,682	743,614	734,718	769,446	819,738	825,530	836,299	876,212	891,208	1,009,800	1,054,737
後期高齢	532,892	510,210	535,353	546,674	673,568	796,017	786,744	835,446	898,371	942,814	965,978	976,098	982,606	991,486	994,659	1,019,712	1,034,558	1,025,526
国保	301,514	276,480	277,570	311,626	197,633	196,644	347,159	405,358	394,604	390,009	383,381	449,545	481,716	473,692	419,895	429,653	448,566	432,604
上水	111,445	125,805	180,056	229,009	226,669	249,097	234,814	287,878	287,623	288,028	287,571	388,518	410,162	415,820	357,529	320,877	359,092	386,270

※下水関連は、集落排水事業、公共下水道事業、浄化槽整備事業の3会計の合計額。令和2年度からは統合し、下水道事業会計（企業会計）へ移行

※後期高齢には、後期高齢者医療広域連合負担金（医療分）を含む。また、H19以前は老人保健事業への繰出金

※上水には、旧簡易水道分を含む。（上水道統合事業への出資金は除く）

■一般会計年度別 基金現在高（見込み）の推移

（単位：千円）

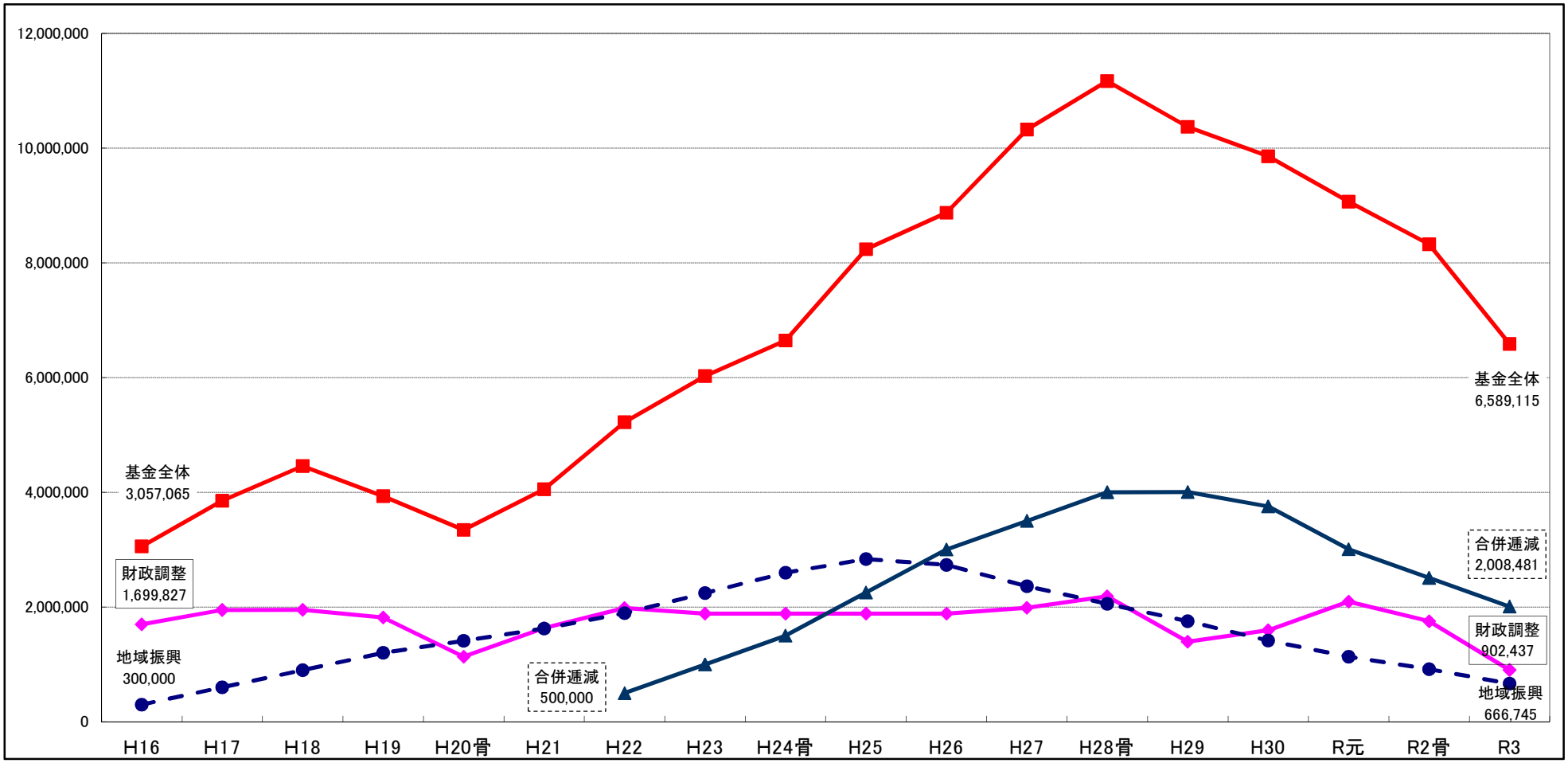

	H16	H17	H18	H19	H20骨	H21	H22	H23	H24骨	H25	H26	H27	H28骨	H29	H30	R元	R2骨	R3
合併逓減							500,000	1,000,129	1,500,340	2,250,754	3,001,562	3,502,723	4,003,420	4,004,153	3,755,121	3,007,041	2,508,431	2,008,481
財政調整	1,699,827	1,950,275	1,953,157	1,819,249	1,133,032	1,634,027	1,984,741	1,885,257	1,885,687	1,886,212	1,886,919	1,987,708	2,188,117	1,393,631	1,594,017	2,094,637	1,752,403	902,437
地域振興	300,000	600,079	900,583	1,202,009	1,413,626	1,624,885	1,895,575	2,246,065	2,596,555	2,837,272	2,733,019	2,364,188	2,054,675	1,755,063	1,415,498	1,136,198	916,727	666,745
基金全体	3,057,065	3,853,754	4,458,563	3,934,475	3,346,335	4,050,801	5,220,287	6,026,031	6,644,620	8,237,337	8,874,710	10,323,355	11,170,151	10,373,127	9,858,771	9,064,420	8,325,197	6,589,115

※R元までは決算額、R2以降は年度末見込み額

■一般会計年度別 市債現在高（見込み）の推移

（単位：千円）

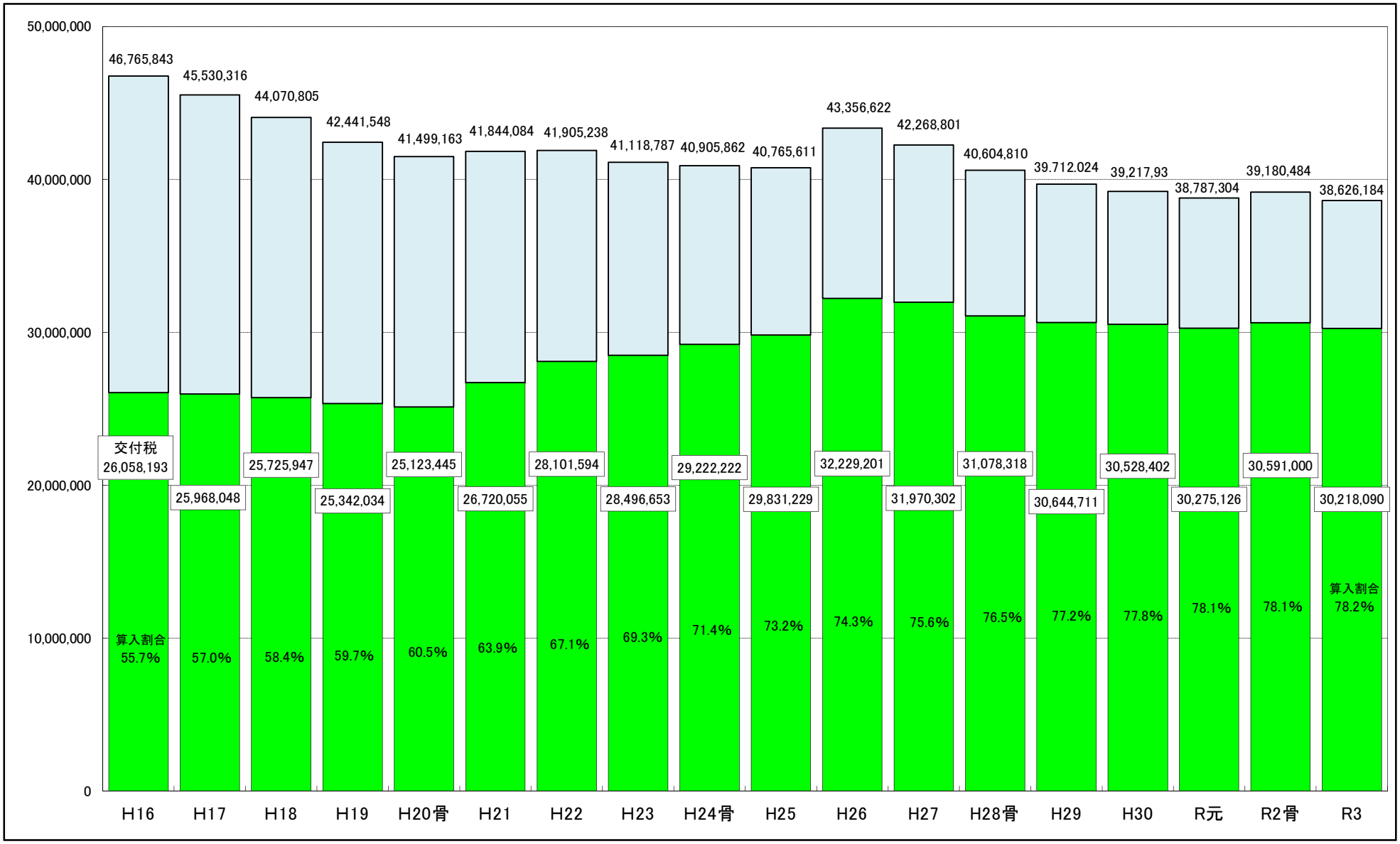

※R元までは決算額、R2以降は年度末見込み額

※うち交付税は、各区分の地方債残高に対する地方交付税算入率を乗じて理論的に算出したもの

■全会計年度別 市債現在高（見込み）の推移

（単位：千円）

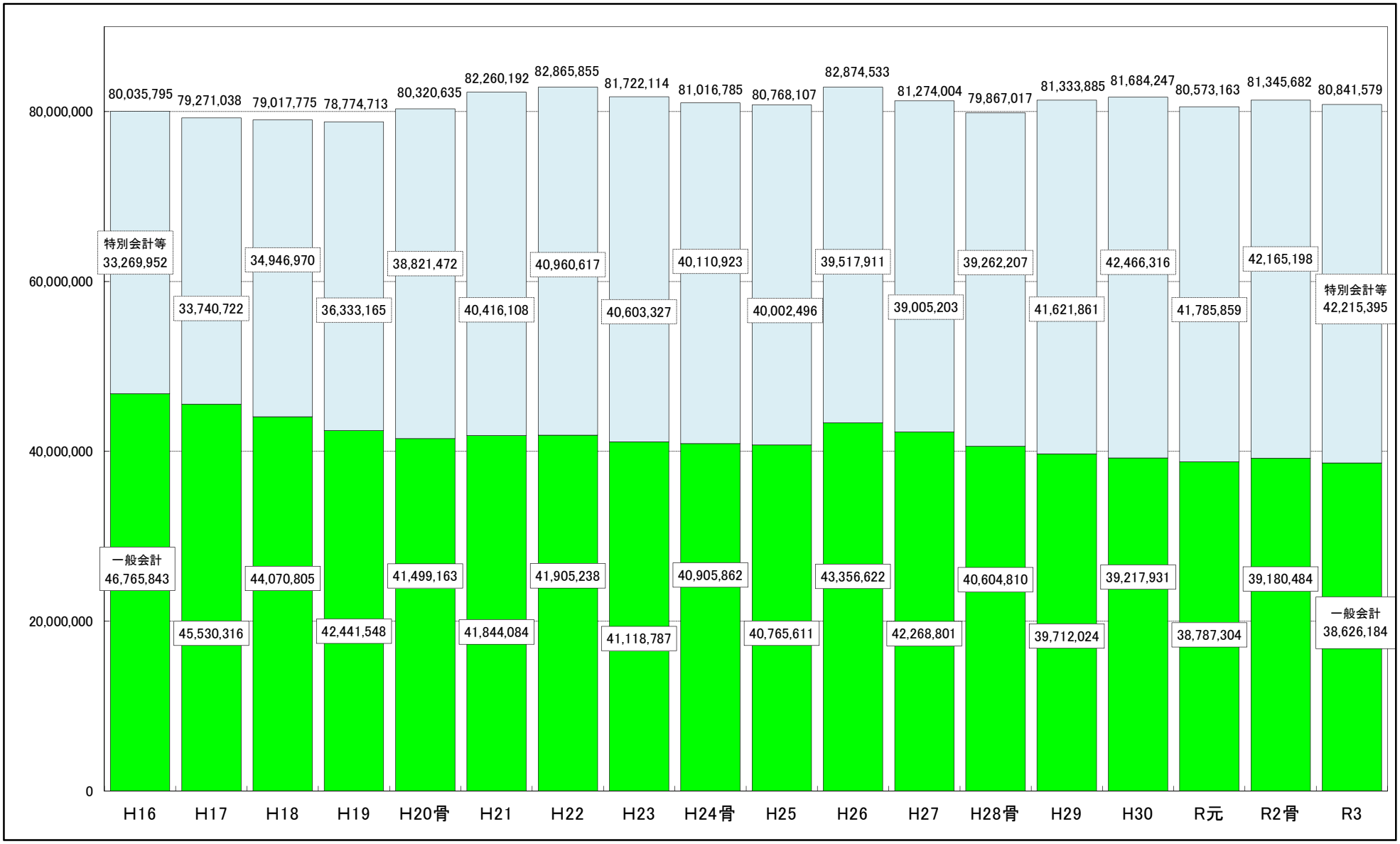

※R元までは決算額、R2以降は年度末見込み額

■年度別 普通交付税の推移

（単位：千円）

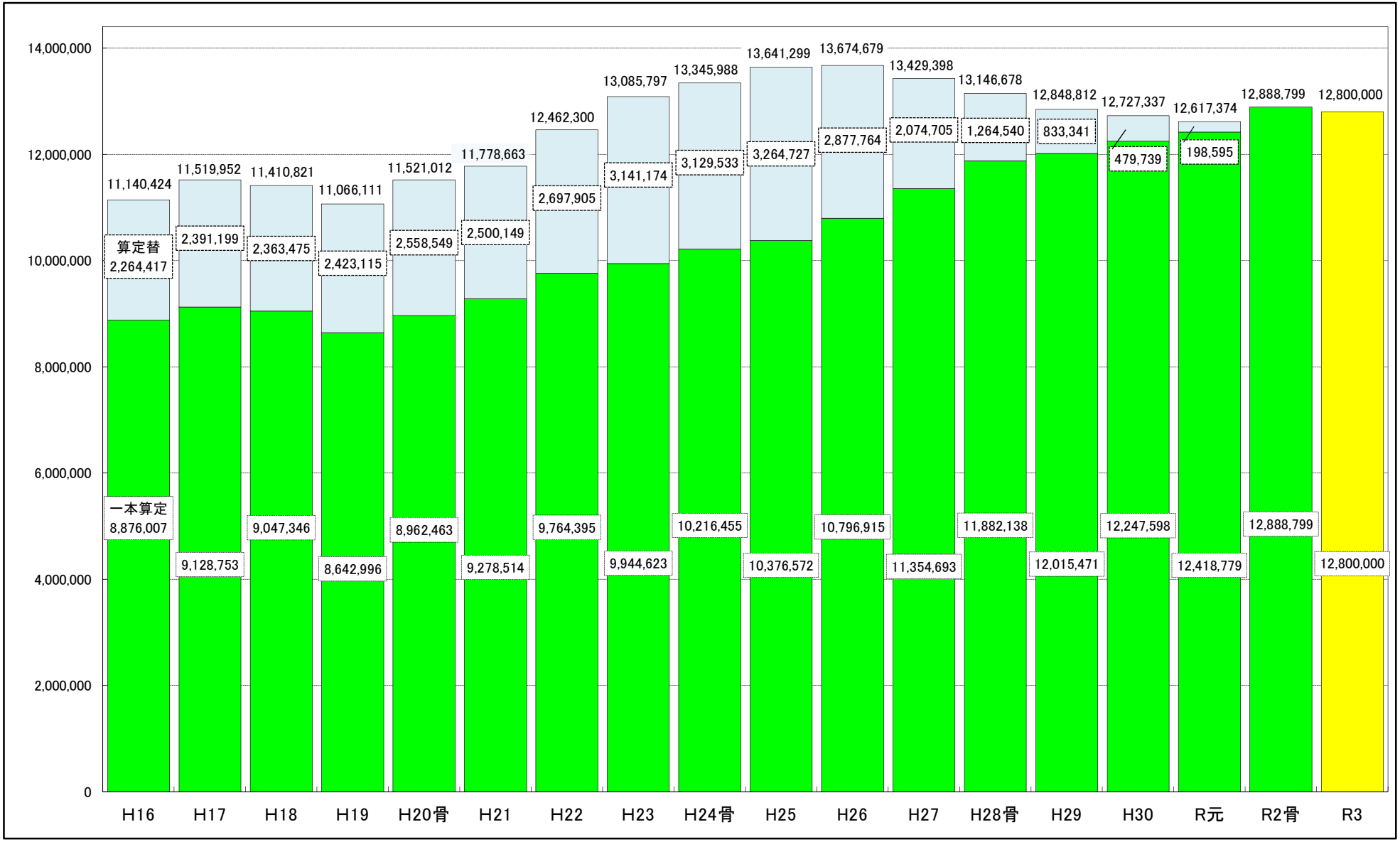

※R2までは実績、R3は当初予算計上額

※R2からは、一本算定のみ

■年度別 臨時財政対策債発行可能額の推移

（単位：千円）

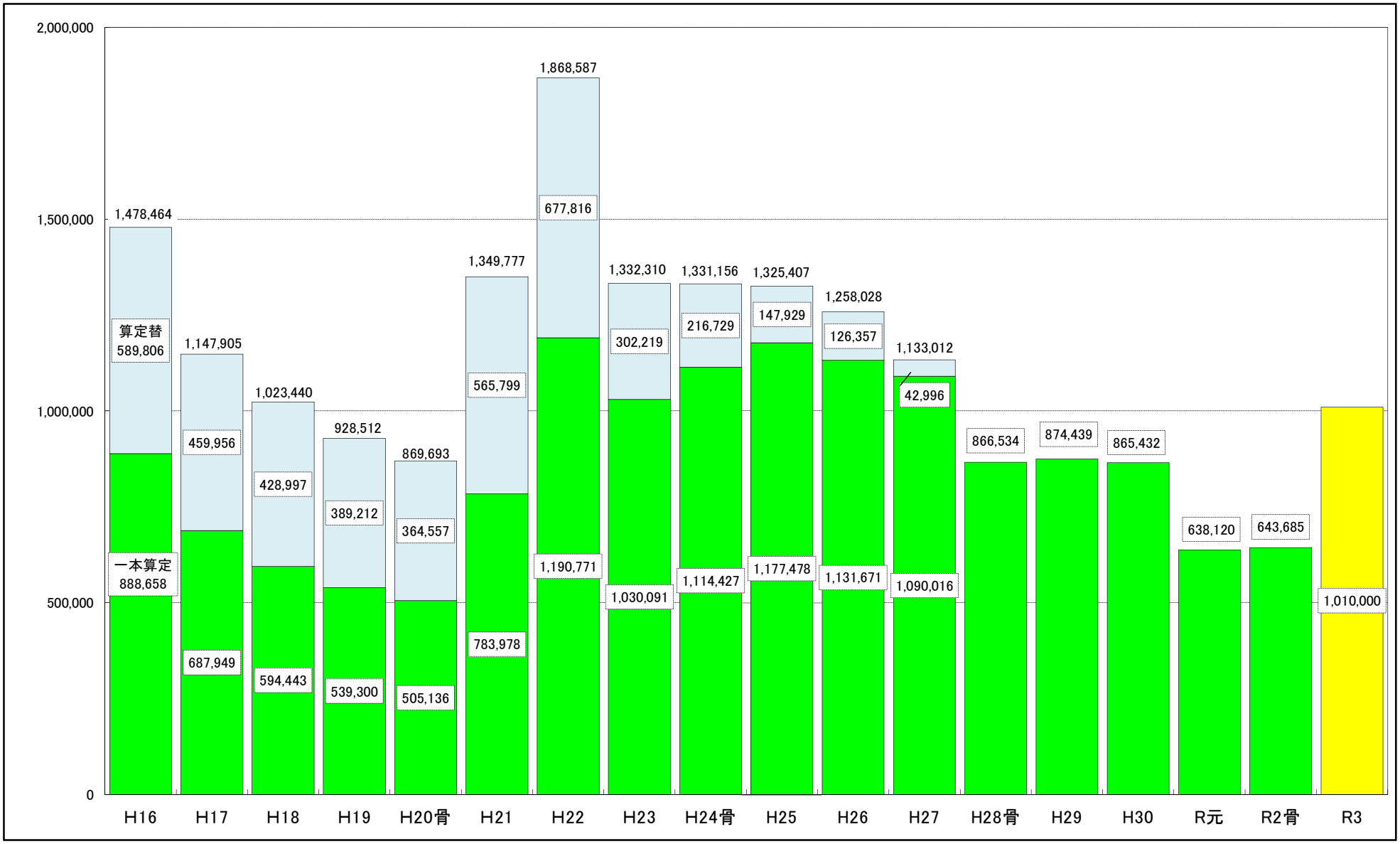

※R2までは実績、R3は当初予算計上額（H28～R元は一本算定が算定替額より多かったため総額で計上）

■第２次京丹後市総合計画・基本計画に基づく歳出予算分類

（単位：千円、％）

目標			基本方針			計画項目		
1 歴史・文化、地場産業等の地域資源を活かしたまち	2,616,331	7.4	1 産業基盤の維持・発展を図るとともに京丹後型「新グリーン経済」を構築します	2,016,187	5.7	1 地域経済を担う商工業の振興	805,363	2.3
						2 ６次産業化・ブランド化で農林業を振興	1,168,374	3.3
						3 つくり育てる漁業と海業の推進	42,450	0.1
			2 京丹後ならではの観光・交流で極上のふるさとをつくります	600,144	1.7	4 滞在型観光・スポーツ観光の促進	600,144	1.7
2 美しいふるさとの自然環境を守り次代に継承するまち	1,619,345	4.6	3 次世代エネルギーを活かし、環境未来都市をつくります	1,619,345	4.6	5 次世代への美しい自然環境の継承	44,646	0.1
						6 脱炭素型社会の構築と気候変動への適応	15,090	0.1
						7 ごみの削減と再資源化の推進	1,559,609	4.4
3 健やかで生きがいのあるくらしを実現するまち	3,852,518	11.0	4 生涯現役で活躍する健康長寿社会を形成します	3,852,518	11.0	8 生涯にわたる体とこころの健康づくり	659,563	1.9
						9 地域包括医療・ケア体制の充実	3,192,955	9.1
4 安全で安心してくらせるまち	5,272,830	14.9	5 災害に強く、安心して暮らせるまちをつくります	912,636	2.6	10 地域ぐるみによる消防・救急・防災体制の充実	895,033	2.5
						11 防犯・交通安全対策の推進	17,603	0.1
			6 地域生活に活力を生む社会基盤を着実に整備します	4,360,194	12.3	12 快適な都市空間の形成	86,419	0.2
						13 高速道路網と安全な生活道路網の整備促進	1,144,529	3.2
						14 安全でうるおいのある住環境の形成	78,471	0.2
						15 ひとが行き交う公共交通の充実	376,731	1.1
						16 きれいな水を循環させる上下水道の整備	2,074,894	5.9
						17 未来都市の実現に向けた情報基盤の整備	599,150	1.7
5 お互いに支え合い、助け合うまち	4,873,578	13.8	7 支え合い、助け合う福祉のまちづくりを推進します	4,484,030	12.7	18 支え合い、助け合う地域福祉の推進	1,101,777	3.1
						19 地域で共に生きる障害者福祉の推進	1,941,776	5.5
						20 暮らしに生きがいのある健康長寿のまちづくり	1,440,477	4.1
			8 参加と協働でいきいきと活躍できる環境を築きます	389,548	1.1	21 市民参画・協働によるまちづくり	362,190	1.0
						22 人権を尊重するまちづくり	4,029	0.0
						23 男女共同参画社会の構築	1,408	0.0
						24 国際交流・多文化共生と広域連携の促進	21,921	0.1
6 次代を担う子どもたちが「学び」を通じて夢をいだき、いきいきと成長するまち	5,016,061	14.2	9 夢と希望を持って、未来に飛躍する人づくりを進めます	5,016,061	14.2	25 子育て支援の総合的な推進	3,060,534	8.7
						26 未来を拓く学校教育の充実	1,472,382	4.2
						27 多様な学びを支援する社会教育の充実	333,504	0.9
						28 芸術・文化を活かしたまちづくりの推進	149,641	0.4
7 誰もが幸福をますます実感できる市民総幸福のまち	12,069,337	34.1	10 「幸福」を中心軸に据え総合計画の実現に向けた行財政運営	12,069,337	34.1	29 幸福度指標を活用した施策点検	9,454	0.0
						30 効率的・効果的な行財政運営	12,059,883	34.1
	35,320,000	100.0		35,320,000	100.0		35,320,000	100.0

■新型コロナウイルス感染症対応地方創生臨時交付金充当事業一覧

（単位：千円）

NO.	事業名称	項目名称	事業費	財源内訳				所管部局	
				臨時交付金	国・府補助金	基金繰入額	一般財源	部	課
1	福祉施設入所予定者PCR検査費用支援事業	福祉施設入所予定者PCR検査費用補助金	12,000	10,000	0	2,000	0	健康長寿福祉部	長寿福祉課
2	福祉施設従事者宿泊費用支援事業	福祉施設従事者宿泊費用補助金	3,000	2,000	0	1,000	0	健康長寿福祉部	長寿福祉課
3	感染症予防対策事業	感染症対策用物品購入経費	21,601	13,240	0	2,000	6,361	健康長寿福祉部	健康推進課
4	中小企業緊急雇用調整助成事業	中小企業緊急雇用調整助成金	50,000	45,000	0	5,000	0	商工観光部	商工振興課
5	農林水産業緊急支援事業	事業継続応援給付金	3,000	2,000	0	1,000	0	農林水産部	農業振興課
6	金融支援事業	新型ｺﾛﾅｳｲﾙｽ感染症対策利子補給金	23,000	20,000	0	2,000	1,000	商工観光部	商工振興課
7	商工業緊急支援事業	中小企業事業継続応援給付金	220,000	198,000	0	22,000	0	商工観光部	商工振興課
8	商工業緊急支援事業	宿泊業緊急支援給付金	75,000	67,500	0	7,500	0	商工観光部	商工振興課
9	地域消費喚起事業	ｸｰﾎﾟﾝ券発行事業	66,900	60,000	0	6,500	400	商工観光部	商工振興課
10	滞在型観光地づくり推進事業	観光地域づくりﾁｬﾚﾝｼﾞ支援事業補助金	45,000	40,500	0	4,500	0	商工観光部	観光振興課
11	新たなﾜｰｸ･ﾗｲﾌｽﾀｲﾙ等住宅改修事業	新たなﾜｰｸ･ﾗｲﾌｽﾀｲﾙ等住宅改修補助金	10,000	9,000	0	1,000	0	建設部	都市計画・建築住宅課
12	災害対策一般経費	感染症対策用物品購入経費	3,034	2,000	0	0	1,034	総務部	総務課
13	図書館管理運営事業	図書消毒機購入経費	7,967	7,000	0	500	467	教育委員会事務局	生涯学習課
合　計			540,502	476,240	0	55,000	9,262		

※基金については、新型コロナウイルス感染症支え合い基金。

交付限度額	１次分	通常分	287,182千円	
	２次分	通常分	1,080,858千円	事業継続等への対応分：410,748、新しい生活様式等への対応分：670,110
	３次分	通常分	508,451千円	新型コロナウイルス感染症対応分：173,440、地域経済対応分：335,011
	補助裏分		37,240千円	
	合　計		1,913,731千円	令和2年度活用分；1,437,491（うち：第３次通常分69,451）

【議案第52号】

令和3年度　一般会計予算

議会事務局　主要事業説明資料

予算科目			本年度予算額	前年度予算額	増減額	参考R元決算額		
	款	01 議会費	2,469千円	2,430千円	39千円	1,937千円	部	議会事務局
	項	01 議会費						
	目	01 議会費					課	議会総務課
	事業	03 議会広報事業						

		国庫支出金	府支出金	市債	繰入金	その他	一般財源
総合計画計画項目	30 行財政改革大綱（効率的・効果的な行財政運営）						2,469

目的・趣旨	市議会の活動状況、議案等の審議の経過及び結果などを市民に分かりやすく周知するため、広報紙を発行する。	主な財源	

事業概要		
	○議会だより印刷製本費 21,100部 × 4回発行	2,331千円
	○広報編集委員会委員参集費用弁償 8人 × 車賃25円/km × 6日 × 4定例会	100千円
	○広報編集委員研修会参加経費（費用弁償、有料道路通行料等） 京都府市町村振興協会主催	28千円
	○消耗品費（事務消耗品）	10千円

予算科目			本年度予算額	前年度予算額	増減額	参考R元決算額		
	款	01 議会費	8,313千円	8,284千円	29千円	5,334千円	部	議会事務局
	項	01 議会費						
	目	01 議会費					課	議会総務課
	事業	04 議員活動･議会渉外活動事業						

総合計画計画項目	国庫支出金	府支出金	市債	繰入金	その他	一般財源
30 行財政改革大綱（効率的・効果的な行財政運営）						8,313

目的・趣旨

市民の多様なニーズをくみあげながら、議会の政策形成機能及び監視機能の充実を図るため、研修及び調査研究により議員の資質及び能力の向上を図る。

主な財源

事業概要

○費用弁償等	1,757千円
・本会議、委員会等参集費用弁償	636千円
・議長会等会議出席費用	1,121千円
○行政視察（常任委員会、議会運営委員会、特別委員会）	1,663千円
・費用弁償	1,073千円
・視察先土産、資料代	44千円
・バス借上料、バス運転委託料、燃料費、有料道路通行料	525千円
・旅行取扱手数料	21千円
○議員研修会	663千円
・講師等謝金（1回分）	80千円
・講師等旅費（1回分）	58千円
・費用弁償	380千円
・視察先土産	4千円
・バス運転委託料、燃料費、有料道路通行料	141千円
○政策討論会議（1回）	138千円
・講師等謝金	80千円
・講師等旅費	58千円
○議会報告会（4回）	100千円
・費用弁償	88千円
・会場借上料	12千円
○参考人等実費弁償	92千円
○議長交際費	300千円
○政務活動費交付金	3,600千円
15,000円 × 20人 × 12月	3,600千円

予算科目			本年度予算額	前年度予算額	増減額	参考R元決算額		
	款	01 議会費	13,145千円	13,943千円	△ 798千円	11,336千円	部	議会事務局
	項	01 議会費						
	目	01 議会費					課	議会総務課
	事業	50 議会一般経費						

総合計画計画項目	国庫支出金	府支出金	市債	繰入金	その他	一般財源
30 行財政改革大綱（効率的・効果的な行財政運営）						13,145

目的・趣旨

本会議及び委員会等の審議の経過を記録するため会議録を調製し公開するとともに、迅速な情報公開を行うため映像配信を行う。
議会に対して、市民の関心が高まるように「一般質問のお知らせ」を発行し積極的に情報発信する。

主な財源

事業概要

○会議録作成委託料	5,577千円
・定例会、臨時会（38部 × 5回）	
・全員協議会、常任委員会等（9,300分）	
○職員旅費等	1,248千円
・行政視察随行、旅行取扱手数料	175千円
・市議会議長会等随行及び会議	994千円
・研修会（JIAM、近畿3回、京都府1回ほか）	79千円
○一般質問のお知らせ発行（21,000部 × 4回）	457千円
・用紙代	176千円
・新聞折込手数料	281千円
○映像配信システム	2,464千円
・委託料	2,392千円
・専用回線使用料	72千円
○会議録検索システム委託料	1,734千円
○文書共有・会議システムソフトウェア使用料	66千円
○消耗品費等	827千円
・書籍、事務消耗品、新聞購読料、名刺印刷、修繕料等	
○負担金	772千円
・全国市議会議長会等	669千円
・議員公務災害補償組合負担金	92千円
・各種研修負担金	11千円

【議案第52号】

令和3年度　一般会計予算

市長公室　主要事業説明資料

予算科目			本年度予算額	前年度予算額	増減額	参考R元決算額		
	款	02 総務費	9,592千円	16,326千円	△ 6,734千円	7,122千円	部	市長公室
	項	01 総務管理費						
	目	01 一般管理費					課	秘書広報広聴課
	事業	03 秘書･渉外事務						

総合計画計画項目	国庫支出金	府支出金	市債	繰入金	その他	一般財源
30 行財政改革大綱（効率的・効果的な行財政運営）						9,592

目的・趣旨	主な財源
市長及び副市長の公務及び慶弔対応等の渉外業務を円滑に遂行する。	

事業概要

○会計年度任用職員任用経費（公用車管理員：1人）	2,854 千円
○公務出張経費（国・府要望等）	2,805 千円
・旅費	2,200 千円
・有料道路通行料、自動車借上料、駐車場使用料	605 千円
○公用車維持管理経費（2台）	662 千円
・燃料費、修繕料、消耗品	413 千円
・車検経費（黒クラウン）	249 千円
○交際費（市長交際費、弔慰金）	1,500 千円
○秘書・渉外業務経費（事務用品、来客用茶葉等）	192 千円
○負担金	1,579 千円
・全国市長会負担金	357 千円
・近畿市長会負担金	135 千円
・京都府市長会負担金	858 千円
・北京都政経文化懇話会負担金	96 千円
・オリンピック･パラリンピック首長連合負担金	100 千円
・京都府副市長会負担金	3 千円
・各種研修負担金	30 千円

予算科目			本年度予算額	前年度予算額	増減額	参考R元決算額	部	市長公室
	款	02 総務費	1,820千円	1,800千円	20千円	1,799千円	課	秘書広報広聴課
	項	01 総務管理費						
	目	01 一般管理費						
	事業	07 市ﾎｰﾑﾍﾟｰｼﾞ運用管理事業						

総合計画計画項目	21 市民参画・協働によるまちづくり	国庫支出金	府支出金	市債	繰入金	その他	一般財源
						220	1,600

目的・趣旨	市ホームページによる市政情報やくらしの情報、災害情報、新型コロナウイルス情報、子育て情報、移住・定住情報、観光・イベント情報、企業・事業主向け情報などを提供し、市民の利便性の向上や市民参画の推進、市の魅力発信による交流人口・関係人口の増加を図る。	主な財源	諸収入　ﾎｰﾑﾍﾟｰｼﾞ有料広告収入　220

事業概要		
	○ホームページ保守経費	1,802 千円
	○ホームページ管理・技術研修経費	14 千円
	○Web関連専門書籍等	4 千円

予算科目			本年度予算額	前年度予算額	増減額	参考R元決算額	部	市長公室
	款	02 総務費	642千円	642千円	0千円	664千円	課	秘書広報広聴課
	項	01 総務管理費						
	目	01 一般管理費						
	事業	08 功労者表彰等事務						

総合計画計画項目	30 行財政改革大綱（効率的・効果的な行財政運営）	国庫支出金	府支出金	市債	繰入金	その他	一般財源
							642

目的・趣旨	市表彰条例等に基づき、自治功労者等審査委員会の開催、表彰の実施など、適正な表彰事務を行い、被表彰者の功績をたたえる。	主な財源	

事業概要		
	○自治功労者等審査委員会	63 千円
	・委員報酬（4千円×7人×2回）	56 千円
	・委員費用弁償	7 千円
	○功労者等表彰経費	579 千円
	・表彰者記念品	497 千円
	・表彰関係経費（表彰状印刷、賞状、筒等）	82 千円

予算科目			本年度予算額	前年度予算額	増減額	参考R元決算額		
	款	02 総務費	4,896千円	6,861千円	△ 1,965千円	5,306千円	部	市長公室
	項	01 総務管理費						
	目	02 職員管理費					課	人事課
	事業	01 人事給与事務						

総合計画計画項目	国庫支出金	府支出金	市債	繰入金	その他	一般財源
30 行財政改革大綱（効率的・効果的な行財政運営）						4,896

目的・趣旨	主な財源
職員の人事管理及び給与事務を適正に行うための一般事務経費	

事業概要

○人事管理経費 1,976千円
- 給与人事システムサポート負担金 1,555千円
- 給与支給明細書印刷代 232千円
- 参考図書、事務用消耗品等 99千円
- その他（事務担当者会議職員旅費等） 90千円

○職員採用試験【実施時期：令和3年6月及び9月予定】 945千円
- 募集チラシ用紙代、新聞折込代 245千円
- 採点委託料 700千円

○職員募集広報 1,720千円
- リクルーティングサイト制作委託料 1,720千円

○会計年度任用職員募集 123千円
- 募集チラシ用紙代、新聞折込代 123千円

○委員会・審議会開催経費 132千円
- 公務災害補償等認定委員会 報酬 4千円×5人×2回 40千円
- 公務災害補償等審査会 報酬 4千円×3人×2回 24千円
- 特別職報酬等審議会 報酬 4千円×5人×2回（会議） 40千円
  報酬 4千円×2人×1回（答申） 8千円
- 公務災害補償等認定委員会委員等 費用弁償 20千円

予算科目		本年度予算額	前年度予算額	増減額	参考R元決算額		
款	02 総務費	2,769千円	2,764千円	5千円	2,636千円	部	市長公室
項	01 総務管理費						
目	02 職員管理費					課	人事課
事業	02 職員研修会事務						

総合計画計画項目	国庫支出金	府支出金	市債	繰入金	その他	一般財源
30 行財政改革大綱（効率的・効果的な行財政運営）					842	1,927

目的・趣旨

「職員人材育成基本方針」及び「職員研修計画」に基づき、職務の遂行に必要な知識・技能等を習得する研修を実施し、行政運営能力の向上と質の高い行政サービスを提供する。

主な財源

諸収入	京都府市町村職員等共同研修助成金	842

事業概要

○集合研修　1,285 千円
- 研修委託料　1,200 千円
- 講師謝金　62 千円
- 研修用事務経費（消耗品費、バス燃料費、運転委託費用等）　23 千円

【実施予定の研修】

新規採用職員研修（採用時・中間・後期）
管理・監督職（評価者）研修
新規採用職員人材育成担当者研修
まちづくり人材育成研修（地域政策・企画立案等）
OJT・指導の仕方研修　等

○派遣研修　1,484 千円
- 旅費　1,000 千円

【主な派遣研修先】

京都府市町村振興協会、全国市町村国際文化研修所、
京都府北部5市共通職員研修、京都府北部7市職員合同研修等

- 負担金（北部7市合同研修、全国市町村国際文化研修所研修等）　472 千円
- 有料道路通行料（北部7市合同研修、共済組合研修）　12 千円

【研修内容】

階層別研修（新規採用職員、5年目職員、10年目職員、管理・監督職等）
人材養成研修（政策法務、コンプライアンス、自治体訴訟、危機管理等）等

予算科目			本年度予算額	前年度予算額	増減額	参考R元決算額	部	市長公室
	款	02 総務費	3,740千円	2,361千円	1,379千円	2,400千円	課	人事課
	項	01 総務管理費						
	目	02 職員管理費						
	事業	03 職員派遣研修事務						

総合計画計画項目	30 行財政改革大綱（効率的・効果的な行財政運営）	国庫支出金	府支出金	市債	繰入金	その他	一般財源
						27	3,713

目的・趣旨	国、京都府等に職員を派遣し、政策立案過程や課題解決方法等を学ぶとともに、専門的かつ総合的な知識と技能の修得により、職員の資質を高める。	主な財源	諸収入　公舎使用料負担金　27

事業概要

〇派遣経費　3,740 千円

- 赴任･帰任旅費、派遣先訪問旅費、人事評価面談経費等　370 千円
- 住居費用（3室）　3,370 千円

〇派遣先

- 中小企業庁 経営支援部 小規模企業振興課　1人（令和２年度から継続）
- 文部科学省　1人（新規）
- 京都府 商工労働観光部 染織・工芸課　1人（新規）

予算科目			本年度予算額	前年度予算額	増減額	参考R元決算額	部	市長公室
	款	02 総務費	10,776千円	10,123千円	653千円	7,990千円	課	人事課
	項	01 総務管理費						
	目	02 職員管理費						
	事業	04 福利厚生事務						

総合計画計画項目	30 行財政改革大綱（効率的・効果的な行財政運営）	国庫支出金	府支出金	市債	繰入金	その他	一般財源
							10,776

目的・趣旨	職員の健康管理の維持・増進と福利厚生を図り、公務の効率を高める。	主な財源	

事業概要

○健康診断　9,031 千円
- 職員健康診断委託料　5,841 千円
- 会計年度任用職員等（病院を除く）健康診断委託料　3,190 千円

○ストレスチェック　1,560 千円
- ストレスチェック委託料（簡易調査票検査、集団分析）　1,320 千円
  ※対象者：職員、会計年度任用職員等（病院を含む）
- 医師派遣委託料（高ストレス者の面接指導）　240 千円

○福利厚生事業　50 千円
- 府内14都市職員交歓体育大会負担金　50 千円

○その他経費　135 千円
- 職員旅費（事務担当者会議等）　109 千円
- 庁舎用救急用品等　17 千円
- 有料道路通行料　9 千円

予算科目			本年度予算額	前年度予算額	増減額	参考R元決算額	部	市長公室
	款	02 総務費	43,368千円	0千円	43,368千円	0千円	課	人事課
	項	01 総務管理費						
	目	02 職員管理費						
	事業	05 ふるさと創生職員制度推進事業						

総合計画計画項目	30 行財政改革大綱（効率的・効果的な行財政運営）	国庫支出金	府支出金	市債	繰入金	その他	一般財源
							43,368

目的・趣旨	アフターコロナを展望した地方創生が求められる中、京丹後市に帰ってきたい、あるいは地方での暮らしと仕事をしたいと考えている方々の受け皿を創設するとともに、Ｉターン・Ｕターンの活性化にもつなげるための任期付職員「ふるさと創生職員」（副業可）の採用経費	主な財源	

事業概要

○ ふるさと創生職員制度　43,368 千円

【人数】　15人

・令和2年度採用 5人（12か月）

・令和3年度採用 10人（10月1日～、6か月）

【任期】３年間

【勤務日数】週２日～週４日

・給料	24,997 千円
・職員手当（通勤手当、期末手当、勤勉手当）	7,258 千円
・社会保険料、雇用保険等	5,192 千円
・住居借上げ補助金	2,621 千円
・職員採用委託料（広報戦略、Web募集、採用試験支援等）	3,300 千円

【業務】

令和2年度採用

・ワーケーション推進担当

・空き家再生推進担当

・「百才活力社会」ライフシフト推進担当

・シティプロモーション推進担当

・ICT推進担当

令和3年度採用（想定）

・ふるさと応援推進担当

・京丹後「農」のブランド推進担当

・新たな価値創造の観光推進担当

・都市計画-社会基盤づくり-推進担当

・文化財×観光の魅力アップ推進担当　など

予算科目		本年度予算額	前年度予算額	増減額	参考R元決算額		
款	02 総務費	18,082千円	17,509千円	573千円	17,414千円	部	市長公室
項	01 総務管理費						
目	05 広報費					課	秘書広報広聴課
事業	01 広報広聴事業						

総合計画計画項目	国庫支出金	府支出金	市債	繰入金	その他	一般財源
21 市民参画・協働によるまちづくり	290	1,845			370	15,577

目的・趣旨

市民の市政参加の推進及び市政情報の共有を図るため、広報紙を発行するとともに、フェイスブックなどのSNSやコミュニティFM放送の利活用により、市政情報等を効果的に発信する。
また、LINEアプリの機能を拡張し、市民への迅速な情報の伝達と発信に活用する。

主な財源

国補	障害者地域生活支援事業費補助金	290
府補	障害者地域生活支援事業費補助金	145
府補	きょうと地域連携交付金（京丹後ｺﾐｭﾆﾃｨFM放送委託料）	1,700
諸収入	広報郵送料負担金	106
諸収入	広報紙有料広告収入	264

事業概要

○広報紙作成経費　11,856 千円
- 広報京丹後印刷　20,850部（20頁）年12回発行　6,330 千円
- おしらせ版印刷　20,550部（12頁）年12回発行　3,776 千円
- 広報京丹後とおしらせ版の音訳データ作成等委託料　1,058 千円
- 広報紙編集用ソフト使用料　156 千円
- 広報紙発送料　450 千円
- インターネット回線使用料　86 千円

○市政情報放送経費　4,530 千円
- FMたんご放送委託料　4,530 千円

○LINEアプリ機能拡張経費　1,320 千円

○広報広聴業務経費（事務用品、カメラ修繕等）　342 千円

○負担金　34 千円
- 日本広報協会会費　24 千円
- 京都府広報協議会会費　10 千円

予算科目			本年度予算額	前年度予算額	増減額	参考R元決算額		
	款	02 総務費	23,933千円	18,603千円	5,330千円	17,341千円	部	市長公室
	項	01 総務管理費						
	目	08 庁舎管理費					課	大宮市民局
	事業	02 大宮庁舎管理事業						

総合計画計画項目	国庫支出金	府支出金	市債	繰入金	その他	一般財源
30 行財政改革大綱（効率的・効果的な行財政運営）					3,001	20,932

目的・趣旨

大宮庁舎の円滑な運営を行うため、庁舎及び公用車を適切に維持管理する。

主な財源

使用料	公有財産使用料	3,000
諸収入	公衆電話料	1

事業概要

○庁舎維持管理経費　23,070千円

- 光熱水費及び燃料費（電気、上下水道、ガス）　9,166千円
- 修繕料（庁舎維持補修等）　1,151千円
- 施設清掃委託料（庁舎内清掃）　954千円
- 設備保守点検等委託料（自動ドア、エレベーターほか）　1,819千円
- 宿直業務委託料（宿直1人）　2,939千円
- 環境衛生管理委託料（建築物衛生法に基づく業務）　2,052千円
- 火災保険料（庁舎、車庫）　40千円
- 工事請負費（キュービクル・自家発電設備修繕）　4,631千円
- その他経費（消耗品費、廃消火器処理手数料ほか）　318千円

○公用車維持管理経費　758千円

- 燃料費、修繕料（3台）　610千円
- 車検費用　対象車2台（登録手数料、自動車重量税）　63千円
- 保険料（自動車損害保険料3台、自賠責保険料2台）　85千円

○駐車場用地借上料（社協前職員駐車場：289㎡）　105千円

予算科目		本年度予算額	前年度予算額	増減額	参考R元決算額		
款	02 総務費	16,269千円	13,148千円	3,121千円	17,164千円	部	市長公室
項	01 総務管理費						
目	08 庁舎管理費					課	網野市民局
事業	03 網野庁舎管理事業						

総合計画計画項目	国庫支出金	府支出金	市債	繰入金	その他	一般財源
30 行財政改革大綱（効率的・効果的な行財政運営）					383	15,886

目的・趣旨

網野庁舎の円滑な運営を行うため、庁舎及び公用車を適切に維持管理する。

主な財源

使用料	公有財産使用料	222
諸収入	網野庁舎光熱水費負担金	160
諸収入	公衆電話料	1

事業概要

【庁舎：網野庁舎別館・網野健康福祉センター】

○庁舎維持管理経費　11,721千円
- 光熱水費及び燃料費（電気、上下水道、ガス、灯油ほか）　5,660千円
- 修繕料（庁舎維持補修等）　300千円
- 施設清掃委託料（庁舎内清掃・床清掃・除草）　925千円
- 設備維持管理費及び保守点検業務委託料　1,520千円
  （自家用電気工作物保安管理、自動ドア、消防設備ほか）
- 宿直業務委託料（宿直1人）　2,939千円
- デマンド監視業務委託料　82千円
- 火災保険料（庁舎・倉庫ほか）　28千円
- その他経費（消耗品費、ごみ持込処理手数料ほか）　267千円

○公用車維持管理経費　944千円
- 燃料費、修繕料（4台）　767千円
- 車検費用　対象車2台（登録手数料、自動車重量税）　80千円
- 保険料（自動車損害保険料4台、自賠責保険料2台）　97千円

○ポリ塩化ビフェニル（PCB）処理経費　3,604千円
- 産業廃棄物処理手数料　2,834千円
- PCB収集運搬委託料　770千円

予算科目			本年度予算額	前年度予算額	増減額	参考R元決算額		
	款	02 総務費	18,717千円	14,189千円	4,528千円	13,135千円	部	市長公室
	項	01 総務管理費						
	目	08 庁舎管理費					課	丹後市民局
	事業	04 丹後庁舎管理事業						

総合計画計画項目	国庫支出金	府支出金	市債	繰入金	その他	一般財源
30 行財政改革大綱（効率的・効果的な行財政運営）			3,200		198	15,319

目的・趣旨

丹後庁舎の円滑な運営を行うため、庁舎及び公用車を適切に維持管理する。

主な財源

使用料	公有財産使用料	159
諸収入	丹後庁舎光熱水費負担金	39
市債	丹後庁舎環境整備事業債（公共施設等適正管理推進事業債）	3,200

事業概要

○庁舎維持管理経費　18,035千円

- 光熱水費及び燃料費（電気、上下水道、ガス、灯油）　5,253千円
- 修繕料（庁舎維持補修等）　464千円
- 施設清掃委託料（庁舎内清掃、庭木剪定）　771千円
- 設備保守点検等委託料　1,446千円
  （自家用電気工作物保安管理、エレベーター、空調設備ほか）
- 宿日直業務委託料（宿直1人、日直1人）　3,897千円
- デマンド監視業務委託料　56千円
- 環境衛生管理委託料　2,181千円
  （建築物衛生法に基づく環境衛生管理業務）
- 火災保険料（庁舎、車庫、倉庫ほか）　59千円
- 工事設計監理業務委託料　327千円
- 工事請負費（庁舎トイレ洋式化工事）　3,300千円
- その他経費（消耗品費、ごみ持込処理手数料ほか）　281千円

○公用車維持管理経費　682千円

- 燃料費、修繕料（4台）　558千円
- 車検費用　対象車1台（登録手数料、自動車重量税）　40千円
- 保険料（自動車損害保険料4台、自賠責保険料1台）　84千円

予算科目		本年度予算額	前年度予算額	増減額	参考R元決算額		
款	02 総務費	24,122千円	9,491千円	14,631千円	9,693千円	部	市長公室
項	01 総務管理費						
目	08 庁舎管理費					課	弥栄市民局
事業	05 弥栄庁舎管理事業						

総合計画計画項目	国庫支出金	府支出金	市債	繰入金	その他	一般財源
30 行財政改革大綱（効率的・効果的な行財政運営）					1,369	22,753

目的・趣旨

弥栄庁舎の円滑な運営を行うため、庁舎及び公用車を適切に維持管理する。

主な財源

諸収入	弥栄庁舎光熱水費負担金	1,368
諸収入	弥栄庁舎火災保険料	1

事業概要

○庁舎維持管理経費　22,589千円
- 光熱水費及び燃料費（電気、上下水道、灯油など）　2,355千円
- 修繕料（庁内維持補修、非常用自家発電設備整備など）　549千円
- 施設清掃委託料（庁舎内清掃）　203千円
- 設備保守点検等委託料　1,074千円
  （エレベーター、自動ドア、消防設備など）
- 宿日直業務委託料（宿直1人、日直１人）　3,897千円
- デマント監視業務委託料　56千円
- 工事請負費（エレベーター制御盤等交換工事）　14,355千円
- 火災保険料（庁舎、倉庫）　35千円
- その他経費（消耗品費、ごみ持込処理手数料ほか）　65千円

○公用車維持管理経費　485千円
- 燃料費、修繕料（３台）　392千円
- 車検費用　対象車1台（登録手数料、自動車重量税）　28千円
- 保険料（自動車損害保険料３台、自賠責保険料1台）　65千円

○土地借上料　1,048千円
- 庁舎敷地及び駐車場　1,048千円

予算科目			本年度予算額	前年度予算額	増減額	参考R元決算額		
款	02 総務費		13,771千円	10,406千円	3,365千円	9,530千円	部	市長公室
項	01 総務管理費							
目	08 庁舎管理費						課	久美浜市民局
事業	06 久美浜庁舎管理事業							
			国庫支出金	府支出金	市債	繰入金	その他	一般財源
総合計画計画項目	30 行財政改革大綱（効率的・効果的な行財政運営）						419	13,352

目的・趣旨

久美浜庁舎の円滑な運営を行うため、庁舎及び公用車を適切に維持管理する。

主な財源

使用料	公有財産使用料	140
諸収入	久美浜庁舎光熱水費負担金	279

事業概要

○庁舎維持管理経費　12,289 千円
- 光熱水費及び燃料費（電気、上下水道、ガスほか）　2,968 千円
- 修繕料（庁舎維持補修等）　4,359 千円
- 施設清掃委託料（庁舎内清掃）　413 千円
- 施設保守点検等委託料（自動ドア、消防設備ほか）　432 千円
- 宿日直業務委託料（宿直１人、日直１人）　3,897 千円
- デマンド監視業務委託料　82 千円
- 火災保険料（庁舎、倉庫ほか）　23 千円
- その他経費（消耗品費、ごみ持込処理手数料ほか）　115 千円

○公用車維持管理経費　811 千円
- 燃料費、修繕料（４台）　587 千円
- 車検費用　対象車3台（登録手数料、自動車重量税）　106 千円
- 保険料（自動車損害保険料４台、自賠責保険料3台）　118 千円

○自動車借上料（1台）　80 千円

○庁舎倉庫借上料　591 千円

予算科目			本年度予算額	前年度予算額	増減額	参考R元決算額		
	款	02 総務費	9,747千円	9,380千円	367千円	8,064千円	部	市長公室
	項	01 総務管理費						
	目	09 企画費					課	政策企画課
	事業	01 国際交流･多文化共生推進事業						

総合計画計画項目	国庫支出金	府支出金	市債	繰入金	その他	一般財源
24 国際交流・多文化共生と広域連携の促進		1,300				8,447

目的・趣旨

幅広い分野における国際交流を推進し、多文化共生社会を実現するため、京丹後市国際交流協会と連携・協力し外国人相談支援に取り組むほか、国際交流員を任用する。

主な財源

府補　きょうと地域連携交付金（国際交流･多文化共生推進事業）　1,300

事業概要

○国際交流員任用経費（1人）　5,029千円
- 国際交流員（会計年度任用職員）報酬等　3,900千円
- 賃貸住宅仲介手数料、敷金礼金、火災保険料等　382千円
- 国際交流員研修費、旅費、自治体国際化協会負担金等　747千円

※令和3年4月以降任用予定（コロナのため時期未定）

○多文化共生推進プラン評価検討会議（1回開催）　101千円
- 委員（10人）及びアドバイザー（1人）　70千円
- 費用弁償　31千円

○外国人相談支援業務委託料　883千円
- 外国人相談支援業務（雇用、医療、福祉、出産、子育て、子どもの教育等生活に係る適切な情報の提供及び相談）　766千円
- 外国人支援サポーター養成業務　117千円

○多文化共生推進事業委託料　132千円

研修会の開催（一般・職員向け）　1回

○京丹後市国際交流協会活動費補助金　3,569千円

【京丹後市国際交流協会の活動概要】
- 会員数：個人会員100人、団体会員20団体（令和3年1月末時点）
- 令和3年度の主な事業計画

日本語教室の開催、災害時連携事業、外国語講座、国際理解教室の開催、外国人留学生と市内企業とのマッチング事業等

○事務経費（旅費、有料道路通行料）　33千円

予算科目			本年度予算額	前年度予算額	増減額	参考R元決算額		
	款	02 総務費	12,174千円	12,389千円	△ 215千円	12,595千円	部	市長公室
	項	01 総務管理費						
	目	09 企画費					課	政策企画課
	事業	02 京丹後市夢まち創り大学運営事業						

総合計画計画項目	国庫支出金	府支出金	市債	繰入金	その他	一般財源
24 国際交流・多文化共生と広域連携の促進	6,007					6,167

目的・趣旨

市内の各地域と大学が連携・協働してフィールドワークなどの実践的な活動を通じた、地域課題の解決や地域の活性化を図るための活動を支援する。

主な財源

国補	地方創生推進交付金	6,007

事業概要

○京丹後市夢まち創り大学運営補助金　9,963千円
- コーディネート業務（地域と大学との調整、マイクロバス添乗、映像撮影等）
- シェアハウス管理･運営費（2棟：網野町、丹後町）
- 総会、理事会等の開催

○マイクロバス運行経費（京丹後市⇔京都市、年間30回予定）　1,743千円
- 燃料費　364千円
- バス運転委託料　957千円
- 有料道路通行料　422千円

○オンライン連携等必要経費　310千円

○包括協定締結大学との事業調整等に関する経費　158千円
- 旅費　125千円
- 有料道路通行料　33千円

予算科目			本年度予算額	前年度予算額	増減額	参考R元決算額	部	市長公室
	款	02 総務費	5,130千円	5,194千円	△ 64千円	2,458千円	課	政策企画課
	項	01 総務管理費						
	目	09 企画費						
	事業	04 韓哲･まちづくり夢基金事業						

総合計画計画項目	21 市民参画・協働によるまちづくり	国庫支出金	府支出金	市債	繰入金	その他	一般財源
					5,000		130

目的・趣旨

市民等の夢の実現を後押しするため、韓哲・まちづくり夢基金を活用し、本市の教育、文化、芸術又はスポーツの振興、地域経済活性化のための新産業の交流その他のまちづくりに繋がる人材育成、顕彰等を行う者に対して、企画公募型の補助金を交付して支援する。

主な財源

繰入金　韓哲･まちづくり夢基金繰入金　5,000

事業概要

○韓哲・まちづくり夢基金運用委員会　104千円
- 委員報酬　84千円
  （4千円×7人×3回）
- 費用弁償等　20千円

○韓哲・まちづくり夢基金事業補助金（企画公募型補助金）　5,000千円
1,000千円（上限）×5件＝5,000千円
補助率：事業費の2/3以内（上限1,000千円/件）
※教育、文化、芸術又はスポーツの振興に関する分野の非営利事業は10/10以内

○事務経費　26千円
- 旅費　14千円
- 有料道路通行料及び駐車場使用料　12千円

予算科目			本年度予算額	前年度予算額	増減額	参考R元決算額		
	款	02 総務費	9,454千円	2,060千円	7,394千円	573千円	部	市長公室
	項	01 総務管理費						
	目	09 企画費					課	政策企画課
	事業	05 総合計画･総合戦略推進事業						

総合計画計画項目	29 幸福度指標を活用した施策点検	国庫支出金	府支出金	市債	繰入金	その他	一般財源
							9,454

目的・趣旨	主な財源
第2次京丹後市総合計画及び京丹後市まち・ひと・しごと創生総合戦略の推進のため、京丹後市総合計画審議会を開催し、進捗管理を図るとともに、幸福度指標を活用した施策点検を行うため、幸福度指標作成・分析業務を実施する。 また、令和3年度を始期とする第2次京丹後市総合計画「基本計画」の冊子を作成・配付し、市民及び関係機関への周知を図る。	

事業概要

○京丹後市総合計画審議会開催経費　216千円
- 委員報酬（4千円×30人×１回）　120千円
- 費用弁償等　96千円

○幸福度指標作成・分析業務　7,015千円
- 幸福度指標作成・分析委託料　5,720千円
  総合計画「基本計画」の4つの重点プロジェクトの評価（改善）につながる指標づくりを行うことで、幸福度と政策の関係性を定量的に解明し、絶えず市民の声を施策展開に活かしていく仕組みの構築を目指す。
- 返信用封筒印刷代　72千円
- 通信運搬費（アンケート調査票の発送・回収）　1,223千円
  ※アンケート調査2回、各3,200人予定

○第2次京丹後市総合計画「基本計画」の冊子作成　2,079千円
- 計画冊子（500冊、関係機関配付）　1,320千円
- 概要版（23,000部、全戸配布）　759千円

○会議、各種セミナー等への参加経費　134千円
- 旅費　100千円
- 有料道路通行料及び駐車場使用料　34千円

○その他事務経費　10千円
- 参考図書、事務用品

予算科目			本年度予算額	前年度予算額	増減額	参考R元決算額		
	款	02 総務費	600,012千円	300,032千円	299,980千円	285,589千円	部	市長公室
	項	01 総務管理費						
	目	09 企画費					課	政策企画課
	事業	06 ふるさと応援基金						

総合計画計画項目	国庫支出金	府支出金	市債	繰入金	その他	一般財源
30 行財政改革大綱（効率的・効果的な行財政運営）					600,012	0

目的・趣旨

ふるさと応援寄附金を活用した活力あるふるさとづくりを推進することを目的に、ふるさと応援基金へ積立を行う。

主な財源

財産収入	ふるさと応援基金利子収入	12
寄附金	ふるさと応援寄附金	600,000

事業概要

○ふるさと応援基金積立金　600,012千円

（ふるさと応援寄附金分 600,000千円、利子分 12千円）

＜寄附金の使途＞

- にぎわいのふるさと応援事業
- 環境のふるさと応援事業
- 健康と福祉のふるさと応援事業
- 未来を拓く子どもを育むふるさと応援事業
- 市民協働と生涯学習のふるさと応援事業
- 安心のふるさと応援事業
- コミュニティビジネス応援事業
- 京丹後市韓哲･まちづくり夢基金事業
- 京丹後市新型コロナウイルス感染症支え合い基金事業
- その他市長が必要と認める事業

予算科目			本年度予算額	前年度予算額	増減額	参考R元決算額		
	款	02 総務費	301,664千円	147,901千円	153,763千円	120,578千円	部	市長公室
	項	01 総務管理費						
	目	09 企画費					課	政策企画課
	事業	07 ふるさと応援寄附金推進事業						

総合計画計画項目	30 行財政改革大綱（効率的・効果的な行財政運営）	国庫支出金	府支出金	市債	繰入金	その他	一般財源
							301,664

目的・趣旨	ふるさと納税制度を活用した寄附者への返礼として市の特産品等を贈ることにより、自主財源の増加を図るとともに、特産品等のPRを図る。	主な財源	

事業概要

○特産品等返礼業務委託料　278,832千円

5千円以上の寄附者（市外在住の個人）に返礼の特産品等を贈呈する。

※返礼業務委託先「ふるさと納税ポータルサイト」を増設予定

○クレジット決済経費　18,909千円

- 申込みフォーム業務委託料　15,964千円
- クレジット決済手数料　2,945千円

○寄附手続事務関係経費　823千円

- 印刷製本費（カタログ、封筒、不正防止用紙等）　336千円
- 郵便代　473千円
- 消耗品費　14千円

○会計年度任用職員任用経費（事務補助員1人）　3,100千円

予算科目		本年度予算額	前年度予算額	増減額	参考R元決算額		
款	02 総務費	31,762千円	0千円	31,762千円	0千円	部	市長公室
項	01 総務管理費						
目	09 企画費					課	政策企画課
事業	08 ふるさとﾌﾞﾗﾝﾄﾞ推進事業						

総合計画計画項目	国庫支出金	府支出金	市債	繰入金	その他	一般財源
30 行財政改革大綱（効率的・効果的な行財政運営）						31,762

目的・趣旨

地域、関係団体等との連携やデータ分析に基づくプロモーションにより、ふるさと納税を活用した地域ブランディング及び地域経済の活性化を目指す。

主な財源

事業概要

○プロモーション経費　25,358千円

・ふるさと納税特設サイト充実費用　4,730千円

ふるさと納税を通じたシティプロモーションを展開するため、令和2年度に立ち上げた市特設サイトの充実を図る。（特集記事制作、サイト内動画制作、イメージロゴの作成）

・ウェブ広告等PR費用　20,352千円

ウェブ広告や紙媒体のPRチラシ等を活用し、京丹後市の特産品の魅力を発信するもの。

・PRイベント開催費用　276千円

ふるさと納税返礼品の魅力を知っていただくために、都市部でのPRイベントを開催するもの。

○地域ブランド創出モデル事業委託料〔商工振興課〕　2,904千円

市内事業者と大学・大学生（インフルエンサー）が連携し、地域資源を活かした新たなブランド産品を創出するためのモデル事業。商品開発、市場調査、試験販売等を実施するとともに、SNS等による新商品等のPR・拡散を図る。

○ふるさと応援推進連絡会経費　75千円

・講師謝金（1回）　75千円

○事務経費　3,425千円

・郵送料、封入作業委託料　2,400千円

京丹後市にゆかりのある方へふるさとを応援いただくための呼びかけ

・旅費、有料道路通行料、駐車場使用料　1,025千円

先進自治体職員招へい旅費、企業版ふるさと納税推進のため企業訪問等

予算科目			本年度予算額	前年度予算額	増減額	参考R元決算額		
	款	02 総務費	379千円	0千円	379千円	423千円	部	市長公室
	項	01 総務管理費						
	目	09 企画費					課	政策企画課
	事業	09 まちづくり委員会運営事業						

総合計画計画項目	国庫支出金	府支出金	市債	繰入金	その他	一般財源
21 市民参画・協働によるまちづくり						379

目的・趣旨	主な財源
市民の市政への参加を促し、自治と協働によるまちづくりを推進するため、「まちづくり委員会」を開催する。	

事業概要

○まちづくり委員会開催経費（委員数12人）	379千円
・委員報酬（4千円×12人×4回）	192千円
・アドバイザー報酬（14千円×1人×4回）	56千円
・費用弁償（委員会出席旅費）	85千円
・旅費	17千円
・使用料及び賃借料（有料道路通行料、駐車場使用料）	29千円

予算科目		本年度予算額	前年度予算額	増減額	参考R元決算額		
款	02 総務費	14,087千円	4,858千円	9,229千円	19,530千円	部	市長公室
項	01 総務管理費						
目	09 企画費					課	政策企画課
事業	50 企画一般経費						

総合計画計画項目	国庫支出金	府支出金	市債	繰入金	その他	一般財源
30 行財政改革大綱（効率的・効果的な行財政運営）	1,085					13,002

目的・趣旨

市政の推進を目的に、非常勤特別職を配置する経費や京都府北部7市町で組織する京都府北部地域連携都市圏形成推進協議会等への負担金及び各種会議等への参加経費

主な財源

国補	地方創生推進交付金	1,085

事業概要

○政策参与任用経費（1人） 7,119千円
- 政策参与報酬 6,000千円
- 社会保険料、雇用保険料 963千円
- 費用弁償 156千円

※京丹後市観光公社に配置。令和2年7月より任用中。

○教育参与任用経費（1人） 1,039千円
- 教育参与報酬 954千円
- 費用弁償 85千円

※市長公室に配置

○事務経費 590千円
- 消耗品費、火災保険料 116千円
- 旅費 386千円
- 有料道路通行料及び駐車場使用料 88千円

○負担金 5,339千円
- 全国半島振興市町村協議会負担金 20千円
- 京都府丹後半島振興期成会負担金 10千円
- 全国過疎地域自立促進連盟負担金 223千円
- 京都府北部地域連携都市圏形成推進協議会負担金 3,317千円
- 京都府北部地域連携都市圏形成推進協議会 1,737千円
  広域的地域公共交通計画策定事業負担金
- 平和首長会議メンバーシップ負担金 2千円
- 全国水源の里連絡協議会負担金 20千円
- 幸せリーグ負担金 10千円

予算科目			本年度予算額	前年度予算額	増減額	参考R元決算額		
款	02 総務費		40,718千円	25,252千円	15,466千円	20,844千円	部	市長公室
項	01 総務管理費							
目	10 移住・定住推進費						課	各市民局
事業	01 地域おこし協力隊活動事業							
			国庫支出金	府支出金	市債	繰入金	その他	一般財源
総合計画計画項目	21 市民参画・協働によるまちづくり							40,718

目的・趣旨

人口減少や高齢化が進む中、地域外の人材を誘致し、地域の再生・活性化に向けた活動をしてもらうことで、地域力の維持・強化を図る。

主な財源

事業概要

○地域おこし協力隊（会計年度任用職員）報酬等　21,572千円

市民局	区分	予定人数	任用予定時期等
峰山市民局	継続	1人	R3.6月まで
	新規	1人	R3.7月から
大宮市民局	継続	1人	R3.6月まで
	新規	1人	R3.7月から
網野市民局	継続	1人	年間
丹後市民局	継続	1人	R3.11月まで
	新規	2人	R3.8月から
弥栄市民局	継続	1人	R3.6月まで
	新規	1人	R3.7月から
久美浜市民局	新規	1人	R3.7月から
		2人	R3.10月から

※年度内延べ13人（前年度からの継続5人、新規8人）

令和3年度末任用予定数：9人

○旅費（研修会、講習会等の費用弁償、普通旅費）　863千円

○需用費（事務用品、公用車燃料代、印刷製本費等）　1,577千円

○賃貸住宅仲介手数料　245千円

○自動車損害保険料　205千円

○使用料及び賃借料　9,035千円

（有料道路通行料、自動車借上料、家屋借上料、機械器具借上料）

○備品購入費　2,110千円

パソコン・プリンター7台、デジカメ3台、刈払機2台

○研修参加負担金　111千円

○地域おこし協力隊起業支援補助金　5,000千円

補助率：1/2、上限1,000千円/件

予算科目		本年度予算額	前年度予算額	増減額	参考R元決算額		
款	02 総務費	31,065千円	24,628千円	6,437千円	18,449千円	部	市長公室
項	01 総務管理費						
目	10 移住・定住推進費					課	政策企画課
事業	02 移住促進･空家改修支援事業						

総合計画計画項目	国庫支出金	府支出金	市債	繰入金	その他	一般財源
14 安全でうるおいのある住環境の形成	3,733	5,500		9,000	360	12,472

目的・趣旨

本市への移住・定住を促進するため、移住希望者の相談窓口・案内業務や情報発信等を行うとともに、移住希望者のためのお試し移住体験住宅の運営、京都府の「移住促進事業費補助金」を活用した空家改修等の経費に対する補助金の交付を行う。

主な財源

国補	地方創生推進交付金	3,733
府補	移住促進事業費補助金	5,500
繰入金	ふるさと応援基金繰入金	9,000
諸収入	お試し移住体験住宅貸付料	360

事業概要

○京丹後市移住支援センター運営業務委託料　7,467千円
　業務内容：相談対応窓口の設置、情報収集・発信等

○お試し移住体験住宅運営経費（網野町、弥栄町の2棟分）　1,352千円
　家屋借上料、光熱水費、火災保険料等

○移住促進・空家改修支援事業費補助金（補助率：10/10）　18,600千円

・移住促進住宅整備事業	［府補助分］	2,300千円×5件	11,500千円
（空家改修補助）	［市単独分］	1,400千円×3件	4,200千円
・地域受入体制整備促進事業	［府補助分］	500千円×1件	500千円
（移住者受入活動補助）	［市単独分］	250千円×1件	250千円
・空家流動化促進事業	［府補助分］	100千円×5件	500千円
（所有者家財撤去費補助）	［市単独分］	50千円×3件	150千円
・ホームシェア移住支援事業	［府補助分］	1,000千円×1件	1,000千円
（貸出住居改修補助）	［市単独分］	500千円×1件	500千円

○移住奨励金（補助率：1/2）　100千円×8件　800千円
　（移住者引越経費補助）

○定住空家情報バンク改修委託料　2,200千円

○移住支援動画作成経費　376千円
　動画編集用ノートパソコン1台、カメラ1台
　動画編集用ソフトほか

○その他経費　270千円
　空家活用セミナー、定住空家情報バンクシステム使用料等

予算科目			本年度予算額	前年度予算額	増減額	参考R元決算額		
	款	02 総務費	764千円	809千円	△ 45千円	791千円	部	市長公室
	項	01 総務管理費						
	目	10 移住・定住推進費					課	政策企画課
	事業	03 地域少子化対策･婚活支援事業						

総合計画計画項目	18 支え合い、助け合う地域福祉の推進	国庫支出金	府支出金	市債	繰入金	その他	一般財源
							764

目的・趣旨	少子化の要因となる未婚化及び晩婚化等に対応するため、京丹後市社会福祉協議会が実施する市内独身者の結婚支援を目的とした婚活サポート事業を支援するとともに、婚活イベントを実施する団体等に補助金を交付する。	主な財源	

事業概要

○婚活サポート事業補助金　441千円

【婚活支援センター概要】

結婚を希望する独身者やその家族に対し、世話やき隊による相談支援や婚活に関する情報提供など、伴走支援を行う。

（令和3年度の主な事業計画）

- 婚活ファシリテーター「世話やき隊」による婚活活動支援
- 婚活支援団体の支援と団体間のネットワーク強化
- 結婚を希望する独身者を対象とした恋愛塾講座等の開催
- ホームページの運営、婚活情報提供希望者への情報発信

〔参考〕婚活支援センターの運営状況（令和3年1月末時点）

- 世話やき隊登録者　12人
- 婚活サポート企業　35社
- 婚活情報提供希望者　183人

○婚活イベント開催補助金　300千円

結婚を望む独身男女に出会いの機会を提供する取組に対し、事業の実施に係る経費を支援する。

100千円（上限）×3団体＝300千円

○事務経費（旅費）　23千円

予算科目		本年度予算額	前年度予算額	増減額	参考R元決算額		
款	02 総務費	19,447千円	4,324千円	15,123千円	0千円	部	市長公室
項	01 総務管理費						
目	10 移住・定住推進費					課	政策企画課
事業	04 京丹後未来創生人材育成事業						

総合計画計画項目	国庫支出金	府支出金	市債	繰入金	その他	一般財源
21 市民参画・協働によるまちづくり	3,404					16,043

目的・趣旨

高校生や若者が、地域の方や事業者、大学生と交流しながら、未来のまちづくりへのチャレンジに取り組む拠点として「京丹後市未来チャレンジ交流センター」を運営するとともに、丹後学やキャリア教育など小中学校で醸成してきた郷土への思いをさらに深化させ、地元定着率の向上を図ることなどを目的に、「高校生」と行政や企業、地域の団体や人をつなぎ、「高校生」の意識の変化や気づきを促すコーディネーター（地域おこし協力隊）を、市内の高校に配置する。

主な財源

国補	地方創生推進交付金	3,404

事業概要

○地域おこし協力隊任用経費　12,636千円

「高校生と地域の架け橋となるコーディネーター」の配置

主な活動場所：峰山高等学校、丹後緑風高等学校、清新高等学校

- 地域おこし協力隊（会計年度任用職員）報酬等　8,811千円
  ※3人×12か月
- 旅費（費用弁償･普通旅費）　538千円
- 需用費（消耗品費･燃料費）　281千円
- 役務費（自動車損害保険料）　52千円
- 使用料及び賃借料（自動車借上料3台･家屋借上料3件）　2,923千円
- 負担金（研修会参加負担金）　31千円

○京丹後市未来チャレンジ交流センター運営経費　6,811千円

支援員（1人）を配置し、高校生・若者・地域の人などのアイデアや企画をコーディネート

- 京丹後市未来チャレンジ交流センター運営業務委託料　5,654千円
  （債務負担行為の期間：令和4年度まで）
- 需用費（燃料費･光熱水費）　228千円
- 役務費（通信運搬費･火災保険料）　89千円
- 使用料及び賃借料（駐車場使用料･家屋借上料）　840千円
  ※丹海峰山30番街1階1室

予算科目			本年度予算額	前年度予算額	増減額	参考R元決算額			
	款	02 総務費	7,810千円	0千円	7,810千円	0千円	部	新	総務部
	項	01 総務管理費						旧	市長公室
	目	11 ICT等推進費					課	新	デジタル戦略課
	事業	04 デジタル戦略推進事業						旧	政策企画課

総合計画計画項目	国庫支出金	府支出金	市債	繰入金	その他	一般財源
17 未来都市の実現に向けた情報基盤の整備		2,700				5,110

目的・趣旨

市民サービスの利便性向上及び行政運営の効率化を図るため、全庁横断的なデジタル戦略の立案、市役所業務の現状把握・可視化など、デジタル戦略を推進すること目的とする。

主な財源

府補　きょうと地域連携交付金（デジタル戦略推進事業）　2,700

事業概要

○京丹後市デジタル戦略推進経費　7,710千円
- デジタル戦略推進業務委託料　7,050千円
- 関係者費用弁償、職員出張旅費　660千円

【事業概要】

包括連携協定を締結する「iU 情報経営イノベーション専門職大学」の有する専門的知見に基づき、デジタル戦略推進に連携して取り組む。

【業務委託内容】

（1）関連部署等ヒアリングに基づく現状把握・可視化
（2）他自治体調査
（3）現状情報システムの可視化
（4）デジタル戦略の立案
（5）市役所内部のデジタル人材育成

○最高デジタル責任者（CDO）任用経費（1人）　100千円

市役所全体のデジタル戦略推進役（非常勤特別職）

※CDO…Chief Digital Officerの略

予算科目			本年度予算額	前年度予算額	増減額	参考R元決算額	部	市長公室
	款	02 総務費	129,637千円	129,766千円	△ 129千円	129,850千円	課	新 地域コミュニティ推進課
	項	01 総務管理費						旧 政策企画課
	目	13 地域自治推進費						
	事業	01 自治組織活動支援事業						

総合計画計画項目	21 市民参画・協働によるまちづくり	国庫支出金	府支出金	市債	繰入金	その他	一般財源
				69,000	30,000		30,637

目的・趣旨

市民が自主的・主体的に行う住民自治活動を支援し、市と地域との協働を推進して住みよい地域社会を実現するため、各町区長連絡協議会等に交付金を交付する。

主な財源

繰入金	地域振興基金繰入金	30,000
市債	過疎地域自立促進特別事業債（過疎対策債）	69,000

事業概要

○地域振興交付金　126,643千円

〔算出方法〕均等割200万円＋世帯割5,400円×世帯数

- 峰山町区長会　27,818千円
- 大宮町区長協議会　22,963千円
- 網野町区長連絡協議会　29,367千円
- 丹後町区長連絡協議会　13,915千円
- 弥栄町区長連絡協議会　11,628千円
- 久美浜町区長連絡協議会　20,952千円

○区長連絡協議会運営事業交付金　2,800千円

- 京丹後市区長連絡協議会　400千円
- 峰山町区長会　400千円
- 大宮町区長協議会　400千円
- 網野町区長連絡協議会　400千円
- 丹後町区長連絡協議会　400千円
- 弥栄町区長連絡協議会　400千円
- 久美浜町区長連絡協議会　400千円

○先進地視察職員随行旅費、区長会会場借上料　194千円

予算科目			本年度予算額	前年度予算額	増減額	参考R元決算額	部	市長公室
	款	02 総務費	89,273千円	63,420千円	25,853千円	141,219千円	課	新 地域コミュニティ推進課、各市民局
	項	01 総務管理費						旧 政策企画課、各市民局
	目	13 地域自治推進費						
	事業	02 ｺﾐｭﾆﾃｨ支援事業						

総合計画計画項目	国庫支出金	府支出金	市債	繰入金	その他	一般財源
21 市民参画・協働によるまちづくり		7,700		40,000		41,573

目的・趣旨

持続可能な地域づくりを進めるため、地区や市民活動団体等が行うハード及びソフト事業にそれぞれ必要な支援を行い、自治と協働によるまちづくりを進める。

主な財源

府補	きょうと地域連携交付金（ｺﾐｭﾆﾃｨ支援事業）	7,700
繰入金	ふるさと応援基金繰入金	40,000

事業概要

○地域集会施設整備費補助金　68,773千円

※事業費1,000千円以上を対象　（単位：千円）

区分	町名	地区等	事業内容	事業費	補助金額
新築	峰山町	五箇区	集会施設新築事業	57,121	36,501
	久美浜町	永留区	集会施設新築事業	41,382	26,875
修繕	大宮町	周枳区	集会施設等修繕事業（外壁修繕）	4,472	2,236
	丹後町	乗原区	集会施設等修繕事業（トイレ改修）	2,100	1,166
	久美浜町	長野区	集会施設等修繕事業（外構補修）	1,584	880
		河内区	集会施設等修繕事業（作業場改修）	2,231	1,115
合計				108,890	68,773

○集会施設等簡易修繕補助金　15,000千円

※事業費30千円以上1,000千円未満を対象

○村おこし・地域づくり事業補助金　2,000千円

地区等が行う環境景観づくり・地域福祉活動等に対し補助金を交付

※事業費30千円以上を対象

○市民力活性化支援事業補助金　1,500千円

地域の活力向上や課題解決に取り組む団体などを支援するもの

補助率：事業費の2/3以内（上限300千円/件）

○コミュニティビジネス応援補助金　2,000千円

ビジネス手法を取り入れて地域課題を解決する取組を支援するもの

補助率：事業費の2/3以内（上限1,000千円/件）　※個人は1/4以内

予算科目			本年度予算額	前年度予算額	増減額	参考R元決算額	部	市長公室
	款	02 総務費	31,249千円	18,945千円	12,304千円	14,750千円	課	新 地域コミュニティ推進課、各市民局
	項	01 総務管理費						旧 政策企画課、各市民局
	目	13 地域自治推進費						
	事業	04 地域づくり支援事業						

総合計画計画項目	21 市民参画・協働によるまちづくり	国庫支出金	府支出金	市債	繰入金	その他	一般財源
		6,485					24,764

目的・趣旨

過疎化・少子高齢化等の進展により地域運営が困難になりつつある状況を踏まえ、持続可能な地域づくりの取組を進めるため、「新たな地域コミュニティ」の組織づくり等の活動を支援する。また、地域づくり支援員を各市民局に配置するとともに、地域の取組を支援する。

主な財源

国補　地方創生推進交付金　6,485

事業概要

○「新たな地域コミュニティ」組織づくり事業　13,044千円

・地域コミュニティ設立支援事業補助金　10,400千円

区　分	予算額	備　考
①パイロット事業支援	3,000千円	500千円×6地区、補助率10/10
②調査研究・組織設立支援	400千円	200千円×2地区、補助率10/10
③活動運営支援	7,000千円	1,000千円×7地区、補助率10/10

※①…モデル地区の組織化につながる地域課題解決型の事業を支援
（R3～5の内最大2年間）
②…モデル地区の組織化に向けた調査研究の取り組みを支援
（R3～5の内1年間）
③…モデル地区におけるコミュニティ活動を促進するための運営を支援
（R3～6の内最大2年間）

・コーディネート業務委託料　902千円
地区等におけるワークショップの開催等を支援

・（仮称）地域マネージャー配置経費　1,100千円
組織の体制づくりや事業を通じた課題解決など、地域コミュニティづくりをマネジメントする「（仮称）地域マネージャー」を配置（2地区）

・地域協同活動事業研修会経費　568千円
地域主体の仕事おこしや事業化への取組、組織づくり（チーム）、労働者協同組合法などについての研修（12回分）

・事務経費（消耗品、印刷代）　74千円

○地域づくり支援員任用経費（6人×12か月）　18,205千円

・地域づくり支援員（会計年度任用職員）報酬等　18,183千円

・旅費（先進地視察）　22千円

予算科目			本年度予算額	前年度予算額	増減額	参考R元決算額		
	款	02 総務費	7,840千円	8,090千円	△ 250千円	9,083千円	部	市長公室
	項	01 総務管理費						
	目	13 地域自治推進費					課	各市民局
	事業	05 地域活性化ｲﾍﾞﾝﾄ補助金						

総合計画計画項目	国庫支出金	府支出金	市債	繰入金	その他	一般財源
21 市民参画・協働によるまちづくり		3,000				4,840

目的・趣旨	主な財源		
地域イベントを支援し、地域の活性化を促進する。	府補	きょうと地域連携交付金（地域活性化ｲﾍﾞﾝﾄ推進事業）	3,000

事業概要

○地域活性化イベント補助金　7,840千円

（単位：千円）

イベント名	所管市民局	開催時期	予算額
丹後夜の市	峰山市民局	8月予定	2,500
おおみや生き活きフェスタ	大宮市民局	11月予定	500
宇川観光祭	丹後市民局	7月～8月予定	420
間人みなと祭	丹後市民局	7月予定	720
弥栄・丹後秋の祭典	弥栄・丹後市民局	11月予定	600
やさか納涼祭	弥栄市民局	7月予定	2,500
久美浜まるかじりまつり	久美浜市民局	10月～11月予定	600
合計			7,840

予算科目		本年度予算額	前年度予算額	増減額	参考R元決算額	部	市長公室
款	02 総務費	15,293千円	13,687千円	1,606千円	13,231千円	課 新	地域コミュニティ推進課
項	01 総務管理費					課 旧	政策企画課
目	13 地域自治推進費						
事業	06 集会施設等指定管理施設運営事業						

総合計画計画項目	国庫支出金	府支出金	市債	繰入金	その他	一般財源
21 市民参画・協働によるまちづくり			7,000		12	8,281

目的・趣旨

地域の活動の拠点となる市所有集会施設について、地区等を指定管理者に指定して管理運営を行い、地域コミュニティ活動の充実及び強化を図る。

主な財源

使用料	公有財産使用料	12
市債	過疎地域自立促進特別事業債（過疎対策債）	7,000

事業概要

○指定管理委託料（10施設） 13,705千円

（単位：千円）

町　名	指定管理施設名	金額
大宮町	五十河地区基幹集落センター	640
弥栄町	野間基幹集落センター	220
久美浜町	久美浜福祉センター	1,646
	久美浜果樹センター	1,359
	久美浜農業センター	1,939
	久美浜婦人センター	1,799
	久美浜林業センター	1,265
	久美浜機業センター	1,693
	久美浜健康センター	1,357
	久美浜ぎょそんセンター	1,787
合　計		13,705

○指定管理施設修繕料 1,037千円

○指定管理施設火災保険料 57千円

○工事請負費 494千円

・久美浜福祉センター２階研修室エアコン設置工事

予算科目			本年度予算額	前年度予算額	増減額	参考R元決算額		
	款	02 総務費	468千円	468千円	0千円	422千円	部	市長公室
	項	01 総務管理費						
	目	14 地域振興費					課	丹後市民局
	事業	03 丹後半島駅伝大会開催事業						

総合計画計画項目	国庫支出金	府支出金	市債	繰入金	その他	一般財源
04 滞在型観光・スポーツ観光の促進					196	272

目的・趣旨

京都府内の市町村等職員の健康増進、元気回復と相互の連携を促進するとともに府民スポーツの発展に寄与することを目的に実施する。また、本大会をきっかけに丹後の魅力をPRし再訪の意識付けを図る。

主な財源

諸収入	丹後半島駅伝大会協力金	196

事業概要

○報償費　431千円
- 土地使用謝金（スタート地点・中継所の土地等借用）　40千円
- 報償金（競技役員協力金　36人）　80千円
- 報償物品（参加賞）　311千円

○需用費　37千円
- 消耗品費（汁容器1,000個ほか）　34千円
- 燃料費（調理用プロパンガス）　3千円

○令和３年度　第34回丹後半島駅伝大会
- 開催日　令和３年11月下旬予定
- 参加者　自治体職員等

（令和２年度　第33回大会は中止）

（令和元年度　第32回大会実績）
- 参加チーム数　42チーム
- 宿泊数　選手･役員等　355人

予算科目			本年度予算額	前年度予算額	増減額	参考R元決算額		
款	02 総務費		818千円	793千円	25千円	873千円	部	市長公室
項	01 総務管理費							
目	14 地域振興費						課	久美浜市民局
事業	04 久美浜公会堂等管理事業							
			国庫支出金	府支出金	市債	繰入金	その他	一般財源
総合計画計画項目	21 市民参画・協働によるまちづくり						3	815

目的・趣旨	主な財源	
地域福祉の増進と文化の向上を図るため、久美浜公会堂及び浜公園（屋外トイレ含む）の管理を行う。	使用料　久美浜公会堂使用料	3

事業概要

○久美浜公会堂維持管理経費　378 千円
- 消耗品費（トイレットペーパーほか）　30 千円
- 燃料費（灯油）　9 千円
- 光熱水費（電気、上下水道）　156 千円
- 火災保険料　18 千円
- 施設清掃委託料　73 千円
- 消防設備等保守点検業務委託料　43 千円
- 防火対象物定期点検報告業務委託料　13 千円
- 備品購入費（掃除機）　36 千円

○久美浜公会堂ピアノ設置経費　130 千円
- 調律手数料　88 千円
- 運搬手数料　42 千円

※ピアノは旧海部小学校から移設し、有効活用を図るもの。

○浜公園維持管理経費　310 千円
- 消耗品費（トイレットペーパーほか）　10 千円
- 火災保険料（浜公園トイレ）　1 千円
- 施設清掃委託料（浜公園トイレ、グラウンド）　271 千円
- 原材料費（浜公園整備用山土）　28 千円

予算科目			本年度予算額	前年度予算額	増減額	参考R元決算額		
款	02 総務費		135,286千円	134,760千円	526千円	129,815千円	部	市長公室
項	01 総務管理費							
目	15 公共交通対策費						課	政策企画課
事業	02 地方バス路線運行維持対策事業							
			国庫支出金	府支出金	市債	繰入金	その他	一般財源
総合計画計画項目	15 ひとが行き交う公共交通の充実			6,332		90,000		38,954

目的・趣旨

国及び府と協調して生活交通路線バスの運行を支援し、生活交通としての地域のバス路線を維持・確保する。

主な財源

府補	市町村運行確保生活路線維持費補助金	6,332
繰入金	地域振興基金繰入金	90,000

事業概要

○市町村運行確保生活路線維持費補助金（国庫補助対象外路線分）　12,665千円

自主運行路線の維持に対する補助

（単位：便/日(平日)、千円）

系　統　名	起　点	主な経由地	終　点	便数	補助金額
弥栄網野砂丘線	弥栄分校前	網野駅	久美浜温泉湯元館	11	12,665

○地方バス路線運行維持対策補助金（国庫補助対象路線分）　122,621千円

丹後海陸交通㈱のバス路線の維持に対する補助

【フィーダー系統補助路線分】　（単位：便/日(平日)、千円）

系　統　名	起　点	主な経由地	終　点	便数	補助金額
峰山四辻線	峰山駅	マイン前	四辻	10	9,969
峰山延利線	峰山	マイン前	小町公園	9	11,539
合　計				19	21,508

※フィーダーとは、交通網において幹線と接続して支線の役割をもって運行される路線。

【国庫補助路線分】　（単位：便/日(平日)、千円）

系　統　名	起　点	主な経由地	終　点	便数	補助金額
経ヶ岬線	上宮津	与謝の海病院	経ヶ岬	8	702
峰山線	野田川丹海前	京丹後大宮駅	峰山駅	13	12,555
海岸線	マイン前	網野・間人	経ヶ岬	16	34,998
間人循環線	峰山	溝谷・間人	峰山駅	14	19,912
久美浜線	マイン前	野中・友重	久美浜駅	12	10,425
丹後峰山線	マイン前	溝谷・間人	経ヶ岬	10	22,521
合　計				73	101,113

予算科目			本年度予算額	前年度予算額	増減額	参考R元決算額		
款	02 総務費		15,057千円	14,114千円	943千円	14,064千円	部	市長公室
項	01 総務管理費							
目	15 公共交通対策費						課	政策企画課
事業	03 市営バス運行事業							
			国庫支出金	府支出金	市債	繰入金	その他	一般財源
総合計画計画項目	15 ひとが行き交う公共交通の充実			2,005		5,000	585	7,467

目的・趣旨

生活の足として必要な市営の路線バスを運行し、地域の生活交通を維持・確保する。

主な財源

使用料	市営バス乗車料	585
府補	市町村運行確保生活路線維持費補助金	2,005
繰入金	ふるさと応援基金繰入金	5,000

事業概要

○運行管理委託料　10,778千円

（単位：便/日(通常期平日)）

系統名	起点	主な経由地	終点	便数	委託金額
弥栄延利線	溝谷	延利・須川	溝谷	4	4,943千円
佐濃北線	佐野丙	久美浜病院	久美浜駅	7	3,762千円
豊栄竹野線	三宅橋	間人診療所	間人	デマンド	2,073千円
宇川線	鞍内	宇川温泉よし野の里	上山	デマンド	
合計					10,778千円

○運行管理経費（燃料費、修繕料等）　4,279千円

〔参考〕路線別の乗車人数の推移　（単位：人）

期間	弥栄延利線	佐濃北線	豊栄竹野線	宇川線	合計
H27年10月～H28年9月	2,820	2,461	394	498	6,173
H28年10月～H29年9月	2,798	3,058	374	421	6,651
H29年10月～H30年9月	3,410	3,358	255	290	7,313
H30年10月～R1年9月	3,206	3,052	190	230	6,678
R1年10月～R2年9月	2,680	2,692	217	189	5,778

予算科目			本年度予算額	前年度予算額	増減額	参考R元決算額		
	款	02 総務費	163,777千円	150,473千円	13,304千円	271,494千円	部	市長公室
	項	01 総務管理費						
	目	15 公共交通対策費					課	政策企画課
	事業	04 京都丹後鉄道利用促進対策事業						

総合計画計画項目	国庫支出金	府支出金	市債	繰入金	その他	一般財源
15 ひとが行き交う公共交通の充実		3,800	105,600	30,000		24,377

目的・趣旨

京都府、兵庫県及び沿線市町が一体となり、京都丹後鉄道の安全・快適な運行の確保に対して支援するとともに、高齢者片道200円レール等により利用促進を図る。

主な財源

府補	きょうと地域連携交付金（高齢者片道200円ﾚｰﾙ事業）	3,800
繰入金	地域振興基金繰入金	30,000
市債	過疎地域自立促進特別事業債（過疎対策債）	55,000
市債	京都丹後鉄道利用促進対策事業債（合併特例債）	50,600

事業概要

【丹後2市2町が連携して支援】（利用促進）

○高齢者片道200円レール事業委託料　10,000千円

○200円レール利用促進チラシ印刷費　181千円

〔参考〕200円レール事業利用者の推移

年　度	利用人数	備　考
平成27年度	19,633人	2市2町合計　44,449人
平成28年度	18,884人	2市2町合計　44,203人
平成29年度	19,401人	2市2町合計　43,926人
平成30年度	18,207人	2市2町合計　42,167人
令和 元 年度	18,660人	2市2町合計　43,924人

【京都府、兵庫県及び沿線市町が連携して支援】（運行維持整備）

○北近畿タンゴ鉄道支援費基盤管理補助金　100,081千円

基盤部分（線路、電路、車両）の維持修繕や施設保有会社の管理経費等を支援

・京都府域市町分　345,453千円×28.971%

〔令和3年度拠出金合計額（市町・府県拠出金の合計額）727,689千円〕

○北近畿タンゴ鉄道支援費基盤整備補助金　6,316千円

基盤部分（地下タンク）の整備経費等を支援

・京都府域宮津線沿線市町分　15,271千円×41.36%

〔令和3年度拠出金合計額（市町・府県拠出金の合計額）45,072千円〕

○鉄道軌道安全輸送設備等整備事業費補助金　47,049千円

鉄道事業の保安度の向上のため、信号保安設備等の整備に要する経費を補助

・京都府域宮津線沿線市町分　113,754千円×41.36%

○京都丹後鉄道利用促進協議会負担金　150千円

予算科目		本年度予算額	前年度予算額	増減額	参考R元決算額		
款	02 総務費	59,737千円	57,841千円	1,896千円	57,126千円	部	市長公室
項	01 総務管理費						
目	15 公共交通対策費					課	政策企画課
事業	05 駅舎等施設管理事業						

総合計画計画項目	国庫支出金	府支出金	市債	繰入金	その他	一般財源
15 ひとが行き交う公共交通の充実				30,000	8,333	21,404

目的・趣旨

市内7駅の維持管理を行うとともに、有人駅（6駅）において各種切符等を販売することにより、鉄道利用者の利便性向上及び鉄道利用促進を図る。

主な財源

使用料	公有財産使用料	1,110
使用料	ﾒﾓﾘｱﾙｹﾞｰﾄ久美浜使用料、京丹後大宮駅ふれあいﾎｰﾙ使用料	750
繰入金	地域振興基金繰入金	30,000
諸収入	駅舎維持管理費負担金	981
諸収入	乗車券類販売手数料等	5,492

事業概要

○市内7駅維持管理経費	59,737千円
・燃料費、光熱水費	5,810千円
・修繕料（施設･設備の修繕）	500千円
・通信運搬費（電話代等）	336千円
・委託料（清掃、機械警備、券売、設備点検等）	48,266千円
・土地借上料（駐輪場、駐車場等）	1,220千円
・会計年度任用職員報酬等（1人、週2日勤務）	1,045千円
・備品購入費（経年によるAED更新6台）	1,967千円
・その他（消耗品費、ごみ持込手数料、火災保険料等）	593千円

〔参考〕市内各駅乗車人数の推移

（単位：人）

駅名	H27	H28	H29	H30	R1
京丹後大宮	52,733	51,712	53,456	51,257	45,337
峰山	115,627	103,700	104,974	97,064	102,689
網野	95,040	79,139	77,069	73,425	68,678
夕日ヶ浦木津温泉	52,641	43,367	45,302	38,287	39,261
小天橋	27,077	24,369	23,110	24,410	24,379
かぶと山	31,619	26,379	25,178	26,104	22,306
久美浜	40,001	32,068	34,277	30,145	28,245
合計	414,738	360,734	363,366	340,692	330,895

予算科目			本年度予算額	前年度予算額	増減額	参考R元決算額		
	款	02 総務費	2,874千円	5,235千円	△ 2,361千円	6,013千円	部	市長公室
	項	01 総務管理費						
	目	15 公共交通対策費					課	政策企画課
	事業	50 交通対策一般経費						

総合計画計画項目	15 ひとが行き交う公共交通の充実	国庫支出金	府支出金	市債	繰入金	その他	一般財源
							2,874

目的・趣旨	公共交通全般の利用促進及び公共交通確保対策業務に関する事務経費	主な財源	

事業概要

○公共交通ガイドブック印刷製本費　1,967千円

年2回発行、各27,000部

○（仮称）京丹後市地域未来交通検討会　486千円

令和3年度の北部7市町での「広域的地域公共交通計画」の策定に伴う本市における地域公共交通計画の検討及び交通空白地の解消に向け、新たな技術を活用した移動手段を含めた今後の公共交通のあり方の検討を行う。

・委員謝金、費用弁償　486千円

※委員12人、アドバイザー2人、検討会4回予定

○職員旅費、有料道路通行料、駐車場使用料　346千円

○負担金　75千円

・山陰新幹線京都府北部ルート誘致･鉄道高速化整備促進同盟会負担金

参加自治体：京都府北部7市町　25千円

・山陰縦貫･超高速鉄道整備推進市町村会議負担金

参加自治体：52自治体（山口県～福井県）　50千円

予算科目			本年度予算額	前年度予算額	増減額	参考R元決算額		
	款	07 商工費	3,067千円	200千円	2,867千円	0千円	部	商工観光部
	項	01 商工費						
	目	02 商工振興費					課	商工振興課
	事業	11 近未来技術地域導入促進事業【再掲】						

総合計画計画項目	国庫支出金	府支出金	市債	繰入金	その他	一般財源
01 地域の雇用・経済を担う商工業の振興	1,292					1,775

目的・趣旨

近未来時代の将来を見越したデジタル社会の啓発を図るとともに、先端技術を活用した事業活動を支援するため、市内事業者、市内関係団体等による京丹後DX（デジタル・トランスフォーメーション）を推進し、ICT技術を用いた近未来時代に対応した事業活動や市民活動を促進する。また、包括協定を締結したiU情報イノベーション専門職大学と連携し、デジタル化促進のための人材を育成する。

主な財源

国補	地方創生推進交付金	1,292

事業概要

○京丹後DX推進検討チーム設置経費　1,877 千円

・アドバイザー謝金（12人分、費用弁償含む）　1,394 千円

＜検討内容＞

高速無線通信網、地域内循環、
デジタル社会観光地づくり、市民総幸福指標　など

・職員旅費　483 千円

○デジタル化促進事業ワークショップ開催経費［政策企画課］　190 千円

・講師謝金２人分（費用弁償分含む）　190 千円

※ iU情報イノベーション専門職大学より派遣予定

○異業種交流ビジネス支援補助金　1,000 千円

織物業と機械金属業が協力し、先端技術を活用した新しい織物と織機技術を開発する試作品づくりを支援

補助率：2/3　　限度額：1,000千円

予算科目			本年度予算額	前年度予算額	増減額	参考R元決算額		
	款	07 商工費	5,211千円	4,229千円	982千円	4,384千円	部	商工観光部
	項	01 商工費						
	目	05 観光振興費					課	観光振興課
	事業	08 観光ﾌﾟﾛﾓｰｼｮﾝ推進事業【再掲】						

総合計画計画項目	国庫支出金	府支出金	市債	繰入金	その他	一般財源
04 滞在型観光・スポーツ観光の促進	364	400				4,447

目的・趣旨

各種広報媒体の活用やイベントでのキャンペーン、広域観光団体との連携によるPR活動の展開等により、観光資源、観光情報を発信し、観光客誘致の促進を図る。

主な財源

国補	地方創生推進交付金	364
府補	きょうと地域連携交付金（観光振興事業）	400

事業概要

○誘客イベント等情報発信及び広告掲載等経費　446千円
- FM京都（α-STATION）広告（イベント告知等：4回）　440千円
- JAF観光登録システム使用料　6千円

○観光宣伝活動等事務経費　488千円
- 旅費、有料道路通行料等　380千円
- キャンペーン景品、出演謝金、観光宣伝物品等　108千円

○観光大使宣伝事業　384千円
- イベント出演謝金、名刺、啓発物品、職員旅費

○京丹後PR番組放映制作経費　2,000千円
- 京丹後PR番組放映制作委託料

○広域観光団体負担金　1,820千円
- （一社）豊岡観光イノベーション（豊岡版DMO）　300千円
- （公社）京都府観光連盟　390千円
- 北近畿広域観光連盟　1,030千円
- （特非）ジャパン･フィルムコミッション　100千円

○「ミニボートピア京丹後6周年競走」物産展等PR経費［政策企画課］ 73千円

【議案第52号】

令和3年度　一般会計予算

総務部　主要事業説明資料

予算科目			本年度予算額	前年度予算額	増減額	参考R元決算額		
	款	02 総務費	5,358千円	5,580千円	△ 222千円	4,995千円	部	総務部
	項	01 総務管理費						
	目	01 一般管理費					課	入札契約課
	事業	05 入札･契約事務						

総合計画計画項目	国庫支出金	府支出金	市債	繰入金	その他	一般財源
30 行財政改革大綱（効率的・効果的な行財政運営）						5,358

目的・趣旨	主な財源
工事等の入札を適正かつ効率的に実施するとともに、入札及び契約の過程の透明性と公平性を確保する。	

事業概要

適正かつ効率的な入札事務を執行するため、全ての入札について電子入札を実施する。また、入札及び契約の過程の透明性と公平性並びに公正な競争を確保するため、入札監視委員会を開催する。

○入札・契約事務経費　5,246千円

- 旅費　56千円
  京都府公共工事契約業務連絡会、各担当者会議等への旅費
- 需用費　115千円
  工事契約実務要覧等実務書、参考図書等の購入費
- 会計年度任用職員任用経費　349千円
  報酬等（入札参加資格申請受付等補助業務：1人）
- 使用料及び賃借料　4,726千円
  電子入札システム利用料、工事実績情報システム利用料

○入札監視委員会開催経費　112千円

- 報償費等　112千円
  入札監視委員会委員謝金（14千円×3人×2回）等

予算科目			本年度予算額	前年度予算額	増減額	参考R元決算額		
	款	02 総務費	434千円	333千円	101千円	191千円	部	総務部
	項	01 総務管理費						
	目	01 一般管理費					課	財政課
	事業	06 行財政改革推進費						

総合計画計画項目	国庫支出金	府支出金	市債	繰入金	その他	一般財源
30 行財政改革大綱（効率的・効果的な行財政運営）						434

目的・趣旨	主な財源
令和3年度からの「行財政改革大綱」及び「行財政改革推進計画」の着実な実施に向け、行財政改革推進委員会を開催し、進捗管理を図る。	

事業概要

○行財政改革推進委員会開催経費　322千円

第3次行財政改革推進計画の総括を報告するとともに、使用料等の見直しなど行財政改革に関する取組について意見を伺う。

- 行財政改革推進委員会報酬（4千円×10人×7回）　280千円
- 費用弁償　42千円

○その他事務費等　112千円

- 普通旅費　12千円
- 消耗品費等　100千円

予算科目			本年度予算額	前年度予算額	増減額	参考R元決算額	部	総務部
	款	02 総務費	104,369千円	107,134千円	△ 2,765千円	79,009千円	課	総務課
	項	01 総務管理費						
	目	01 一般管理費						
	事業	50 一般管理一般経費						

総合計画計画項目	国庫支出金	府支出金	市債	繰入金	その他	一般財源
30 行財政改革大綱（効率的・効果的な行財政運営）		1,746				102,623

目的・趣旨

事務消耗品、事務機器、電話・郵便代等の事務執行上必要となる経費をはじめ、マイクロバスの管理経費、行政への過剰なクレーム等に対応するための行政対応対策専門員の設置に係る経費、政治倫理審査委員会、行政不服審査委員会及び行政不服審査調査員（審理員）の設置に係る経費

主な財源

府補　事務処理特例交付金　1,746

事業概要

○政治倫理審査委員会経費（委員5人×2回 報酬・費用弁償等）　343千円

○行政不服審査会委員経費（委員7人×4回 報酬・費用弁償）　290千円

○行政不服審査調査員経費（9調査×2回×3案件 報酬・費用弁償）　895千円

○会計年度任用職員任用経費（報酬・費用弁償等）　22,241千円
- 行政対応対策専門員（1人）
- 公用車管理員（1人）
- 事務補助員（5人）
  人事課2人、総務課1人、峰山市民局1人、大宮市民局1人
- 病休等対応職員分

○一般経費　79,764千円
- iJAMP、行財政Web使用料　2,706千円
- 通信運搬費（郵便代、切手代、電話料金）　33,383千円
- 委託料（庁舎間便文書運搬、電話交換保守、顧問弁護士）　7,840千円
- 保険料（総合賠償保障、ドローン損害）　4,995千円
- 備品購入費（電話機181台、印刷機3台）　7,689千円
- 公用車更新費用5台（車両本体、保険料各種手数料等）　5,311千円
- 印刷消耗品等費用 （コピー料、事務機器修繕料等 6庁舎分）　15,790千円
- その他事務費等（負担金、手数料、機械器具借上料等）　2,050千円

○マイクロバス維持管理経費（2台）　836千円
- 燃料費、点検及び修繕料、車検時等手数料、保険料、委託料、重量税

予算科目			本年度予算額	前年度予算額	増減額	参考R元決算額		
	款	02 総務費	6,203千円	4,473千円	1,730千円	10,243千円	部	総務部
	項	01 総務管理費						
	目	04 文書費					課	総務課
	事業	01 文書･例規関係事務						

総合計画計画項目	国庫支出金	府支出金	市債	繰入金	その他	一般財源
30 行財政改革大綱（効率的・効果的な行財政運営）						6,203

目的・趣旨

公文書管理を適正に行うとともに、例規の制定改廃に伴う例規集の編さん等を行う。

主な財源

事業概要

○例規・公文書の管理経費 317千円
- 普通旅費（法令実務研修、文書管理システム説明会） 17千円
- 消耗品費（文書保存箱、加除式図書追録代等） 300千円

○例規システム管理運営業務委託料 3,278千円
- システム使用料 330千円
- データ更新料 2,200千円
- LGWAN利用料 198千円
- 改訂版例規集作成業務（150部） 550千円

○総合例規支援サービス保守委託料 370千円
- 自治体法務NAVI 132千円
- Web法制相談 132千円
- D1-Law.com（現行法規履歴版） 106千円

○行政手続整備業務委託料 1,760千円
（該当法令抽出、一覧表作成及び登録）

○クラウドサービス利用料（法解説情報「コンシェルジュデスク」） 268千円
（地方自治法、行政手続・争訟実務、地方財務実務、自治体契約実務、債権管理・回収実務、地方公務員法、情報公開・個人情報保護）

○有料道路通行料 5千円

○各種研修負担金（法令実務研修） 21千円

○公文書保管施設（旧五箇小学校校舎）管理経費 184千円
- 施設警備委託料 168千円
- 火災保険料 16千円

予算科目			本年度予算額	前年度予算額	増減額	参考R元決算額		
	款	02 総務費	253千円	319千円	△ 66千円	146千円	部	総務部
	項	01 総務管理費						
	目	04 文書費					課	総務課
	事業	02 情報公開･個人情報事務						

総合計画計画項目	国庫支出金	府支出金	市債	繰入金	その他	一般財源
30 行財政改革大綱（効率的・効果的な行財政運営）						253

目的・趣旨	主な財源
情報公開制度及び個人情報保護制度の適正な運用を図る。	

事業概要

○情報公開・個人情報保護審査会委員報酬（委員7人、4回開催）　152千円
- 会長（弁護士）　14千円 × 1人 × 4回　56千円
- 委員　4千円 × 6人 × 4回　96千円

○旅費　76千円
- 費用弁償（委員7人分）　62千円
- 普通旅費（事務局の出張旅費）　14千円

○情報公開事務用品等購入費　5千円

○有料道路通行料　20千円

予算科目			本年度予算額	前年度予算額	増減額	参考R元決算額		
	款	02 総務費	1,099千円	1,127千円	△ 28千円	1,375千円	部	総務部
	項	01 総務管理費						
	目	06 財政管理費					課	財政課
	事業	01 財政管理事務						

総合計画計画項目	国庫支出金	府支出金	市債	繰入金	その他	一般財源
30 行財政改革大綱（効率的・効果的な行財政運営）						1,099

目的・趣旨	主な財源
予算編成、執行管理、決算統計、地方交付税、各種交付金、地方公会計、市債借入等の財政事務に関する経費	

事業概要

○地方公会計システム使用料	705千円
・標準ソフトウェアサポートサービス	495千円
・標準ソフトウェア関連サービス	210千円
○決算統計システム共同利用負担金 京都府自治体情報化推進協議会	57千円
○その他財政事務に関する経費	337千円
・財政担当課長会議、地方財政運営説明会等旅費等	191千円
・財政事務用書籍、追録代、事務用品費等	146千円

予算科目		本年度予算額	前年度予算額	増減額	参考R元決算額		
款	02 総務費	89,813千円	9,644千円	80,169千円	10,166千円	部	総務部
項	01 総務管理費						
目	07 財産管理費					課	財産活用課
事業	01 財産取得･管理事業						

総合計画計画項目	国庫支出金	府支出金	市債	繰入金	その他	一般財源
30 行財政改革大綱（効率的・効果的な行財政運営）			69,500		33	20,280

目的・趣旨

市民サービスの向上と財源確保のため、市有財産（普通財産）の有効活用を図るほか、適切な維持管理を行う。
また、公共施設の指定管理者選定等に向け、選定等審査会を開催する。

主な財源

諸収入	峰山14区事務所火災保険料	3
諸収入	旧久美の浜ｼﾙﾊﾞｰﾊｳｽ火災保険料	8
諸収入	小町公園歌仙火災保険料	22
市債	旧網野町民ｾﾝﾀｰ解体事業債（公共施設等適正管理推進事業債）	69,500

事業概要

○財産取得・管理経費　10,501 千円
- 市有地測量登記委託料（財産の確定測量等：2か所）　2,472 千円
  旧丹波保育所（峰山町）、旧善王寺公民館（大宮町）
- その他委託料　2,372 千円
  （除草雑木伐採、浄化槽維持管理、消防設備保守）
- 光熱水費（水道代、電気代）　590 千円
- 修繕費（施設修繕）　200 千円
- 手数料（ごみ処理、水質検査、アスベスト検査）　293 千円
- 火災保険料（普通財産32施設、61物件）　305 千円
- 土地借上料（丹波駐在所用地ほか18件）　4,001 千円
- 負担金（浄化槽清掃負担金）　88 千円
- その他事務費　180 千円
  （普通旅費、消耗品費、有料道路通行料、備品購入費）

○指定管理者選定等委員会経費　512 千円
- 助言者謝金（9千円/団体×9団体）　81 千円
- 指定管理者選定等審査会委員謝金（14千円×2人×5回）　140 千円
- 費用弁償、新聞折込手数料　291 千円

○旧網野町民センター解体経費　78,800 千円
- 高濃度PCB廃棄物処理手数料　493 千円
- 工事監理委託料　2,330 千円
- 家屋調査委託料　977 千円
- 解体工事費　75,000 千円

予算科目			本年度予算額	前年度予算額	増減額	参考R元決算額		
	款	02 総務費	38,632千円	30,883千円	7,749千円	45,872千円	部	総務部
	項	01 総務管理費						
	目	08 庁舎管理費					課	総務課
	事業	01 峰山庁舎管理事業						
			国庫支出金	府支出金	市債	繰入金	その他	一般財源
総合計画計画項目		30 行財政改革大綱（効率的・効果的な行財政運営）					741	37,891

目的・趣旨	主な財源		
峰山庁舎の円滑な運営を行うため、庁舎及び公用車を適切に維持管理する。	使用料	公有財産使用料	741

事業概要

○庁舎維持管理経費	30,304千円
・光熱水費、燃料費（電気、上下水道、ガス、灯油）	13,205千円
・庁舎修繕費	300千円
・手数料（ごみ処理、クリーニング、簡易水道検査）	118千円
・火災保険料（庁舎、防災備蓄倉庫）	84千円
・宿直業務委託料（宿直1人）	2,939千円
・施設警備委託料（機械警備６庁舎分）	3,587千円
・施設清掃委託料（庁舎清掃）	1,483千円
・設備保守点検等委託料	4,269千円
（エレベーター、空調設備、自家用電気工作物ほか）	
・工事請負費	3,691千円
電算室等エアコン室外機更新工事	2,899千円
懸垂幕昇降装置設置工事	792千円
・その他経費（消耗品費、清掃用具借上料）	628千円
○公用車維持管理経費	6,236千円
・燃料費、修繕料	5,455千円
・車検費用（登録手数料、自動車重量税）	243千円
・保険料（自動車損害保険料19台、自賠責保険料8台）	512千円
・その他経費（タイヤ交換手数料、ETCカード発行手数料等）	26千円
○駐車場用地借上料（市役所前駐車場：1,637.21㎡）	2,092千円

予算科目			本年度予算額	前年度予算額	増減額	参考R元決算額		
	款	02 総務費	139,509千円	117,686千円	21,823千円	168,857千円	部	総務部
	項	01 総務管理費						
	目	11 ICT等推進費					課 新	デジタル戦略課
	事業	01 行政情報ｼｽﾃﾑ運営事業					課 旧	総務課

総合計画計画項目	国庫支出金	府支出金	市債	繰入金	その他	一般財源
17 未来都市の実現に向けた情報基盤の整備						139,509

目的・趣旨

業務系システムは、共同利用型のシステムによりシステム経費の抑制を図りながら、法制度改正に伴うシステム改修や機器保守等によって安定的に稼動させる。

情報共有系システム（グループウェア、電子メール等）では、クラウドサービスを利用し、庁内事務の効率化を進めていく。

主な財源

事業概要

○業務系システム運用費　47,544千円
- 京都府自治体情報化推進協議会システム負担金　21,164千円
- 京都府自治体情報化推進協議会クラウド利用負担金　17,057千円
- 番号制度中間サーバー設置等関連事務交付金　4,163千円
- 府市町村共同開発システム運用費等負担金　4,526千円
- 会議旅費、ソフトウェア、システム保守回線料等　634千円

○情報共有系システム運用費（クラウドサービス）　26,157千円
- グループウェアサービス、メールサービス利用料　10,067千円
- 専用回線利用料　10,574千円
- グループウェア　バージョンアップ業務等　5,483千円
- Web会議サービス利用料　33千円

○業務効率化等推進費　1,147千円
- RPAソフトウェア使用料　1,147千円

○情報通信機器運用費　24,831千円
- クラウド仮想基盤利用料（サーバー移行及び利用料）　11,167千円
- 機器購入費（LGWAN用ファイアウォール機器）　1,080千円
- 機器保守料（サーバー・高速プリンター等 10台）　5,112千円
- 運用管理業務（サーバー稼動状況解析、PC故障対応等）　6,204千円
- 機器修繕料及び消耗品等　1,018千円
- 機器リサイクル業務委託料　250千円

○セキュリティ対策費及び安全対策費　39,830千円
- 情報漏洩防止対策管理システム導入　22,506千円
- 職員利用認証ソフト及びPC管理用ソフト使用料　2,831千円
- ウィルス対策ソフト使用料　2,980千円
  （サーバー　14ﾗｲｾﾝｽ、PC　1,100ﾗｲｾﾝｽ）
- 京都府セキュリティクラウド利用負担金　7,976千円
- 機器保守料（通信制御装置等 6台）　3,537千円

予算科目			本年度予算額	前年度予算額	増減額	参考R元決算額	部	総務部
	款	02 総務費						
	項	01 総務管理費						
	目	11 ICT等推進費	16,009千円	13,646千円	2,363千円	13,061千円	課	新 デジタル戦略課
	事業	02 地域公共ﾈｯﾄﾜｰｸ運営事業						旧 総務課

総合計画計画項目	17 未来都市の実現に向けた情報基盤の整備	国庫支出金	府支出金	市債	繰入金	その他	一般財源
							16,009

目的・趣旨

市所有の光ファイバ網により庁舎、小中学校、集会・観光施設などを結び、施設間の情報システムや内線IP電話などに利用するほか、インターネットを通じて市ホームページ等から行政情報、議会中継、ライブカメラ映像などの情報発信を行うとともに、ネットワークを安定的に運用するため、光ファイバ網の支障移設や通信機器等に対する保守及び稼働監視を行う。

主な財源

事業概要

○光ファイバ網維持管理費　3,511千円
- 光ケーブル架設柱使用料（1,577本）　2,210千円
- 自営柱土地借上料（15か所）　10千円
- 光ケーブル移設工事（2か所）　1,100千円
- 光ファイバ網及び通信機器の損害保険料　191千円

○情報通信機器運用費　3,860千円
- 情報通信機器保守委託料（庁舎間通信装置等 21台）　2,720千円
- 通信装置稼動監視業務委託料（13か所）　777千円
- 機器修繕料（無停電電源装置 4台等）　251千円
- 機器購入費（メディアコンバーター 2台）　112千円

○インターネット接続及びクラウドサービス利用料　3,586千円
- 京都デジタル疏水接続回線使用料　655千円
- インターネット接続機能クラウドサービス利用料　2,667千円
- メール配信サービス利用料　264千円

○ライブカメラ更新経費　4,744千円
- 機器購入費（8か所）　4,462千円
- 取替経費　282千円

○その他　308千円
- サーバー室消火設備保守点検料　264千円
- 携帯電話基地局土地借上料（6か所）　11千円
- 会議旅費等　33千円

予算科目			本年度予算額	前年度予算額	増減額	参考R元決算額	部	総務部
	款	02 総務費	443,632千円	440,429千円	3,203千円	287,456千円	課	新 デジタル戦略課
	項	01 総務管理費						旧 総務課
	目	11 ICT等推進費						
	事業	03 ﾌﾞﾛｰﾄﾞﾊﾞﾝﾄﾞﾈｯﾄﾜｰｸ運営事業						

総合計画計画項目	国庫支出金	府支出金	市債	繰入金	その他	一般財源
17 未来都市の実現に向けた情報基盤の整備			220,400	55,000	141,083	27,149

目的・趣旨

光インターネットとケーブルテレビのサービスが安定的に利用されるよう、障害発生時の迅速な復旧対応、光ケーブルの支障移設工事や改修工事など、ブロードバンドネットワーク設備の維持管理を行うとともに、新たな加入申込に対して引込工事等を実施する。

また、ケーブルテレビ11チャンネル（ACTV京丹後局）では、市からのお知らせ、市議会中継、各種イベントや講演会などの番組を制作・放送し、市民生活や地域に密着した情報を提供する。

主な財源

財産収入	情報通信施設貸付収入	141,083
繰入金	地域振興基金繰入金	55,000
市債	ﾌﾞﾛｰﾄﾞﾊﾞﾝﾄﾞﾈｯﾄﾜｰｸ整備事業債（合併特例債）	220,400

事業概要

○既存設備の維持管理費　137,217千円
- 光ケーブル架設柱（19,370本）等使用料　28,397千円
- 伝送路保守委託料及び伝送路設備等の共済保険料　75,538千円
- 光ケーブル移架委託料（151本）　7,573千円
- センター･サブセンター施設保守料（NTT局舎8か所）　14,928千円
- サブセンター土地借上料（3か所）及び電気料金（4か所）　1,431千円
- ケーブルテレビ放送設備保守料　9,350千円

○設備の追加・変更工事費　128,222千円
- 新規申込みによる引込光ケーブル架設工事（410戸）　63,624千円
- サービス追加申込みによる光ケーブル接続工事　22,110千円
  （光インターネット 270戸、ケーブルテレビ 30戸）
- ケーブルテレビ用光受信機取付工事（150戸）　6,188千円
- 引込位置変更等による光ケーブル移設委託料　13,200千円
- 幹線光ケーブル改修工事（14か所）　23,100千円

○ケーブルテレビ（11チャンネル）放送番組制作費等　28,193千円
- 番組制作及び放送委託料　27,324千円
  週間ニュース（週1本）、特集番組（月10本）、文字情報番組（月2本）
  市議会生中継（32回）　など
- スタジオ維持管理費、映像保存媒体購入、通信回線料等　869千円

○ケーブルテレビ放送設備の更新　150,000千円

平成21年度に整備した放送設備について、耐用年数（7年）を経過しているため、更新を行うもの（2年目）
- 受信点設備（2か所）　3,089千円
- 自主放送設備　10,317千円
- サブセンター設備（未更新7施設のうち4施設）　136,594千円

予算科目			本年度予算額	前年度予算額	増減額	参考R元決算額		
	款	02 総務費	332千円	331千円	1千円	311千円	部	総務部
	項	01 総務管理費						
	目	12 公平委員会費					課	総務課
	事業	01 公平委員会経費						

総合計画計画項目	国庫支出金	府支出金	市債	繰入金	その他	一般財源
30 行財政改革大綱（効率的・効果的な行財政運営）						332

目的・趣旨	主な財源
職員の給与や勤務条件等に関する措置の要求を審査・判定し、必要な措置を行うための経費	

事業概要

○公平委員報酬（委員3人） 225千円
- 委員長　年額 105千円×1人 105千円
- 委員　年額　60千円×2人 120千円

○旅費等 48千円
- 費用弁償 24千円
- 普通旅費（事務局の出張旅費） 7千円
- 有料道路通行料 17千円

○消耗品費（参考図書） 13千円

○負担金 46千円
- 全国公平委員会連合会負担金 31千円
- 全国公平委員会連合会近畿支部負担金 12千円
- 京都府公平委員会連合会負担金 3千円

予算科目			本年度予算額	前年度予算額	増減額	参考R元決算額		
	款	02 総務費	54千円	50千円	4千円	4千円	部	総務部
	項	01 総務管理費						
	目	17 諸費					課	総務課
	事業	01 国民保護対策経費						

総合計画計画項目		国庫支出金	府支出金	市債	繰入金	その他	一般財源
	10 地域ぐるみによる消防・救急・防災体制の充実						54

目的・趣旨		主な財源	
	武力攻撃事態等における国民保護対策費に関する経費		

事業概要

○国民保護協議会開催経費　54千円

国民保護計画の変更等において開催（委員26人、うち民間委員11人）

・国民保護協議会委員報酬（4千円×11人）　44千円

・費用弁償　10千円

予算科目			本年度予算額	前年度予算額	増減額	参考R元決算額		
	款	02 総務費	88千円	88千円	0千円	88千円	部	総務部
	項	01 総務管理費						
	目	17 諸費					課	総務課
	事業	03 自衛官募集事務						

総合計画計画項目	10 地域ぐるみによる消防・救急・防災体制の充実	国庫支出金	府支出金	市債	繰入金	その他	一般財源
		88					0

目的・趣旨	自衛官募集に関する事務経費	主な財源	国委　自衛官募集事務委託金　88

事業概要

○旅費（自衛官募集事務会議）　12千円

○需用費　76千円
- 自衛官募集啓発用物品作製経費　27千円
- 自衛官募集情報の広報誌への掲載経費　49千円
  広報京丹後おしらせ版1/3ページ×６回

予算科目		本年度予算額	前年度予算額	増減額	参考R元決算額		
款	02 総務費	6,685千円	6,508千円	177千円	2,778千円	部	総務部
項	01 総務管理費						
目	17 諸費					課	総務課
事業	04 基地対策一般経費						

総合計画計画項目	国庫支出金	府支出金	市債	繰入金	その他	一般財源
10 地域ぐるみによる消防・救急・防災体制の充実	500					6,185

目的・趣旨

米軍経ヶ岬通信所のTPY-2レーダー（通称：Xバンド・レーダー）配備に伴う関係機関との調整を行う。また、あらゆる不安解消のため市民と米軍経ヶ岬通信所関係者との事故等に対する弁護士相談等の支援を行う。

主な財源

国委	施設区域取得等事務委託費	500

事業概要

○会計年度任用職員（事務補助員）報酬等（1人）	2,870千円
○職員旅費（防衛局協議、全国基地協議会等）	226千円
○需用費	260千円
・消耗品費（事務用品）	50千円
・燃料費（ガソリン代、灯油代）	110千円
・修繕料（コピー機等）	100千円
○役務費	49千円
・通信運搬費（FAX通信料）	36千円
・自動車損害保険料	13千円
○弁護士相談謝金	96千円
○日本文化交流事業委託料	75千円
○有料道路通行料	97千円
○負担金、補助及び交付金	3,012千円
・防衛施設周辺整備全国協議会負担金	7千円
・全国基地協議会負担金	5千円
・弁護士費用助成金（1事案3,000千円（10/10）を上限）	3,000千円

予算科目			本年度予算額	前年度予算額	増減額	参考R元決算額		
	款	02 総務費	1,328千円	1,257千円	71千円	834千円	部	総務部
	項	04 選挙費						
	目	01 選挙管理委員会費					課	総務課
	事業	01 選挙管理委員会経費						

総合計画計画項目	国庫支出金	府支出金	市債	繰入金	その他	一般財源
30 行財政改革大綱（効率的・効果的な行財政運営）		1				1,327

目的・趣旨	主な財源	
地方自治法及び公職選挙法に基づき、選挙管理委員会を開催するなど選挙制度の運用を行うために必要な経費	府委　在外選挙事務委託金	1

事業概要

○報酬　672千円
- 選挙管理委員長（20千円×12か月）　240千円
- 選挙管理委員会委員（12千円×12か月×3人）　432千円

○旅費　442千円
- 費用弁償（委員会等費用弁償）　177千円
- 普通旅費（選挙制度説明会、連合会等）　265千円

○需用費　117千円
- 消耗品費（政治活動事務所看板用証票、参考図書等）　66千円
- 印刷製本費（選管用封筒）　51千円

○有料道路通行料（都市選挙管理委員会連合会選挙事務研究会等）　40千円

○選挙管理委員会連合会負担金　57千円
- 全国市区選挙管理委員会連合会　36千円
- 近畿都市選挙管理委員会連合会　11千円
- 京都府下都市選挙管理委員会連合会　10千円

予算科目			本年度予算額	前年度予算額	増減額	参考R元決算額		
	款	02 総務費	155千円	155千円	0千円	73千円	部	総務部
	項	04 選挙費						
	目	01 選挙管理委員会費					課	総務課
	事業	02 選挙啓発事業						

総合計画計画項目	国庫支出金	府支出金	市債	繰入金	その他	一般財源
30 行財政改革大綱（効率的・効果的な行財政運営）						155

目的・趣旨	主な財源
各種事業を実施することにより、「明るい選挙」に対する住民の意識及び関心を高め、投票率の向上を目指す。	

事業概要

○旅費　150千円

・費用弁償　141千円

（明るい選挙啓発ポスター表彰式、明推協指導者研修会等）

・普通旅費（府政見学会随行職員旅費）　9千円

○消耗品費（選挙啓発事務用品等）　5千円

※市明るい選挙推進協議会が主体となり、「明るい選挙啓発ポスター・標語の募集」及び「府政見学会」を実施する。

予算科目			本年度予算額	前年度予算額	増減額	参考R元決算額		
	款	02 総務費	37,982千円	0千円	37,982千円	0千円	部	総務部
	項	04 選挙費						
	目	02 衆議院議員選挙費					課	総務課
	事業	01 衆議院議員選挙経費						

総合計画計画項目	国庫支出金	府支出金	市債	繰入金	その他	一般財源
30 行財政改革大綱（効率的・効果的な行財政運営）		37,982				0

目的・趣旨

衆議院議員総選挙を執行するために必要な経費
（任期満了日：令和3年10月21日）

主な財源

府委	衆議院議員選挙費委託金	37,585
府委	最高裁判所裁判官国民審査委託金	248
府委	衆議院議員総選挙啓発推進委託金	89
府委	衆議院議員総選挙開票速報事務市町村委託金	60

事業概要

○報酬	7,379千円
・投票管理者（12,800円×1人×85投票所）	1,088千円
・投票立会人（10,900円×2人×85投票所）	1,853千円
・期日前投票管理者（11,300円×1人×6投票所×11日）	746千円
・期日前投票立会人（9,600円×2人×6投票所×11日）	1,268千円
・開票管理者（10,800円×1人）	11千円
・開票立会人（8,900円×15人）	134千円
・会計年度任用職員報酬等（投・開票事務従事者）	2,279千円
○職員手当	16,042千円
・時間外勤務手当	15,500千円
・管理職員特別勤務手当	542千円
○報償費（ポスター掲示場設置謝礼品）	225千円
○旅費	156千円
・委員長等費用弁償（委員長、開票立会人、投票管理者ほか）	122千円
・委員長等旅費	34千円
○需用費	4,111千円
・消耗品費（選挙用品、事務用品、参考図書等）	1,322千円
・食糧費（投票所弁当代等）	1,956千円
・印刷製本費（氏名掲示、入場券、啓発チラシ等）	821千円
・光熱水費（投票所暖房代）	12千円
○役務費	3,292千円
・通信運搬費（郵便代等）	1,585千円
・広告料（選挙啓発ラジオ広告料）	50千円
・手数料（選挙公報配布手数料、選挙機器点検等）	1,635千円
・保険料（ポスター掲示場賠償責任保険料）	22千円
○委託料（ポスター掲示場管理及び撤去作業、開票所設営）	4,878千円
○使用料及び賃借料（自動車借上料、会場借上料等）	909千円
○備品購入費（投票用紙計数機２台）	990千円

予算科目		本年度予算額	前年度予算額	増減額	参考R元決算額		
款	02 総務費	15,130千円	0千円	15,130千円	0千円	部	総務部
項	04 選挙費						
目	03 京都府知事選挙費					課	総務課
事業	01 京都府知事選挙経費						

総合計画計画項目	国庫支出金	府支出金	市債	繰入金	その他	一般財源
30 行財政改革大綱（効率的・効果的な行財政運営）		15,130				0

目的・趣旨

京都府知事選挙を執行するために必要な準備経費
（任期満了日：令和4年4月15日）

主な財源

府委	京都府知事選挙費委託金	15,130

事業概要

○報酬	1,831千円
・期日前投票管理者（11,300円×1人×6投票所×7日）	475千円
・期日前投票立会人（9,600円×2人×6投票所×7日）	807千円
・会計年度任用職員報酬等（投・開票事務従事者）	549千円
○職員手当	3,760千円
・時間外勤務手当	3,500千円
・管理職員特別勤務手当	260千円
○報償費（ポスター掲示場設置謝礼品）	225千円
○旅費	96千円
・委員長等費用弁償（委員長、期日前投票管理者・立会人）	62千円
・委員長等旅費	34千円
○需用費	1,475千円
・消耗品費（選挙用品、事務用品、参考図書等）	724千円
・燃料費（期日前投票所灯油代）	40千円
・食糧費（期日前投票所弁当代等）	264千円
・印刷製本費（氏名掲示、入場券印刷代）	447千円
○役務費	2,594千円
・通信運搬費（郵便代等）	1,500千円
・広告料（選挙啓発ラジオ・ACTVテロップ放送）	160千円
・手数料（選挙公報配布手数料、選挙機器点検等）	918千円
・保険料（ポスター掲示場賠償責任保険料）	16千円
○委託料（ポスター掲示場管理及び撤去作業）	3,614千円
○使用料及び賃借料（会場使用料）	50千円
○備品購入費（投票用紙計数機３台）	1,485千円

予算科目			本年度予算額	前年度予算額	増減額	参考R元決算額		
	款	02 総務費	49千円	58千円	△ 9千円	58千円	部	総務部
	項	05 統計調査費						
	目	01 統計調査総務費					課	総務課
	事業	50 統計調査総務一般経費						

総合計画計画項目	国庫支出金	府支出金	市債	繰入金	その他	一般財源
30 行財政改革大綱（効率的・効果的な行財政運営）		39				10

目的・趣旨	主な財源	
統計法に基づく統計調査受託事務を実施するため、統計調査員の確保及び資質向上を図る。	府委　統計調査員確保対策事業委託金	39

事業概要	
○旅費（京都府市町村統計主管課長会議）	13千円
○消耗品費（事務用品等）	4千円
○役務費（郵便代）	22千円
○負担金 ・京都府都市統計協議会負担金 ・近畿統計協議会分担金	10千円

予算科目			本年度予算額	前年度予算額	増減額	参考R元決算額		
	款	02 総務費	64千円	64千円	0千円	8千円	部	総務部
	項	05 統計調査費						
	目	02 指定統計費					課	総務課
	事業	02 港湾調査						

総合計画計画項目	国庫支出金	府支出金	市債	繰入金	その他	一般財源
30 行財政改革大綱（効率的・効果的な行財政運営）		64				0

目的・趣旨	主な財源		
入港船舶・船舶乗降人員・海上出入貨物等の状況を把握し、港湾施策を検討する上での基礎資料とする港湾調査を実施するための経費	府委	港湾調査委託金	64

事業概要

〇消耗品費（事務用品等）　64千円

※調査基準日：令和3年12月末日

※対象港湾：久美浜湾（乙種港湾）

予算科目			本年度予算額	前年度予算額	増減額	参考R元決算額		
	款	02 総務費	19千円	1,155千円	△ 1,136千円	1,002千円	部	総務部
	項	05 統計調査費						
	目	02 指定統計費					課	総務課
	事業	03 工業統計調査						

総合計画計画項目	国庫支出金	府支出金	市債	繰入金	その他	一般財源
30 行財政改革大綱（効率的・効果的な行財政運営）		19				0

目的・趣旨	主な財源	
製造業を営む事業所を対象に、製造品出荷額及び原材料使用額等の工業の実態を調査し、地域振興及び産業施策等各種施策の基礎資料とする工業統計調査を実施するための経費	府委　工業統計調査委託金	19

事業概要

○旅費（市町村担当者説明会）	13千円
○消耗品費（事務用品等）	1千円
○通信運搬費（郵便代、電話代）	5千円

※令和4年度に調査を実施するための準備経費
※調査基準日：令和4年6月1日

予算科目			本年度予算額	前年度予算額	増減額	参考R元決算額	部	総務部
	款	02 総務費	35千円	35千円	0千円	8千円	課	総務課
	項	05 統計調査費						
	目	02 指定統計費						
	事業	04 学校基本調査						

総合計画計画項目	30 行財政改革大綱（効率的・効果的な行財政運営）	国庫支出金	府支出金	市債	繰入金	その他	一般財源
			35				0

目的・趣旨	認定こども園（3歳以上）、小・中学校の基本的な概要のほか、卒業後の進路状況や不登校児童生徒の現況を明らかにし、学校教育行政上の基礎資料とする学校基本調査を実施するための経費	主な財源	府委　学校基本調査委託金　35

事業概要		
	○消耗品費（事務用品等）	32千円
	○通信運搬費（郵便代、電話代）	3千円
	※調査基準日：令和3年5月1日 ※調査対象：認定こども園（7）、小学校（17）、中学校（6）	

予算科目			本年度予算額	前年度予算額	増減額	参考R元決算額		
	款	02 総務費	5,227千円	197千円	5,030千円	5千円	部	総務部
	項	05 統計調査費						
	目	02 指定統計費					課	総務課
	事業	06 経済ｾﾝｻｽ						

総合計画計画項目	国庫支出金	府支出金	市債	繰入金	その他	一般財源
30 行財政改革大綱（効率的・効果的な行財政運営）		5,227				0

目的・趣旨

全産業分野における事業所の活動状態を調査し、事業内容及び従業員数等の基本的構造を明らかにする経済センサスを実施するための経費

主な財源

府委	経済ｾﾝｻｽ調査区設定委託金	16
府委	経済ｾﾝｻｽ委託金	5,211

事業概要

○報酬	3,614千円
・統計調査員報酬（56人）	3,359千円
・統計指導員報酬（4人）	255千円
○会計年度任用職員任用経費（事務補助員：1人）	1,000千円
○時間外勤務手当	190千円
○旅費（市町村担当者説明会）	13千円
○消耗品費（事務用品等）	200千円
○通信運搬費（郵便代、電話代）	150千円
○著作物使用料（調査員用住宅地図）	60千円

※調査基準日：令和3年6月1日
※調査対象：約4,100事業所

予算科目			本年度予算額	前年度予算額	増減額	参考R元決算額		
	款	09 消防費	124千円	148千円	△ 24千円	0千円	部	総務部
	項	01 消防費						
	目	04 災害対策費					課	総務課
	事業	01 防災会議運営事業						

総合計画計画項目	国庫支出金	府支出金	市債	繰入金	その他	一般財源
10 地域ぐるみによる消防・救急・防災体制の充実						124

目的・趣旨	主な財源
災害対策基本法に基づく京丹後市防災会議の開催及び運営に係る経費	

事業概要

○防災会議委員報酬（委員24人、うち民間委員13人）　104千円
　4千円×13人×2回

○費用弁償（2回分）　20千円

予算科目			本年度予算額	前年度予算額	増減額	参考R元決算額		
	款	09 消防費	25,759千円	22,793千円	2,966千円	24,151千円	部	総務部
	項	01 消防費						
	目	04 災害対策費					課	総務課
	事業	02 防災行政無線維持管理事業						

総合計画計画項目	10 地域ぐるみによる消防・救急・防災体制の充実	国庫支出金	府支出金	市債	繰入金	その他	一般財源
					10,000	273	15,486

目的・趣旨	防災行政無線の保守点検、修繕等の維持管理経費

主な財源		
繰入金	地域振興基金繰入金	10,000
諸収入	防災行政無線戸別受信機販売代金	273

事業概要

○無線従事者養成講習会受講経費（1人分） 56千円
（旅費、免許申請手数料、講習会受講料）

○業務委託経費 20,235千円
- 保守点検業務（保守管理、障害復旧、定期点検等） 17,572千円
- 戸別受信機設置撤去業務 2,663千円

○維持管理経費 4,309千円
- 電気代 3,696千円
- 回線使用料 32千円
- 設備火災保険料 132千円
- 電波利用料 261千円
- 草刈委託料（西山通信施設周辺道路） 80千円
- 防災行政無線西山親局電気代負担金（京都府施設使用） 108千円

○防災行政無線修繕費（緊急対応分） 550千円

○戸別受信機用アンテナ等購入費 609千円

予算科目			本年度予算額	前年度予算額	増減額	参考R元決算額		
	款	09 消防費	148,973千円	116,566千円	32,407千円	263,537千円	部	総務部
	項	01 消防費						
	目	04 災害対策費					課	総務課
	事業	03 防災行政無線施設整備事業						

総合計画計画項目	10 地域ぐるみによる消防・救急・防災体制の充実	国庫支出金	府支出金	市債	繰入金	その他	一般財源
				148,900			73

目的・趣旨	主な財源		
災害等の緊急時に確実な情報伝達手段を維持・確保するため、防災行政無線設備の一部を更新するもの。	市債	防災行政無線整備事業債（緊急防災･減災事業債）	148,900

事業概要

○工事請負費　148,973千円

弥栄町屋外拡声子局及び峰山庁舎直流電源装置の更新工事

・弥栄町屋外拡声子局32局（平成19年整備）　140,661千円

屋外拡声子局は、災害時等の緊急情報を住民に対し迅速に情報を伝えるための屋外スピーカーである。

本市では火災や災害の緊急放送を屋内外問わず、全市や各町に一斉放送として行っているため、屋外拡声子局が故障等により機能を停止した場合、Ｊアラートを通じた国からの緊急情報、火災発生時の火点広報、市からの重要なお知らせなどが放送できなくなる。

・峰山庁舎直流電源装置（平成19年整備）　8,312千円

峰山庁舎２階無線室に設置している直流電源装置は、商用電源や非常用発電機からの電流を交流から直流に変換し、防災行政無線の各設備に対して電源を供給するものである。

直流電源装置が故障した場合、無線室に設置している防災行政無線設備への電源供給が停止し、各種機器が使用不可となる。

また、本機器には蓄電池が内蔵されており、停電時のバックアップとしても使用される。

予算科目			本年度予算額	前年度予算額	増減額	参考R元決算額		
	款	09 消防費	28,523千円	30,352千円	△ 1,829千円	10,287千円	部	総務部
	項	01 消防費						
	目	04 災害対策費					課	総務課
	事業	50 災害対策一般経費						

総合計画計画項目	10 地域ぐるみによる消防・救急・防災体制の充実	国庫支出金	府支出金	市債	繰入金	その他	一般財源
		2,000			4,000	12,000	10,523

目的・趣旨

災害時に備えて、防災用機器等の維持管理等を行うとともに、非常食や避難所生活用資材等の災害備蓄品の整備を行う。
また、自主防災組織の育成や、防災訓練の実施等、地域と連携した防災体制の強化を推進する。

主な財源

国補	新型ｺﾛﾅｳｲﾙｽ感染症対応地方創生臨時交付金	2,000
繰入金	災害対策基金繰入金	4,000
諸収入	災害対策費用保険金	12,000

事業概要

○府総合防災訓練参加経費（会場設営委託料、チラシ折込手数料） 841千円
　日程（予定）：令和3年8月29日（日）午前、会場：峰山中学校
○災害時対応職員時間外勤務手当 12,000千円
○防災・減災費用保険料 1,799千円
○地域防災リーダー研修会等開催経費（講師謝金、費用弁償） 87千円
○防災関連会議・研修等参加経費（旅費、高速代、駐車場代） 166千円
○災害用備蓄資材等 5,000千円
　アルファ米、保存水、粉ミルク、車載インバーター、土嚢袋
　新型コロナ感染防止対策物品（手指消毒液、ハンドソープ等）ほか
○災害時避難者対応経費（食糧費、毛布クリーニング代） 83千円
○冠水警報装置等維持管理経費 371千円
（電気代、電話代、土地借上料、保守管理委託料、屋根修繕費等）
○箱石防災備蓄倉庫維持管理経費 1,507千円
（電気代、火災保険料、消防設備点検委託料、倉庫ドア修繕工事等）

○海岸漂着ドラム缶内容物（廃油）処理手数料 60千円
○府防災情報システム保守業務委託料 548千円
○災害本部会議用Web会議サービス利用料 33千円
○災害対策用物資（避難所用個室ﾃﾝﾄ43基、LPｶﾞｽ発電機10台ほか） 4,204千円
○防災関連団体等負担金 57千円

○自主防災組織補助金 1,680千円
【内訳】

防災資機材購入等経費補助	1,320千円	上限80千円、補助率1/2以内
防災士資格取得経費補助	360千円	60千円/人　※各町1人を想定

○防災士養成講習会受講経費（1人分） 87千円
（旅費、資格登録手数料、講習会受講料）

予算科目			本年度予算額	前年度予算額	増減額	参考R元決算額	部	総務部
	款	12 公債費	4,505,800千円	4,419,269千円	86,531千円	4,458,501千円	課	財政課
	項	01 公債費						
	目	01 元金						
	事業	01 借入金償還元金						

総合計画計画項目	国庫支出金	府支出金	市債	繰入金	その他	一般財源
30 行財政改革大綱（効率的・効果的な行財政運営）					87,136	4,418,664

目的・趣旨

令和2年度までに借り入れた市債の償還元金

主な財源

使用料	市営住宅使用料現年度分	35,684
諸収入	地域総合整備資金貸付金元金収入	51,452

事業概要

〔借入資金別内訳〕

政府資金（財政融資資金等）	1,576,233千円
地方公共団体金融機構資金	590,258千円
国の予算貸付・政府関係機関貸付資金	37,656千円
銀行等縁故資金	1,596,753千円
共済資金	657,159千円
京都府貸付資金	47,741千円
合　計	4,505,800千円

予算科目			本年度予算額	前年度予算額	増減額	参考R元決算額		
	款	12 公債費	160,548千円	204,543千円	△ 43,995千円	235,029千円	部	総務部
	項	01 公債費						
	目	02 利子					課	財政課
	事業	01 借入金償還利子						

総合計画計画項目	30 行財政改革大綱（効率的・効果的な行財政運営）	国庫支出金	府支出金	市債	繰入金	その他	一般財源
							160,548

目的・趣旨	令和2年度までに借り入れた市債の償還利子	主な財源	

事業概要

〔借入資金別内訳〕

政府資金（財政融資資金等）	36,539千円
地方公共団体金融機構資金	22,772千円
国の予算貸付・政府関係機関貸付資金	4,875千円
銀行等縁故資金	74,468千円
共済資金	9,993千円
京都府貸付資金	643千円
令和2年度借入分償還利子（見込み）	11,258千円
合　計	160,548千円

【議案第52号】

令和3年度　一般会計予算

市民環境部　主要事業説明資料

予算科目			本年度予算額	前年度予算額	増減額	参考R元決算額		
	款	02 総務費	534千円	538千円	△ 4千円	537千円	部	市民環境部
	項	01 総務管理費						
	目	01 一般管理費					課	市民課
	事業	04 市民相談事業						

総合計画計画項目	22 人権を尊重するまちづくり	国庫支出金	府支出金	市債	繰入金	その他	一般財源
							534

目的・趣旨	京都弁護士会が開設する北部法律相談センター運営経費を補助することで、市民の法律相談窓口を確保し、問題解決の支援を行う。	主な財源	

事業概要

○北部法律相談センター運営補助　534千円

・北部法律相談センター運営補助金

京都弁護士会が開設する北部法律相談センター（大宮相談所、宮津相談所、与謝野相談所）の運営経費の一部に対して、京都府、京丹後市、宮津市、与謝野町、伊根町が補助金を交付

京都府	1,000千円
京丹後市、宮津市、与謝野町、伊根町 （2市2町補助負担＝均等割25千円＋人口割）	1,000千円

予算科目			本年度予算額	前年度予算額	増減額	参考R元決算額		
	款	02 総務費	4,852千円	2,766千円	2,086千円	2,646千円	部	市民環境部
	項	01 総務管理費						
	目	15 公共交通対策費					課	市民課
	事業	01 交通安全活動経費						

総合計画計画項目	国庫支出金	府支出金	市債	繰入金	その他	一般財源
11 防犯・交通安全対策の推進		1,100				3,752

目的・趣旨

警察署や交通安全指導員と連携・協力しながら交通安全啓発活動等を実施し、安全で快適な交通環境の実現と交通事故の防止を図る。

また、運転に不安を感じる高齢者等に対し、運転免許証の自主返納を促すための必要な支援を行うことにより、高齢者等による交通事故の更なる抑制を図る。

主な財源

府補　きょうと地域連携交付金（高齢者等運転免許証自主返納支援事業）　1,100

事業概要

○会計年度任用職員設置経費（交通安全指導員）　1,608千円
- 報酬（年額120千円×12人）　1,440千円
- 費用弁償（交通安全教室、交通安全啓発活動）
  （年額14千円×12人）　168千円

○高齢者等運転免許証自主返納者支援（20千円/人×150人）　3,000千円
- 対象者 ： 運転免許証を自主返納した65歳以上の方及び障害のある方
- 支援品 ： ①京都丹後鉄道定期券、②丹海バス乗車証、③丹海バス回数券、④市営バス回数券、⑤峰山タクシークーポン券、⑥網野タクシークーポン券、⑦久美浜タクシークーポン券、⑧ささえ合い交通クーポン券

※令和3年度から⑤～⑧を追加し、選択肢の拡充と利便性の向上を図る

○普通旅費　12千円
- 交通安全担当課長会議（京都市）

○交通安全啓発用物品（反射シール500枚）　14千円

○交通安全啓発用看板（2枚）　18千円

○京丹後交通安全協会補助金　200千円

予算科目			本年度予算額	前年度予算額	増減額	参考R元決算額		
	款	02 総務費	990千円	901千円	89千円	665千円	部	市民環境部
	項	01 総務管理費						
	目	16 防犯対策費					課	市民課
	事業	01 防犯活動経費						

総合計画計画項目	11 防犯・交通安全対策の推進	国庫支出金	府支出金	市債	繰入金	その他	一般財源
							990

目的・趣旨	主な財源
警察署や防犯推進団体と連携・協力しながら防犯活動を実施し、犯罪のない安全で安心なまちづくりを推進する。	

事業概要

○防犯委員会活動費（委員21人）		93千円
・防犯委員会委員謝金（4千円×21人×1回）	84千円	
・費用弁償	9千円	
○防犯活動関連経費		457千円
・防犯啓発用物品（2,000個）	46千円	
・防犯カメラ電気代（30台分）	111千円	
・防犯カメラ修繕料	300千円	
○防犯協会負担金		440千円
・京丹後防犯協会負担金	400千円	
・京丹後防犯協会自動車税負担金	40千円	
（青色回転灯車　1台）		

予算科目			本年度予算額	前年度予算額	増減額	参考R元決算額		
	款	02 総務費	590千円	580千円	10千円	1,311千円	部	市民環境部
	項	01 総務管理費						
	目	16 防犯対策費					課	市民課
	事業	02 LED防犯灯設置事業						

総合計画計画項目	11 防犯・交通安全対策の推進	国庫支出金	府支出金	市債	繰入金	その他	一般財源
							590

目的・趣旨	防犯灯が必要な箇所にエネルギー効率と耐久性に優れたLED防犯灯を設置し、夜間の犯罪防止及び通行の安全確保を図る。	主な財源	

事業概要

○工事請負費（集落間） 70千円

町域	地区名	設置道路路線名等	電柱共架
網野町	木津	市道上野河尻線	1灯
弥栄町	鳥取	黒部鳥取線	1灯

○LED防犯灯設置費補助金（集落内） 520千円

区分	設置灯数	補助限度額	予算額
電柱共架	20灯	20千円	400千円
鋼管柱設置	2灯	60千円	120千円
合計	22灯	―	520千円

予算科目			本年度予算額	前年度予算額	増減額	参考R元決算額		
	款	02 総務費	4,783千円	4,789千円	△ 6千円	4,754千円	部	市民環境部
	項	01 総務管理費						
	目	16 防犯対策費					課	市民課
	事業	03 防犯灯管理事業						

総合計画計画項目	11 防犯・交通安全対策の推進	国庫支出金	府支出金	市債	繰入金	その他	一般財源
							4,783

目的・趣旨

市が管理する集落間のLED防犯灯を適切に維持管理し、夜間の犯罪防止及び通行の安全確保を図る。

主な財源

事業概要

○市管理防犯灯電気代　4,283千円

【参考】市管理防犯灯の灯数

町域	灯数	町域	灯数
峰山町	206灯	丹後町	484灯
大宮町	437灯	弥栄町	277灯
網野町	402灯	久美浜町	605灯
合計			2,411灯

※令和3年3月末見込

○市管理防犯灯修繕料　500千円

予算科目			本年度予算額	前年度予算額	増減額	参考R元決算額		
	款	02 総務費	75千円	75千円	0千円	0千円	部	市民環境部
	項	01 総務管理費						
	目	16 防犯対策費					課	市民課
	事業	04 放置自動車対策事業						

総合計画計画項目	国庫支出金	府支出金	市債	繰入金	その他	一般財源
11 防犯・交通安全対策の推進						75

目的・趣旨	主な財源
公共の場所における放置自動車の処分等を行い、快適に利用するための機能保全と良好な環境形成を図る。	

事業概要

○自動車廃物判定委員会経費（委員数5人）　37千円

・委員報酬　22千円

弁護士　14千円/日×1人×1回

その他委員　4千円/日×2人×1回

※委員のうち2人は支給対象外（関係行政機関職員、市職員）

・費用弁償　15千円

弁護士（京都市内）

その他委員（京丹後市内）

○廃物自動車移転・処分費用（1台分）　38千円

予算科目			本年度予算額	前年度予算額	増減額	参考R元決算額		
	款	02 総務費	528千円	521千円	7千円	116千円	部	市民環境部
	項	01 総務管理費						
	目	17 諸費					課	市民課
	事業	02 犯罪被害者等支援事業						

総合計画計画項目	22 人権を尊重するまちづくり	国庫支出金	府支出金	市債	繰入金	その他	一般財源
			52				476

目的・趣旨	主な財源	
犯罪抑止と命の尊さについて啓発等を行い、犯罪被害者に対する理解を深めるとともに、犯罪に遭った市民やその家族などに対し、被害の回復及び軽減を図る。	府補　人権問題啓発事業費補助金	52

事業概要

○普通旅費　23千円
- 犯罪被害者等支援施策市町村担当課長会議（京都市）
- 京都府犯罪被害者支援連絡協議会総会（京都市）

○委託料　105千円
- 生命のメッセージ展会場設営委託料

○犯罪被害者等への見舞金　400千円
- 遺族見舞金（1件）　300千円
- 傷害見舞金（1件）　100千円

予算科目			本年度予算額	前年度予算額	増減額	参考R元決算額	部	市民環境部
	款	02 総務費	295千円	280千円	15千円	256千円	課	税務課
	項	02 徴税費						
	目	01 税務総務費						
	事業	50 税務総務一般経費						

総合計画計画項目	30 行財政改革大綱（効率的・効果的な行財政運営）	国庫支出金	府支出金	市債	繰入金	その他	一般財源
							295

目的・趣旨	税務関係諸団体との連携により、納税者へ税情報を提供するとともに、国税及び地方税の申告並びに納税に関する啓発・広報活動を実施し、納税意識の向上を図る。	主な財源	

事業概要		
	○職員旅費、有料道路通行料、駐車場使用料	108千円
	○税務関係団体負担金	187千円
	・資産評価システム研究センター会費	90千円
	・峰山地区税務協議会負担金	70千円
	・京丹後地区租税教育推進協議会負担金	22千円
	・近畿都市税務協議会分担金	5千円

予算科目			本年度予算額	前年度予算額	増減額	参考R元決算額		
款	02 総務費		4,625千円	6,137千円	△ 1,512千円	3,669千円	部	市民環境部
項	02 徴税費							
目	02 賦課徴収費						課	税務課
事業	01 市民税等賦課事務							
総合計画計画項目	30 行財政改革大綱（効率的・効果的な行財政運営）		国庫支出金	府支出金	市債	繰入金	その他	一般財源
								4,625

目的・趣旨	主な財源
市民税等の適正かつ公平・公正な賦課業務を行う。	

事業概要

○会計年度任用職員任用経費（計4人）　1,507千円

住民税賦課等業務

・令和3年4月、5月：2人

・令和4年2月、3月：2人

○役務費　743千円

・軽自動車検査情報提供システム利用手数料　236千円

・環境性能割徴収取扱手数料　507千円

○委託料　2,275千円

・給与支払報告書入力業務委託料　1,977千円

・納税通知書封入封緘業務委託料　298千円

○使用料及び賃借料（申告相談網野会場使用料）　100千円

予算科目			本年度予算額	前年度予算額	増減額	参考R元決算額		
	款	02 総務費	10,824千円	12,940千円	△ 2,116千円	24,371千円	部	市民環境部
	項	02 徴税費						
	目	02 賦課徴収費					課	税務課
	事業	02 固定資産税賦課事務						

総合計画計画項目	国庫支出金	府支出金	市債	繰入金	その他	一般財源
30 行財政改革大綱（効率的・効果的な行財政運営）						10,824

目的・趣旨	主な財源
固定資産税の課税データの整備を図り、適正かつ公平・公正な賦課業務を行う。	

事業概要

○家屋評価システム保守委託料　528千円

○標準宅地鑑定評価業務委託料　132千円

令和4年度向時点修正実施に係る標準宅地鑑定業務（鑑定地：６地点）

○固定資産評価更新業務委託料　8,873千円

令和6年度評価替に向けた令和3年度（第1年度）の作業委託

- 計画準備及び資料整理
- 土地利用区分図作成及びデータ作成
- 土地利用データの分析及び用途地区区分
- 状況類似地区の見直し
- 標準宅地の見直し及び選定調書作成
- 路線の現地調査
- 追加路線価及び追加道路格差率の算定
- 下落修正に関する業務
- 公開閲覧用資料作成　等

○字限図分筆等修正委託料　825千円

公図マイラ修正、スキャニング及びラベリング作業

○京都府自治体情報化推進協議会システムサポート負担金　466千円

固定資産税GIS用航空写真入替作業

予算科目			本年度予算額	前年度予算額	増減額	参考R元決算額	部	市民環境部
	款	02 総務費	84,585千円	90,137千円	△ 5,552千円	74,656千円	課	税務課
	項	02 徴税費						
	目	02 賦課徴収費						
	事業	50 賦課徴収一般経費						

総合計画計画項目	国庫支出金	府支出金	市債	繰入金	その他	一般財源
30 行財政改革大綱（効率的・効果的な行財政運営）					3,987	80,598

目的・趣旨

市税の適正かつ公平・公正な賦課徴収業務を行う。また、京都地方税機構と連携を図り、納税者の利便性向上や業務の効率化を推進する。

主な財源

手数料	督促手数料	1,144
手数料	税務証明手数料	2,843

事業概要

○会計年度任用職員任用経費（産休代替1人）	2,606千円
○職員旅費、有料道路通行料、駐車場使用料	205千円
○消耗品費（書籍、追録、事務用品等）	400千円
○印刷製本費（申告書、納税通知書、督促状等）	3,318千円
○郵送料（申告書、納税通知書、督促状等）	8,931千円
○資産調査手数料	6千円
○税務共同化共用ネットワーク接続機器保守業務委託料	16千円
○負担金	47,603千円
・峰山地区税務協議会負担金	108千円
・地方税共同機構負担金	1,310千円
・京都地方税機構負担金	46,038千円
・京都府自治体情報化推進協議会負担金	147千円
○市税還付金及び還付加算金	21,500千円

予算科目			本年度予算額	前年度予算額	増減額	参考R元決算額		
	款	02 総務費	11,413千円	10,750千円	663千円	18,647千円	部	市民環境部
	項	03 戸籍住民基本台帳費						
	目	01 戸籍住民基本台帳費					課	市民課
	事業	02 戸籍電算ｼｽﾃﾑ運用事業						

総合計画計画項目	国庫支出金	府支出金	市債	繰入金	その他	一般財源
30 行財政改革大綱（効率的・効果的な行財政運営）	792				10,621	0

目的・趣旨

戸籍総合システムの適正な管理運用を行い、戸籍関係業務に係る迅速かつ的確な行政サービスを提供する。

主な財源

手数料	戸籍関係手数料	10,621
国補	社会保障・税番号制度ｼｽﾃﾑ整備費補助金	792

事業概要

○需用費（戸籍用プリンター修理代）	100千円
○委託料	4,330千円
・戸籍総合システム保守料	3,406千円
（対象：端末機、サーバー、バックアップサーバー）	
・戸籍副本データ管理システム保守料	132千円
（対象：戸籍副本データ管理システム専用装置）	
・戸籍システムデータ作業委託料	792千円
（戸籍システム副本全件送信及び符号取得関連作業）	
○使用料及び賃借料	6,983千円
・戸籍総合システムソフトウェア使用料	4,752千円
（対象：端末機、サーバー、バックアップサーバー）	
・戸籍総合システム借上料	2,231千円
（契約期間：令和2年2月～令和7年1月）	

予算科目			本年度予算額	前年度予算額	増減額	参考R元決算額	部	市民環境部
	款	02 総務費	613千円	1,072千円	△ 459千円	2,422千円	課	市民課
	項	03 戸籍住民基本台帳費						
	目	01 戸籍住民基本台帳費						
	事業	03 郵便局ｻｰﾋﾞｽ事業						

総合計画計画項目	国庫支出金	府支出金	市債	繰入金	その他	一般財源
30 行財政改革大綱（効率的・効果的な行財政運営）					307	306

目的・趣旨

「地方公共団体の特定の事務の郵便局における取扱いに関する法律（平成13年法律第120号）」に基づき、市内3郵便局（丹後木津、中浜、野中）窓口で各種証明書の交付を行い、市役所や市民局から遠距離に居住する市民に対し利便性の高い行政サービスを提供する。

主な財源

手数料	印鑑登録証明等手数料	74
手数料	住民基本台帳等手数料	233

事業概要

○需用費 37千円
・専用FAXコピー代（市民課1台、郵便局3台）

○役務費 332千円
・専用FAX回線使用料及びセキュリティサービス料等

○委託料 74千円
・証明書発行事務委託料

○使用料及び賃借料 168千円
・専用FAX借上料

○負担金、補助及び交付金 2千円
・専用FAX電気代負担金

予算科目		本年度予算額	前年度予算額	増減額	参考R元決算額		
款	02 総務費	52,452千円	62,678千円	△ 10,226千円	29,982千円	部	市民環境部
項	03 戸籍住民基本台帳費						
目	01 戸籍住民基本台帳費					課	市民課
事業	50 戸籍住民基本台帳一般経費						

総合計画計画項目	国庫支出金	府支出金	市債	繰入金	その他	一般財源
30 行財政改革大綱（効率的・効果的な行財政運営）	31,040	58			14,116	7,238

目的・趣旨

戸籍・住民記録業務、印鑑登録業務、個人番号カード業務、人口動態調査及び住民基本台帳ネットワーク運用業務を行い、各種証明書の交付等適正な行政サービスを提供する。

主な財源

手数料	印鑑登録証明等手数料、住民基本台帳等手数料	11,816
手数料	個人番号ｶｰﾄﾞ等手数料	32
手数料	戸籍関係手数料	2,268
国補	個人番号ｶｰﾄﾞ交付事業費補助金、個人番号ｶｰﾄﾞ交付事務費補助金	31,038
国委	中長期在留者住居地届出等事務委託金	2
府委	人口動態調査費委託金	58

事業概要

○会計年度任用職員経費　23,898千円
- 市民課（4人）
  （マイナンバー担当2人、郵送請求担当1人、産休代替1人）
- 市民局窓口対応業務（5人）
  （大宮市民局、網野市民局、丹後市民局、弥栄市民局、久美浜市民局）

○普通旅費等（京都府戸籍住民登録事務協議会、研修等）　139千円

○需用費　1,802千円
- 消耗品費（参考図書代、事務用品等）　500千円
- 印刷製本費（証明書用偽造防止用紙、住民異動届等）　1,302千円

○役務費　1,455千円
（はがき・切手代、個人番号カード交付通知書郵送料等）

○委託料　2,363千円
- 住民基本台帳ネットワークシステム機器保守料　44千円
- 統合端末タッチパネル機器保守料　18千円
- システム導入委託料　2,301千円
  （個人番号カード交付予約・管理システム導入経費）

○使用料及び賃借料　806千円
- クラウドサービス利用料（個人番号カード交付予約・管理システム利用料）

○負担金、補助及び交付金　21,989千円
- 丹後戸籍住民登録事務協議会負担金　18千円
- 京都府自治体情報化推進協議会システムサポート負担金　2,316千円
  （住基ﾈｯﾄｺﾐｭﾆｹｰｼｮﾝｻｰﾊﾞ－共同運用分、戸籍附票中継システム運用分）
- 個人番号通知書･個人番号カード関連事務交付金　19,655千円

予算科目			本年度予算額	前年度予算額	増減額	参考R元決算額	部	市民環境部
	款	03 民生費	2,718千円	3,015千円	△ 297千円	2,630千円	課	市民課
	項	01 社会福祉費						
	目	01 社会福祉総務費						
	事業	04 人権啓発推進事業						

総合計画計画項目	国庫支出金	府支出金	市債	繰入金	その他	一般財源
22 人権を尊重するまちづくり		727				1,991

目的・趣旨

一人ひとりの人権が尊重され、差別のない社会の実現に向け、人権映画会や講演会等の人権啓発イベントを実施するとともに、人権啓発推進団体が実施する各種啓発活動等を促進し、人権問題に対する市民の理解や意識の向上を図る。

主な財源

府補	人権問題啓発事業費補助金	344
府委	地域人権啓発活動活性化事業委託金	383

事業概要

○人権啓発映画会（大人向け、子ども向け　各1回）	389千円
・需用費（印刷用紙、事務用品）	37千円
・映画上映委託料	352千円
○人権啓発講演会（1回）	273千円
・報償費（手話通訳謝金）	21千円
・需用費（印刷用紙、事務用品）	32千円
・講師派遣委託料	220千円
○人権啓発総合イベント「みんなのつどい」	350千円
・報償費（手話通訳謝金、保育ルームスタッフ謝金）	41千円
・需用費（印刷用紙等）	37千円
・映画上映委託料、会場設営委託料	272千円
○人権の花運動（小学校2校、こども園1園）	64千円
・需用費（球根、培養土、植木鉢、記念品等）	61千円
・役務費（球根等配送料）	3千円
○負担金、補助及び交付金	1,530千円
・京丹後市人権啓発推進協議会等負担金	660千円
・京丹後市人権擁護委員協議会負担金	480千円
・京丹後市保護司会負担金	330千円
・社会を明るくする運動「市民のつどい」負担金	60千円
○その他	112千円
・普通旅費	95千円
・需用費（研修資料代金等）	17千円

予算科目			本年度予算額	前年度予算額	増減額	参考R元決算額		
	款	03 民生費	1,408千円	1,593千円	△ 185千円	1,230千円	部	市民環境部
	項	01 社会福祉費						
	目	01 社会福祉総務費					課	市民課
	事業	07 男女共同参画推進事業						

		国庫支出金	府支出金	市債	繰入金	その他	一般財源
総合計画計画項目	23 男女共同参画社会の構築		414				994

目的・趣旨

男女共同参画社会の実現を目指し、意識啓発や女性のまちづくりへの参画促進を図る。
また、女性が抱える様々な悩みや問題解決のため、女性専門相談窓口の設置や、ドメスティック・バイオレンス（DV）被害者等の緊急一時避難を支援する。

主な財源

府補	人権問題啓発事業費補助金	184
府委	地域人権啓発活動活性化事業委託金	230

事業概要

○男女共同参画セミナー（講演会、研修会　各2回）　601千円
- 出演者謝金（みんなのつどい）　30千円
- 需用費（啓発冊子、印刷用紙、お茶代）　209千円
- セミナー委託料　362千円

○女性相談（年間16回開催、1回当たり3人受付）　574千円
- 需用費（相談記録用紙等）　9千円
- フェミニストカウンセラー派遣委託料　565千円

○男女共同参画審議会（委員15人、１回開催）　88千円
- 報酬（1人当たり4千円/回）　70千円
  ※学識経験者1人当たり14千円/回
- 委員費用弁償（18千円/回）　18千円

○DV被害者等緊急一時避難支援　95千円
- 使用料（宿泊施設使用料）　55千円
- 扶助費（日常生活用品費）　40千円

○その他　50千円
- 普通旅費　37千円
- 需用費（表彰用額縁、事務用品、会議用お茶代）　13千円

予算科目			本年度予算額	前年度予算額	増減額	参考R元決算額		
	款	03 民生費	432,604千円	448,566千円	△ 15,962千円	485,462千円	部	市民環境部
	項	01 社会福祉費						
	目	01 社会福祉総務費					課	保険事業課
	事業	13 国民健康保険事業特別会計繰出金						

総合計画計画項目	国庫支出金	府支出金	市債	繰入金	その他	一般財源
09 地域包括医療・ケア体制の充実	50,750	163,436				218,418

目的・趣旨

国民健康保険事業の運営に必要な経費のうち、国民健康保険法及び国通知等に基づく、一般会計から国民健康保険事業特別会計への繰出金。

主な財源

国負	国民健康保険基盤安定負担金（支援分）	50,750
府負	国民健康保険基盤安定負担金（軽減分）	138,061
府負	国民健康保険基盤安定負担金（支援分）	25,375

事業概要

○保険基盤安定化制度に係る繰出金　285,583千円

保険料軽減分　184,082千円

（負担割合：府3/4、市1/4）

保険者支援分　101,501千円

（負担割合：国1/2、府1/4、市1/4）

○出産育児一時金繰出金　10,080千円

一時金：420千円 × 36件 × 2/3

○財政安定化支援事業繰出金　66,108千円

○国民健康保険事務費繰出金　32,358千円

○国民健康保険事業特別会計支援分　38,475千円

（地方単独事業国庫負担金減額分）

予算科目			本年度予算額	前年度予算額	増減額	参考R元決算額		
	款	03 民生費	513千円	559千円	△ 46千円	461千円	部	市民環境部
	項	01 社会福祉費						
	目	01 社会福祉総務費					課	保険事業課
	事業	15 国民年金事務						

総合計画計画項目	09 地域包括医療・ケア体制の充実	国庫支出金	府支出金	市債	繰入金	その他	一般財源
		273					240

目的・趣旨

国（厚生労働省）からの法定受託事務として、国民年金の資格関係・保険料免除・年金裁定請求等の受付・進達事務や年金制度の周知を行う。

あわせて、在日外国人高齢者のうち老齢基礎年金の受給資格を得ることができなかった方へ特別給付金を支給する。

主な財源

国委	国民年金取扱事務委託金	273

事業概要

○国民年金事務費	273千円
・国民年金事務説明会等旅費	44千円
・事務用消耗品	130千円
・通信運搬費（進達文書送付料）	75千円
・使用料（有料道路通行料、駐車場使用料）	24千円
○外国人高齢者特別給付金（市独自）	240千円

給付金：月額20千円

対象者：1人

支給月：8月、12月、4月に4か月分を支給

予算科目			本年度予算額	前年度予算額	増減額	参考R元決算額		
	款	03 民生費	783,313千円	794,835千円	△ 11,522千円	786,325千円	部	市民環境部
	項	01 社会福祉費						
	目	04 高齢者福祉費					課	保険事業課
	事業	13 後期高齢者医療事業						

総合計画計画項目		国庫支出金	府支出金	市債	繰入金	その他	一般財源
	09 地域包括医療・ケア体制の充実						783,313

目的・趣旨		主な財源
	後期高齢者医療制度を運営するために、府内の全市町村が加入する「京都府後期高齢者医療広域連合」の負担金（分賦金）及び京丹後市の被保険者にかかる療養給付費の負担分を広域連合に納付する。	

事業概要

○後期高齢者医療事業広域連合負担金　783,313千円

・京都府後期高齢者医療広域連合分賦金　18,083千円

広域連合の組織運営にかかる事務経費負担金

負担割合　均等割（5.0%）
後期高齢者医療人口割（47.5%）
市町村人口割（47.5%）

・京都府後期高齢者医療広域連合療養給付費負担金　765,230千円

「高齢者の医療の確保に関する法律」第98条に基づく
京丹後市被保険者の療養給付費に対する市町村負担金

市町村負担金　負担対象額×1/12

※負担対象額…療養の給付等に要する費用から特定費用（現役並み所得者に対する療養の給付等に要する費用）を除いたもの。

予算科目			本年度予算額	前年度予算額	増減額	参考R元決算額		
	款	03 民生費	260,296千円	257,971千円	2,325千円	230,390千円	部	市民環境部
	項	01 社会福祉費						
	目	04 高齢者福祉費					課	保険事業課
	事業	14 後期高齢者医療事業特別会計繰出金						

総合計画計画項目		国庫支出金	府支出金	市債	繰入金	その他	一般財源
	09 地域包括医療・ケア体制の充実		189,218				71,078

目的・趣旨	主な財源	
後期高齢者医療制度を運営する後期高齢者医療事業特別会計への繰出金。 被保険者証の送付や保険料徴収等の市が行う事務に必要な経費、後期高齢者医療保険料を軽減するための保険基盤安定制度の経費	府負	後期高齢者医療保険基盤安定負担金 189,218

事業概要

○事務費繰出金 8,004千円

・一般管理費 6,072千円

被保険者証の送付、医療給付の通知等にかかる事務経費

・徴収費 1,932千円

保険料の徴収等にかかる事務経費

○保険基盤安定繰出金 252,292千円

後期高齢者医療保険料の軽減にかかる費用に対して、府3/4、市1/4の割合で負担し、後期高齢者医療事業特別会計へ繰出すもの

「高齢者の医療の確保に関する法律」第99条による市町村繰出金

予算科目			本年度予算額	前年度予算額	増減額	参考R元決算額		
	款	03 民生費	178,245千円	184,058千円	△ 5,813千円	177,367千円	部	市民環境部
	項	01 社会福祉費						
	目	05 福祉医療費					課	保険事業課
	事業	01 子育て支援医療事業						

総合計画計画項目	25 子育て支援の総合的な推進	国庫支出金	府支出金	市債	繰入金	その他	一般財源
			62,635		30,000	557	85,053

目的・趣旨

子どもの医療費の自己負担金について、その一部を助成することにより、子どもの健康の保持・増進、及び保護者の経済的負担を軽減し、もって安心して子どもを産み育てられる環境の整備に寄与する。

主な財源

府補	京都子育て支援医療費補助金	62,635
繰入金	ふるさと応援基金繰入金	30,000
諸収入	日本ｽﾎﾟｰﾂ振興ｾﾝﾀｰ等災害共済給付金	557

事業概要

○子育て支援医療給付費　170,724千円

乳幼児から18歳年度末までの子どもと市民税非課税世帯に扶養される22歳までの大学生等に係る医療費の自己負担額の一部を助成する。自己負担額は、1医療機関ごとに月200円

＜府制度＞　63,368千円

・0歳から中学校卒業までの入院と0歳から3歳未満の入院外

＜市制度＞

・3歳から中学校卒業までの入院外　88,775千円

※1,500円/月を超える自己負担がある場合、超えた額の1/2が府補助対象

・中学校卒業後から18歳年度末までの入院と入院外　18,386千円

・市民税非課税世帯に扶養されている大学生等で
　高校卒業後から22歳年度末までの入院と入院外　195千円

受給者数：3歳未満：887人、3歳から小学生：3,574人、中学生：1,119人
中学校卒業後から18歳年度末：1,339人
非課税世帯扶養の高校卒業後から22歳年度末：10人
（令和2年12月末現在）

給付方式：中学校卒業まで：府内医療機関は、受給者証交付による現物給付方式
中学校卒業まで：府外医療機関は、申請による現金償還方式
中学校卒業後から22歳年度末まで：申請による現金償還方式

○審査支払手数料、子育て支援医療処理手数料　4,192千円

○医療費給付事務費　3,329千円

・需用費、通信運搬費　654千円

・会計年度任用職員任用経費（事務補助員　1人）　2,675千円

予算科目			本年度予算額	前年度予算額	増減額	参考R元決算額		
	款	03 民生費	91,082千円	91,367千円	△ 285千円	87,235千円	部	市民環境部
	項	01 社会福祉費						
	目	05 福祉医療費					課	保険事業課
	事業	02 重度心身障害老人健康管理事業						

総合計画計画項目	国庫支出金	府支出金	市債	繰入金	その他	一般財源
09 地域包括医療・ケア体制の充実		31,762			1,100	58,220

目的・趣旨

後期高齢者医療制度の加入者で所得の少ない重度心身障害高齢者を対象に、医療費の自己負担金を助成することにより、早期受診、早期治療につなげ、重症化・長期化を防ぎ、重度心身障害高齢者の健康保持と福祉の向上を図る。

主な財源

府補	重度心身障害老人健康管理事業費補助金	31,762
諸収入	福祉医療返還金	1,100

事業概要

○重度心身障害老人健康管理事業補助金　90,240千円

〈府制度〉

高齢者の医療の確保に関する法律第50条に規定する方（75歳以上の方及び65歳から74歳までの方で本人の申出により後期高齢者医療制度を選択した方）で、障害の程度が次のいずれかに該当する方

①身体障害者手帳１～2級所持者

②IQ35以下の知的障害者

③身体障害者手帳3級かつIQ50以下の知的障害の重複障害者

〈市制度〉

高齢者の医療の確保に関する法律第50条に規定する方（府制度と同じ）で、身体障害者手帳3級を所持されている方

［参考］

受給者数：府制度653人、市制度292人、計945人（令和2年12月末現在）

給付額　：高齢者の医療の確保に関する法律に基づく医療費の一部負担金（食事療養費は除く）

給付方式：府内医療機関は、対象者証（シール）交付による現物給付方式
府外医療機関は、申請による現金償還方式

○審査支払手数料　563千円

○医療費給付事務費　279千円

予算科目			本年度予算額	前年度予算額	増減額	参考R元決算額		
	款	03 民生費	131,019千円	133,376千円	△ 2,357千円	125,989千円	部	市民環境部
	項	01 社会福祉費						
	目	05 福祉医療費					課	保険事業課
	事業	03 重度心身障害者医療事業						

総合計画計画項目		国庫支出金	府支出金	市債	繰入金	その他	一般財源
	09 地域包括医療・ケア体制の充実		50,592				80,427

目的・趣旨

後期高齢者医療制度加入者以外の重度心身障害児（者）を対象に、医療費の自己負担金を助成することにより、重度心身障害児（者）の健康保持と福祉の向上を図る。

主な財源

府補　障害者医療助成事業費補助金　50,592

事業概要

○重度心身障害者医療給付費　129,813千円

〈府制度〉

障害の程度が次のいずれかに該当する方

（後期高齢者医療制度に該当しない方）

①身体障害者手帳１～2級所持者

②IQ35以下の知的障害者

③身体障害者手帳3級かつIQ50以下の知的障害の重複障害者

〈市制度〉

身体障害者手帳3級を所持されている方

（後期高齢者医療制度に該当しない方）

［参考］

受給者数：府制度 658人、市制度 162人、計820人

（令和2年12月末現在）

給付額　：医療保険各法に基づく医療費の一部負担金

（食事療養費は除く）

給付方式：府内医療機関は、受給者証交付による現物給付方式

府外医療機関は、申請による現金償還方式

○審査支払手数料　954千円

○医療費給付事務費　252千円

予算科目			本年度予算額	前年度予算額	増減額	参考R元決算額		
	款	03 民生費	42,669千円	39,839千円	2,830千円	37,326千円	部	市民環境部
	項	01 社会福祉費						
	目	05 福祉医療費					課	保険事業課
	事業	04 ひとり親家庭医療事業						

総合計画計画項目	国庫支出金	府支出金	市債	繰入金	その他	一般財源
25 子育て支援の総合的な推進		18,628			106	23,935

目的・趣旨

ひとり親（母子及び父子）家庭における医療費の自己負担金を助成することにより、疾病の早期発見と慢性化・長期化を防ぎ、もって福祉の増進と安心して子どもを産み育てられる環境の整備に寄与する。

主な財源

府補	ひとり親家庭医療助成事業費補助金	18,628
諸収入	日本ｽﾎﾟｰﾂ振興ｾﾝﾀｰ等災害共済給付金	106

事業概要

○ひとり親家庭医療給付費　41,824千円

受給対象：ひとり親家庭の18歳年度末までの子どもとその保護者（府制度）
ひとり親家庭の大学等に在学中の子どもとその保護者（市独自制度）

受給者数〔参考〕　府制度：親　461人　府制度：子　661人
市制度：親　58人　市制度：子　104人
※令和2年12月末現在

給付額　：医療費の一部自己負担金（食事療養費は除く）

給付方式：・府内医療機関は、受給者証交付による現物給付方式
・府外医療機関は、申請による現金償還方式
・大学生等への助成は、府内／府外問わず申請による現金償還方式

○審査支払手数料　629千円

○医療費給付事務費　216千円

予算科目			本年度予算額	前年度予算額	増減額	参考R元決算額		
	款	03 民生費	46,225千円	61,489千円	△ 15,264千円	55,789千円	部	市民環境部
	項	01 社会福祉費						
	目	05 福祉医療費					課	保険事業課
	事業	05 老人医療給付事業						

総合計画計画項目	国庫支出金	府支出金	市債	繰入金	その他	一般財源
09 地域包括医療・ケア体制の充実		30,471				15,754

目的・趣旨

65歳から70歳未満で所得条件等一定の要件に該当する高齢者を対象に、医療費の自己負担金を助成することにより、高齢者の健康保持と福祉の向上を図る。

主な財源

府補	老人医療助成事業費補助金	29,741
府補	老人医療助成事業施行事務費補助金	730

事業概要

○老人医療給付費　44,613千円

該当年齢：65歳～70歳の誕生月末日

受給者数：1,227人（該当年齢者数：3,866人、受給者割合：約32%）

※令和2年12月末現在

給付方式：府内医療機関は、受給者証交付による現物給付方式

府外医療機関は、申請による現金償還方式

○審査支払手数料　1,189千円

○医療費給付事務費　423千円

［受給者の要件］

本人及び世帯の生計維持者に所得税が課せられていないこと

予算科目			本年度予算額	前年度予算額	増減額	参考R元決算額		
	款	04 衛生費	4,468千円	4,224千円	244千円	4,295千円	部	市民環境部
	項	01 保健衛生費						
	目	03 母子保健費					課	保険事業課
	事業	05 未熟児養育医療事業						

総合計画計画項目	国庫支出金	府支出金	市債	繰入金	その他	一般財源
25 子育て支援の総合的な推進	2,179	1,089			96	1,104

目的・趣旨

未熟児が、指定医療機関で入院治療を受けた場合に、その医療費の負担金（食事療養費を含む）の一部を助成し、治療に係る保護者負担を軽減するとともに、正常児が出生時に有する諸機能を得るために必要な医療の給付を行う。

主な財源

負担金	未熟児養育医療費負担金	96
国負	未熟児養育医療費負担金	2,179
府負	未熟児養育医療費負担金	1,089

事業概要

○未熟児養育医療給付費【国庫：1/2、府：1/4】　4,455千円

対象者　：出生時体重が2,000g以下の乳児で、生活力が特に薄弱で一定の症状に該当する場合

給付額　：指定医療機関での入院治療の一部負担金（食事療養費を含む）

給付方式：養育医療券（指定医療機関あり）交付による現物給付方式

○審査支払手数料　2千円

○医療費給付事務費　11千円

予算科目			本年度予算額	前年度予算額	増減額	参考R元決算額		
	款	04 衛生費	2,102千円	2,835千円	△ 733千円	0千円	部	市民環境部
	項	01 保健衛生費						
	目	04 健康推進費					課	保険事業課
	事業	02 高齢者フレイル予防事業						

総合計画計画項目	国庫支出金	府支出金	市債	繰入金	その他	一般財源
09 地域包括医療・ケア体制の充実					1,612	490

目的・趣旨

国保データベースシステム等のデータ分析を活用するとともに、保健師や管理栄養士など医療専門職が事業のコーディネートを行うことにより、75歳以上の方の健康課題を明確化させ効果的なフレイル予防を行うことで健康寿命を延伸し、介護予防につなげる。

主な財源

諸収入	後期高齢者医療保険事業委託金	1,612

事業概要

京都府後期高齢者医療広域連合の委託を受けて令和2年度より取り組む「高齢者の保健事業と介護予防等の一体的な実施」事業。

○地域担当人件費　1,113千円
- 会計年度任用職員（保健師2人及び管理栄養士1人）任用経費

○地域担当の活動に要する経費　498千円
- 普通旅費　23千円
- 需用費（消耗品費、燃料費、印刷製本費）　383千円
- 通信運搬費　92千円

○国保データベースシステム関連経費　491千円
- データ管理手数料　467千円
- 国保データベース運用サポート負担金　24千円

※国保データベースシステムとは

国保連合会が保有する健診・医療・介護の各種データを利活用して、統計情報や個々の健康に関するデータを作成し、保険者に提供する、公益社団法人国民健康保険中央会のシステム。

市では、提供されたデータを分析することにより、地域住民の健康課題を明確にし、それに沿った効率的・効果的な保健事業の実施や、次の課題解決に向けた計画の見直し等が可能となる。

※フレイルとは

加齢にともない、気力や体力など心身の活力が低下した状態を「フレイル」という。健康と要介護状態の間のような状態で、放置すると健康や生活機能を損なう恐れがある。

フレイルは、早期に発見し日ごろの生活習慣を見直すことで、その進行を抑制したり、健康な状態に戻したりすることができる。

予算科目			本年度予算額	前年度予算額	増減額	参考R元決算額		
款	04 衛生費		727千円	808千円	△ 81千円	530千円	部	市民環境部
項	01 保健衛生費							
目	07 環境衛生費						課	生活環境課
事業	01 狂犬病予防･動物管理事業							
			国庫支出金	府支出金	市債	繰入金	その他	一般財源
総合計画計画項目	05 次世代への美しい自然環境の継承			114			613	0

目的・趣旨

狂犬病予防法第5条第1項の規定により、京都府獣医師会の協力を得て巡回による狂犬病予防注射を実施し、受診率の向上を図る。
また、ペットの飼い主に対して、動物の適正な飼い方やマナーの徹底に向けた啓発を行う。

主な財源

手数料	犬の登録注射業務手数料	613
府補	動物管理指導費補助金	114

事業概要

○旅費（担当課長会議・京都市）	12千円
○消耗品費（注射済票）	23千円
○印刷製本費（注射案内用封筒、注射済票交付申請書）	79千円
○通信運搬費（注射案内郵送料）	228千円
○委託料	385千円

・狂犬病予防注射済票引渡業務委託料（京都府獣医師会ほか）

予算科目			本年度予算額	前年度予算額	増減額	参考R元決算額		
	款	04 衛生費	87千円	87千円	0千円	260千円	部	市民環境部
	項	01 保健衛生費						
	目	07 環境衛生費					課	生活環境課
	事業	02 防疫対策事業						

総合計画計画項目	国庫支出金	府支出金	市債	繰入金	その他	一般財源
05 次世代への美しい自然環境の継承						87

目的・趣旨	主な財源
市地域防災計画の災害応急対策計画に基づく防疫対策を行う。 また、害虫（主にハチ）駆除のため各市民局に防護服を備え、市民への貸出しを行う。	

事業概要

○浸水時などの衛生面の防疫対策　71千円
- 消耗品費（消毒用薬剤ほか）　44千円
- 修繕料（動力噴霧器の保守管理）　27千円

○害虫駆除対策　16千円
- 消耗品費（ハチ駆除用スプレー）　4千円
- 役務費（ハチの防護服クリーニング手数料）　12千円

予算科目			本年度予算額	前年度予算額	増減額	参考R元決算額		
	款	04 衛生費	1,186千円	1,490千円	△ 304千円	1,549千円	部	市民環境部
	項	01 保健衛生費						
	目	07 環境衛生費					課	生活環境課
	事業	04 堀川浄化施設維持管理事業						

総合計画計画項目	国庫支出金	府支出金	市債	繰入金	その他	一般財源
05 次世代への美しい自然環境の継承						1,186

目的・趣旨	主な財源
久美浜湾の環境（水質）保全を図るため、久美浜町一区の生活雑排水が流れ込む堀川を浄化するための堀川浄化施設の維持管理を行う。	

事業概要

【堀川浄化施設】

200人槽：長時間ばっ気式（処理能力：40m3/日）

〇維持管理　1,186千円

- 光熱水費（電気、水道代）　320千円
- 修繕費（ポンプ等の部品取替ほか）　55千円
- 堀川浄化施設維持管理業務委託料　811千円

予算科目			本年度予算額	前年度予算額	増減額	参考R元決算額		
	款	04 衛生費	707千円	498千円	209千円	397千円	部	市民環境部
	項	01 保健衛生費						
	目	07 環境衛生費					課	生活環境課
	事業	06 自然環境保全事業						

総合計画計画項目	05 次世代への美しい自然環境の継承	国庫支出金	府支出金	市債	繰入金	その他	一般財源
							707

目的・趣旨	主な財源
不法投棄への対処等により市域の環境美化を図るとともに、行政、市民及び事業者が一体となった美しいふるさとづくり活動を推進するため、自然環境の保護・保全意識の向上、並びに取組への支援を行う。	

事業概要

○自然環境保全意識啓発　171千円

・講師謝金等（ブナ林保全/環境学習・観察会）

令和3年度より対象を拡大し、大宮町内の2小学校の5年生から、市内全小学校の5年生を対象とする。

○不法投棄対策　386千円

・消耗品費（看板、フレコンバック、ブルーシート）　243千円

・処理手数料（家電、放置車両、タイヤ、バッテリー）　143千円

○負担金　150千円

・丹後の豊かな環境づくり推進会議負担金

※京丹後市、宮津市、伊根町、与謝野町の住民、事業者、行政等で構成

予算科目			本年度予算額	前年度予算額	増減額	参考R元決算額		
	款	04 衛生費	840千円	887千円	△ 47千円	1,447千円	部	市民環境部
	項	01 保健衛生費						
	目	07 環境衛生費					課	生活環境課
	事業	07 美しいふるさとづくり推進事業						

総合計画計画項目	国庫支出金	府支出金	市債	繰入金	その他	一般財源
05 次世代への美しい自然環境の継承		200				640

目的・趣旨

未来に継承すべき市域の美しい自然環境を守り、社会的活用の促進を通した持続可能な環境共生のまちづくりを推進するため、京丹後市美しいふるさとづくり条例に基づく事務事業を実施する。

主な財源

府補　きょうと地域連携交付金（美しいふるさとづくり推進事業）　200

事業概要

○美しいふるさとづくり審議会経費（委員10人×2回）　237千円
- 委員報酬（半日 4千円）　80千円
- 費用弁償（京都市、大阪市内含む）　120千円
- 普通旅費（委員打合せ）　37千円

○美しいふるさとづくり推進経費　3千円
- 環境共生推進地域指定看板の書き換え

○美しいふるさとづくり推進事業費補助金　600千円
- 啓発･共生事業（美化･体験･啓発を含む保全活動事業の一部）　500千円
- 監視･指導事業（保護区域における監視指導業務の一部）　100千円

予算科目		本年度予算額	前年度予算額	増減額	参考R元決算額	部	市民環境部
款	04 衛生費	30,671千円	31,307千円	△ 636千円	27,386千円	課	生活環境課
項	01 保健衛生費						
目	07 環境衛生費						
事業	08 海岸漂着物対策推進事業						

総合計画計画項目	国庫支出金	府支出金	市債	繰入金	その他	一般財源
05 次世代への美しい自然環境の継承		28,710				1,961

目的・趣旨

海岸における良好な景観及び環境の保全を図るため、京都府の補助事業を活用し、地区等に委託して海岸漂着物の回収及び処理を行うとともに、発生抑制対策（ソフト事業）を実施することで、海洋汚染及び海岸漂着物対策を推進する。

主な財源

府補　海岸漂着物地域対策推進事業補助金　28,710

事業概要

○海岸漂着物処理手数料　17,906千円

回収した漂着物を市外の処理施設で処理するための手数料

○環境保全負担金　253千円

市外の処理施設で処理する場合に必要となる受入先自治体への負担金

○海岸漂着物回収処理委託料（地元区・地元団体）　11,553千円

市管理海岸分（6海岸）、府管理海岸分（11海岸）

【実施予定海岸】

区分（担当課）	海岸名称【町名】
市管理海岸（観光振興課）	蒲井海岸【久美浜】、琴引浜（掛津、遊）【網野】
	砂方漁港海岸、竹野海岸、袖志海岸、中浜海岸【丹後】
府管理海岸（観光振興課）	箱石湊宮葛野海岸【久美浜】、後ヶ浜海岸、
	上野平海岸（上野・平）、久僧海岸【丹後】
	浅茂川海岸、浜詰海岸、小浜海岸【網野】
府管理海岸（管理課）	上向下向海岸、尾和海岸、岩田海岸、此代海岸【丹後】

○海岸漂着物発生抑制対策（ソフト事業）経費　959千円

環境保全ワークショップ（はだしのコンサートと連携）　130千円

- 講師謝金（市外：2人）　20千円
- 講師費用弁償（市外：2人）　26千円
- 消耗品費、通信運搬費　43千円
- イベント資材借上料　41千円

水をつなぐクリーン大作戦　22千円

- 啓発のぼり旗用ポール購入

海岸清掃及び環境学習　444千円

- 清掃資材（軍手）　20千円
- バス運転委託料　424千円

啓発用物品　363千円

- エコバッグ等

予算科目			本年度予算額	前年度予算額	増減額	参考R元決算額		
	款	04 衛生費	1,308千円	1,093千円	215千円	1,499千円	部	市民環境部
	項	01 保健衛生費						
	目	07 環境衛生費					課	生活環境課
	事業	09 地球温暖化防止対策推進事業						

総合計画計画項目	国庫支出金	府支出金	市債	繰入金	その他	一般財源
06 脱炭素型社会の構築と気候変動への適応						1,308

目的・趣旨	主な財源
環境・社会・経済が好循環する持続可能な脱炭素型社会を構築するため、行政、市民及び事業者が一体となって2050年二酸化炭素排出実質ゼロ（ゼロ・カーボンシティ）の実現を目指すとともに、気候変動への適応に向けた意識醸成、基盤形成、並びに行動変容を促す取組を推進する。	

事業概要

○脱炭素型社会構築・気候変動適応に向けた対策経費　1,224千円

市民や事業者等を対象に、意識醸成、基盤形成及び行動変容を促すための環境学習、セミナー、環境フェア等を協働実施する。

- 講師･コーディネーター謝金等　987千円
- 職員旅費（事業打合せ）　48千円
- 消耗品費　150千円
- 使用料（有料道路通行料、駐車場使用料）　39千円

○市役所の環境改善活動（環境マネジメント）推進経費　84千円

KES確認審査業務（対象：6庁舎、福祉事務所及び消防本部）

- 環境マネジメントシステム業務委託料　84千円

※KES認証取得後（3年目）の確認審査

予算科目			本年度予算額	前年度予算額	増減額	参考R元決算額		
	款	04 衛生費	5,154千円	5,154千円	0千円	5,153千円	部	市民環境部
	項	01 保健衛生費						
	目	07 環境衛生費					課	市民課
	事業	10 省ｴﾈ･ｸﾞﾘｰﾝ化推進事業						

総合計画計画項目	国庫支出金	府支出金	市債	繰入金	その他	一般財源
05 次世代への美しい自然環境の継承						5,154

目的・趣旨	主な財源
環境配慮型の低炭素社会を推進するため、市が管理する街路灯（防犯灯、道路灯）をLED化し、維持管理経費の削減及び省エネによる地球温暖化防止を図る。	

事業概要

平成25年度に環境省の「地球温暖化対策推進事業費補助金」を活用し、LED化した市管理分の街路灯（防犯灯、道路灯）のリース料

※LED化による電気料金及び維持管理経費の削減分をその導入財源とするリース方式で、リース期間内における維持管理を含めた包括的サービスの提供を受けるもの。
※リース期間終了後は無償譲渡を受ける。

○LED街路灯賃借料　5,154千円

- リース料　：　429,450円/月×12月
- リース期間　：　平成26年3月～令和6年2月（10年間）
- リース対象　：　1,844基（防犯灯1,697基＋道路灯147基）

予算科目		本年度予算額	前年度予算額	増減額	参考R元決算額		
款	04 衛生費	13,782千円	8,244千円	5,538千円	3,622千円	部	市民環境部
項	01 保健衛生費						
目	07 環境衛生費					課	生活環境課
事業	11 利活用推進ﾌﾟﾗｯﾄﾌｫｰﾑ事業						

総合計画計画項目	国庫支出金	府支出金	市債	繰入金	その他	一般財源
06 脱炭素型社会の構築と気候変動への適応		1,760			690	11,332

目的・趣旨

地域資源である豊かな自然環境を活用した再生可能エネルギーの利活用を促進するための環境整備や支援を行い、地域資源が循環する持続可能な脱炭素型社会の構築を目指す。

主な財源

府補	自立型再生可能ｴﾈﾙｷﾞｰ導入事業費補助金	1,760
諸収入	EVCｽﾃｰｼｮﾝ貸付使用権利金	690

事業概要

○EVCステーション（電気自動車用充電スタンド）管理経費　8,552千円
- 需用費（消耗品費、光熱水費、修繕料）　4,887千円
- 役務費（通信運搬費、保険料）　316千円
- 保守管理委託料　3,349千円

【設置場所】大宮庁舎、網野駅、夕日ヶ浦木津温泉駅、道の駅てんきてんき丹後、宇川温泉よし野の里、道の駅くみはまSANKAIKAN、久美浜駅

○避難所の太陽光発電・蓄電設備、ソーラーLED街路灯管理経費　12千円
- 保険料　12千円

【設置場所】峰山中学校、大宮第一小学校、網野南小学校、宇川小学校、弥栄小学校、久美浜中学校

○旧エコエネルギーセンター管理経費　2,060千円
- 光熱水費　876千円
- 保険料　28千円
- 委託料（自家用電気工作物保安管理、除草作業）　507千円
- 工事請負費（高圧気中開閉器取替工事）　649千円

○低炭素･資源循環促進支援補助金　3,010千円

①自給型発電システム　10千円/kW（上限100千円）
（太陽光発電等再生可能エネルギー、余剰売電等）

②蓄電池システム（再生可能エネルギーとの併用）　30千円/kWh

③木質燃料利用システム（薪・ペレットストーブ等）　50千円/定額

④再資源化システム（電気式生ごみ処理機）　10千円/定額

⑤住宅用太陽光発電と蓄電池システムとの新規同時導入
※太陽光発電 10千円/kW（上限40千円）＋蓄電池 30千円/kW（上限180千円）の京都府自立型補助金を自給型発電システム補助金に上乗せ

○事業推進経費　148千円
- 旅費　90千円
- 消耗品費　18千円
- 使用料（有料道路通行料、駐車場使用料）　40千円

予算科目			本年度予算額	前年度予算額	増減額	参考R元決算額	部	市民環境部
	款	04 衛生費	1,019千円	683千円	336千円	633千円	課	生活環境課
	項	01 保健衛生費						
	目	07 環境衛生費						
	事業	12 公害対策事業						

総合計画計画項目	05 次世代への美しい自然環境の継承	国庫支出金	府支出金	市債	繰入金	その他	一般財源
							1,019

目的・趣旨	主な財源
騒音規制法、振動規制法、悪臭防止法に基づき、騒音、振動、悪臭及び野焼きに関する啓発を行うとともに、河川の水質検査等を行う。	

事業概要

○旅費（担当者会議） 12千円

○委託料 1,007千円

- 悪臭等未然防止協定による草刈委託（樋越川） 81千円
- 河川水質検査委託料（峰山4か所、網野2か所） 107千円
- 自動車騒音常時測定業務委託 819千円
  （国道482号、区間：峰山町　矢田～長岡、1か所）

予算科目			本年度予算額	前年度予算額	増減額	参考R元決算額		
	款	04 衛生費	311千円	332千円	△ 21千円	279千円	部	市民環境部
	項	01 保健衛生費						
	目	07 環境衛生費					課	生活環境課
	事業	50 環境衛生一般経費						

総合計画計画項目	国庫支出金	府支出金	市債	繰入金	その他	一般財源
05 次世代への美しい自然環境の継承						311

目的・趣旨	主な財源
環境衛生事業の円滑な推進に必要な一般経費	

事業概要

○事務一般経費　131千円

・職員旅費、消耗品費、有料道路通行料、駐車場使用料

○公用車管理経費（1台）　161千円

・燃料費、修繕料、保険料

○エネルギー管理講習受講経費　19千円

・受講負担金等

※エネルギーの使用に関して改善、合理化、省エネを推進する資格者講習経費（3年ごとの受講が法定義務付け）

予算科目		本年度予算額	前年度予算額	増減額	参考R元決算額		
款	04 衛生費	40,509千円	42,546千円	△ 2,037千円	35,042千円	部	市民環境部
項	01 保健衛生費						
目	08 火葬場費					課	生活環境課
事業	01 火葬場管理運営事業						

総合計画計画項目	国庫支出金	府支出金	市債	繰入金	その他	一般財源
30 行財政改革大綱（効率的・効果的な行財政運営）					11,961	28,548

目的・趣旨

火葬場の維持管理及び火葬執行並びに霊柩車の運行管理業務を行う。

主な財源

使用料	火葬場使用料	11,961

事業概要

○施設維持管理及び火葬執行経費　35,158千円

- 会計年度任用職員任用経費　17,866千円
  （火葬業務員　4人、事務補助員　1人）
- 消耗品費（棺架台用ゴトク、火葬用熱電対、香等）　700千円
- 印刷製本費（各種申請書印刷代）　72千円
- 燃料費（火葬用灯油、ガソリン代、混合油）　2,737千円
- 光熱水費（電気代、水道代）　5,280千円
- 修繕料（施設、歩行型除雪機）　132千円
- 火災保険料　33千円
- 残骨灰処理委託料　120千円
- 公用車維持管理経費（軽自動車1台、除雪車1台）　104千円
  （燃料費、自動車損害保険料等）
- その他管理経費（機械設備点検、自動ドア保守等）　3,417千円
- 火葬炉設備耐火材修繕工事　4,697千円
  （火葬炉内台車耐火材修繕工事、付帯設備修繕工事）

○霊柩車運行管理経費　5,351千円

- 霊柩車運行業務委託料　4,256千円
- 霊柩車維持管理経費（4台）※車検1台　1,095千円
  （燃料費、修繕料、登録手数料、自動車損害保険料、自動車重量税等）

予算科目			本年度予算額	前年度予算額	増減額	参考R元決算額		
	款	04 衛生費	11,860千円	11,520千円	340千円	10,576千円	部	市民環境部
	項	02 清掃費						
	目	01 清掃総務費					課	生活環境課
	事業	02 4R推進事業						

総合計画計画項目	07 ごみの削減と再資源化の推進	国庫支出金	府支出金	市債	繰入金	その他	一般財源
					3,000	8,000	860

目的・趣旨

4Rの推進に向け市内における循環型社会の形成を推進するために必要な施策の展開、啓発等を行い、ごみの削減と再資源化に向けた分別を進める。

主な財源

繰入金	ふるさと応援基金繰入金	3,000
諸収入	ﾊﾛｳｨﾝｼﾞｬﾝﾎﾞ宝くじ市町村交付金	8,000

事業概要

○古紙回収等事業　9,100千円

・古紙回収団体補助金

古紙回収団体に対し、回収実績に応じて補助金を交付

新聞・雑誌・段ボール・紙パック：4円/kg

雑がみ：6円/kg

○食品ロス削減事業　296千円

・報償費（食品ロス削減に関する講演会）　110千円

・旅費（講師費用弁償・食品ロス全国大会ほか）　97千円

・消耗品費（啓発新聞用カラーペーパー）　14千円

・印刷製本費（食品ロス削減ポップ）　75千円

○小型家電リサイクル事業　2,464千円

・廃家電運搬処理手数料（運搬）：80ｔ見込み（8円/kg）　704千円

・廃家電運搬処理手数料（処理）：80ｔ見込み（20円/kg）　1,760千円

※4Rとは

Refuse（リフューズ：購入拒否）、Reduce（リデュース：発生抑制）、Reuse（リユース：再使用）、Recycle（リサイクル：再生利用）

予算科目			本年度予算額	前年度予算額	増減額	参考R元決算額		
款	04 衛生費		339千円	339千円	0千円	246千円	部	市民環境部
項	02 清掃費							
目	01 清掃総務費						課	生活環境課
事業	50 清掃総務一般経費							
			国庫支出金	府支出金	市債	繰入金	その他	一般財源
総合計画計画項目	07 ごみの削減と再資源化の推進							339

目的・趣旨		主な財源
	廃棄物減量の取組を推進するため、廃棄物減量等推進審議会において、ごみ減量・再資源化の施策等を検証するとともに、清掃事業を進める上での事務を行う。	

事業概要	
○廃棄物減量等推進審議会（委員13人）	234千円
・審議会委員報酬（4千円×13人×4回分）	208千円
・費用弁償	26千円
○その他	105千円
・旅費（担当者会議、保健衛生協議会ほか）	97千円
・消耗品費（事務用品ほか）	2千円
・火災保険料（対象施設2か所）	6千円

予算科目			本年度予算額	前年度予算額	増減額	参考R元決算額		
	款	04 衛生費	291,671千円	272,697千円	18,974千円	276,273千円	部	市民環境部
	項	02 清掃費						
	目	02 塵芥処理費					課	生活環境課
	事業	01 家庭ごみ収集運搬事業						

総合計画計画項目	07 ごみの削減と再資源化の推進	国庫支出金	府支出金	市債	繰入金	その他	一般財源
						114,494	177,177

目的・趣旨

清潔で美しいまちづくりを進めるため、一般廃棄物処理基本計画に基づき、家庭から排出されるごみの収集、運搬を滞りなく実施する。

主な財源

手数料	可燃ごみ（ごみ袋）処理手数料	101,510
手数料	粗大ごみ収集手数料	2
手数料	一般廃棄物収集運搬業許可手数料	130
手数料	一般廃棄物処分業許可手数料	10
手数料	不燃ごみ（ごみ袋）処理手数料	12,842

事業概要

○消耗品費　1,622千円
- 資源ごみ収集資材

○印刷製本費　309千円
- ごみ収集カレンダー（25,500枚）

○役務費　13,939千円
- ごみ袋販売手数料（市内124業者、151店舗予定）

○委託料　275,771千円
- 一般廃棄物収集委託料　245,720千円
- 指定ごみ袋製造業務委託料　30,051千円

可燃ごみ袋（大：180万枚、小：100万枚、ミニ：53万枚）
不燃ごみ袋（大：15万枚、小：12万枚）
子育て支援おむつ用ごみ袋（ミニ：7万枚）

○償還金、利子及び割引料　30千円
- ごみ袋納入代金返還金

予算科目		本年度予算額	前年度予算額	増減額	参考R元決算額		
款	04 衛生費	426,226千円	412,176千円	14,050千円	1,366,145千円	部	市民環境部
項	02 清掃費						
目	02 塵芥処理費					課	生活環境課
事業	02 峰山ｸﾘｰﾝｾﾝﾀｰ管理運営事業						

総合計画計画項目	国庫支出金	府支出金	市債	繰入金	その他	一般財源
07 ごみの削減と再資源化の推進				36,000	55,985	334,241

目的・趣旨

市内で発生する可燃ごみ、資源ごみを適正かつ円滑に処理するため、峰山クリーンセンター焼却施設及びリサイクル施設の管理並びに運営を行う。

主な財源

使用料	公有財産使用料	33
手数料	峰山ｸﾘｰﾝｾﾝﾀｰ持込ごみ処理手数料	52,200
繰入金	ふるさと応援基金繰入金	36,000
諸収入	資源ごみ売却代金	3,752

事業概要

○旅費（容器包装ベール品質検査立会等） 48千円

○需用費 93,890千円
- 消耗品費（焼却施設薬品、梱包用袋代ほか） 24,000千円
- 燃料費（灯油、軽油、ガソリン、ガス代ほか） 3,000千円
- 印刷製本費（計量伝票） 273千円
- 光熱水費（電気、水道代） 65,000千円
- 修繕料（部品交換、施設修繕） 1,617千円

○委託料 276,744千円
- 電気設備保守管理委託料、自動ドア保守点検委託料
- 容器包装リサイクル委託料、公害関係検査委託料（ダイオキシン類等）
- クリーンセンター運営管理委託料
- 維持管理工事設計監理委託料

○施設維持工事費 43,866千円
- 1号焼却炉修理工事 16,500千円
- 2号焼却炉修理工事 16,500千円
- リサイクル棟歩廊補修工事 500千円
- HCL計更新工事（2号焼却炉） 10,366千円

○地元対策交付金（内記区、丹波区、矢田区、吉澤区） 6,750千円

○備品購入費 2,400千円
- フォークリフト1台（リサイクルプラザ用）

○その他経費（各種手数料、車両借上料ほか） 2,528千円

予算科目			本年度予算額	前年度予算額	増減額	参考R元決算額		
	款	04 衛生費	43,225千円	50,662千円	△ 7,437千円	37,369千円	部	市民環境部
	項	02 清掃費						
	目	02 塵芥処理費					課	生活環境課
	事業	03 峰山最終処分場管理運営事業						

総合計画計画項目	国庫支出金	府支出金	市債	繰入金	その他	一般財源
07 ごみの削減と再資源化の推進					3,445	39,780

目的・趣旨

峰山最終処分場の維持管理及び運営を行い、市内で発生する不燃ごみ、不燃性粗大ごみ、焼却残渣の埋立処理及び浸出水処理等を行う。

主な財源

手数料	峰山最終処分場持込ごみ処理手数料	2,856
諸収入	資源ごみ売却代金	589

事業概要

○需用費	7,264千円
・消耗品費（水処理施設薬品、機器消耗部品ほか）	2,200千円
・燃料費（軽油、ガソリン、ガス代ほか）	405千円
・印刷製本費（計量伝票）	43千円
・光熱水費（電気、水道代）	3,327千円
・修繕料（部品交換、重機修繕）	1,289千円
○委託料	17,791千円
・電気設備保守管理委託料、浄化槽維持管理委託料	256千円
・水質検査等委託料（水質、湧出ガス検査）	1,800千円
・最終処分場運営管理委託料	13,479千円
・廃プラスチック、廃家電処理委託料	2,161千円
・雑木伐採委託料	95千円
○施設維持工事費	14,900千円
・砂ろ過塔更新工事	9,680千円
・電磁流量計工事	5,220千円
○地元対策交付金（内記区）	1,500千円
○その他経費（各種手数料、車両借上料ほか）	1,770千円

予算科目		本年度予算額	前年度予算額	増減額	参考R元決算額		
款	04 衛生費	42,230千円	38,270千円	3,960千円	50,581千円	部	市民環境部
項	02 清掃費						
目	02 塵芥処理費					課	生活環境課
事業	04 大宮最終処分場管理運営事業						

総合計画計画項目	国庫支出金	府支出金	市債	繰入金	その他	一般財源
07 ごみの削減と再資源化の推進					9,513	32,717

目的・趣旨

大宮最終処分場の維持管理及び運営を行い、市内で発生する不燃ごみ、不燃性粗大ごみの埋立処理及び浸出水処理等を行う。

主な財源

手数料	大宮最終処分場持込ごみ処理手数料	9,144
諸収入	資源ごみ売却代金	369

事業概要

○需用費	4,592千円
・消耗品費（水処理施設薬品、木材破砕機部品ほか）	800千円
・燃料費（灯油、軽油、ガソリン代ほか）	1,378千円
・印刷製本費（計量伝票）	43千円
・光熱水費（電気、水道代）	1,452千円
・修繕料（部品交換、重機修繕）	919千円
○委託料	27,795千円
・水質検査等委託料	900千円
・測量委託料	154千円
・最終処分場運営管理委託料	22,748千円
・廃プラスチック、廃家電処理委託料	2,893千円
・工事設計委託料	1,100千円
○施設維持工事費	4,750千円
・施設搬入路アスファルト舗装工事	1,989千円
・浸出水処理施設ろ過塔修繕工事	2,761千円
○備品購入費	92千円
・伐採木切断用チェーンソー　1台	50千円
・草刈り機　1台	42千円
○地元対策交付金（三坂区）	1,500千円
○その他経費（各種手数料、車両借上げほか）	3,501千円

予算科目			本年度予算額	前年度予算額	増減額	参考R元決算額		
	款	04 衛生費	62,645千円	60,557千円	2,088千円	66,571千円	部	市民環境部
	項	02 清掃費						
	目	02 塵芥処理費					課	生活環境課
	事業	05 網野最終処分場管理運営事業						

総合計画計画項目	国庫支出金	府支出金	市債	繰入金	その他	一般財源
07 ごみの削減と再資源化の推進					3,412	59,233

目的・趣旨

網野最終処分場の維持管理及び運営を行い、市内で発生する不燃ごみ、不燃性粗大ごみ、焼却残渣の埋立処理及び浸出水処理等を行う。

主な財源

手数料	網野最終処分場持込ごみ処理手数料	2,700
諸収入	資源ごみ売却代金	712

事業概要

○需用費 12,369千円
- 消耗品費（水処理施設薬品、機器消耗部品ほか） 5,500千円
- 燃料費（軽油、ガソリン、ガス代ほか） 600千円
- 印刷製本費（計量伝票） 99千円
- 光熱水費（電気、水道代） 5,500千円
- 修繕料（施設修繕、重機修繕） 670千円

○委託料 38,027千円
- 電気設備保守管理委託料、浄化槽維持管理委託料 338千円
- 水質検査等委託料（水質、湧出ガス検査） 3,780千円
- 測量委託料 330千円
- 最終処分場運営管理委託料、遮水シート点検委託料 26,696千円
- 廃プラスチック、廃家電処理委託料 6,883千円

○施設維持工事費 5,885千円
- 炭酸ソーダ供給装置整備工事 4,125千円
- 第一、第二凝集沈殿槽掻寄機更新工事 1,760千円

○地元対策交付金（三津区、徳光区） 5,000千円

○その他経費（各種手数料、車両借上料ほか） 1,364千円

予算科目		本年度予算額	前年度予算額	増減額	参考R元決算額		
款	04 衛生費	33,628千円	32,705千円	923千円	40,838千円	部	市民環境部
項	02 清掃費						
目	02 塵芥処理費					課	生活環境課
事業	06 久美浜最終処分場管理運営事業						

総合計画計画項目	国庫支出金	府支出金	市債	繰入金	その他	一般財源
07 ごみの削減と再資源化の推進					1,338	32,290

目的・趣旨

久美浜最終処分場の維持管理及び運営を行い、市内で発生する不燃ごみ、不燃性粗大ごみ、焼却残渣の埋立処理及び浸出水処理等を行う。

主な財源

手数料	久美浜最終処分場持込ごみ処理手数料	1,080
諸収入	資源ごみ売却代金	258

事業概要

○需用費	3,988千円
・消耗品費（水処理施設薬品、機器消耗部品ほか）	900千円
・印刷製本費（計量伝票）	58千円
・光熱水費（電気代、水道代）	2,640千円
・修繕料（施設修繕、重機修繕）	390千円
○委託料	27,197千円
・浄化槽維持管理委託料	125千円
・水質検査等委託料（水質、湧出ガス検査）	2,200千円
・最終処分場運営管理委託料、遮水シート点検委託料	22,975千円
・廃プラスチック、廃家電処理委託料	1,897千円
○施設維持工事費	759千円
・処理水槽UV計整備工事	680千円
・脱窒素撹拌機整備工事	79千円
○地元対策交付金（久美浜町一区）	1,500千円
○その他経費（各種手数料、車両借上料ほか）	184千円

予算科目			本年度予算額	前年度予算額	増減額	参考R元決算額		
	款	04 衛生費	139,267千円	31,706千円	107,561千円	1,023千円	部	市民環境部
	項	02 清掃費						
	目	02 塵芥処理費					課	生活環境課
	事業	07 最終処分場整備事業						

総合計画計画項目	国庫支出金	府支出金	市債	繰入金	その他	一般財源
07 ごみの削減と再資源化の推進	29,065		98,400			11,802

目的・趣旨

市内で発生する不燃ごみ等の安定した処理を図るため、京丹後市一般廃棄物処理基本計画（第2次・中期）に基づき、新たな最終処分場の整備に向けた基本設計、地質調査、環境影響調査などを実施する。

主な財源

国補	循環型社会形成推進交付金	29,065
市債	最終処分場整備事業債（過疎対策債）	98,400

事業概要

○旅費　195千円
- 普通旅費（環境事務所、京都府協議等）

○需用費　20千円
- 消耗品費（事務用品）

○委託料　138,996千円
- 基本設計委託料（造成工事、水処理施設等）　34,500千円
- 測量設計委託料（場内道路測量設計）　10,200千円
- 地質調査委託料　35,500千円
- 測量委託料（買収用地）　41,600千円
- 環境測定委託料（環境アセス）2か年　17,196千円

＜参考：債務負担行為設定（環境測定委託料）＞

令和3年度	令和4年度	合　計
17,196千円	8,599千円	25,795千円

○使用料　56千円
- 有料道路通行料（環境事務所、京都府協議等）　38千円
- 駐車場使用料（環境事務所、京都府協議等）　18千円

予算科目			本年度予算額	前年度予算額	増減額	参考R元決算額		
	款	04 衛生費	3,100千円	2,340千円	760千円	3,575千円	部	市民環境部
	項	02 清掃費						
	目	02 塵芥処理費					課	生活環境課
	事業	08 有害ごみ処理事業						

総合計画計画項目	国庫支出金	府支出金	市債	繰入金	その他	一般財源
07 ごみの削減と再資源化の推進						3,100

目的・趣旨

市内で発生する有害ごみ（使用済乾電池・蛍光管等）を適正に処理、再資源化し、廃棄物の適正処理を行う。

主な財源

事業概要

○需用費　600千円
- 貯留用ドラム缶（蓋付き）　574千円
- 有害ごみ破砕機消耗品（フィルタ、ハンマーほか）　26千円

○委託料　2,500千円
- 廃蛍光管処理（運搬・処理）　968千円
- 廃乾電池等処理（運搬・処理）　1,532千円

※有害ごみ処理（運搬・処理）　4施設×1回分

予算科目			本年度予算額	前年度予算額	増減額	参考R元決算額		
	款	04 衛生費	2,332千円	0千円	2,332千円	0千円	部	市民環境部
	項	02 清掃費						
	目	02 塵芥処理費					課	生活環境課
	事業	09 資源循環再生化事業						

総合計画計画項目	07 ごみの削減と再資源化の推進	国庫支出金	府支出金	市債	繰入金	その他	一般財源
							2,332

目的・趣旨	主な財源
環境に配慮した廃棄物の安定処理を図るため、二酸化炭素やダイオキシンを発生させずに様々な廃棄物を処理し、再生利用する取り組みを調査、検討する。	

事業概要

○旅費　75千円
- 普通旅費（開発業者訪問、先進地視察）

○需用費　17千円
- 燃料費等

○委託料　2,000千円
- 調査研究業務等委託料（技術検証、導入効果等）

○使用料及び賃借料　40千円
- 有料道路通行料、駐車場使用料

○負担金、補助及び交付金　200千円
- 視察参加負担金、視察受入負担金

予算科目			本年度予算額	前年度予算額	増減額	参考R元決算額		
	款	04 衛生費	1,160千円	1,190千円	△ 30千円	714千円	部	市民環境部
	項	02 清掃費						
	目	02 塵芥処理費					課	生活環境課
	事業	50 塵芥処理一般経費						

総合計画計画項目	国庫支出金	府支出金	市債	繰入金	その他	一般財源
07 ごみの削減と再資源化の推進						1,160

目的・趣旨

旧埋立処分場跡地の環境負荷の監視を行うため、旧尾坂埋立処分場湧水処理施設（網野町尾坂地内）付近の水質・土壌検査及び峰山町矢田地内の家庭の井戸水・側溝の水質検査を行う。

主な財源

事業概要

○旧尾坂埋立処分地湧水処理施設維持管理　1,024千円
- 消耗品費（薬品代）　462千円
- 光熱水費（電気代）　264千円
- 修繕料（維持補修）　88千円
- 水質検査等委託料（土壌重金属･水質検査）　175千円
- 土地借上料　35千円

○峰山町矢田地区内の水質検査等委託料　89千円
- 井戸水水質検査、重金属類検査　61千円
- 旧不燃物処理場排水重金属　28千円

○公課費　47千円
- 汚染負荷量賦課金（旧丹後半島清掃センター、旧久美浜町清掃センター分）

予算科目			本年度予算額	前年度予算額	増減額	参考R元決算額		
	款	04 衛生費	203,862千円	229,782千円	△ 25,920千円	212,539千円	部	市民環境部
	項	02 清掃費						
	目	03 し尿処理費					課	生活環境課
	事業	02 し尿収集事業						

	国庫支出金	府支出金	市債	繰入金	その他	一般財源
総合計画計画項目 07 ごみの削減と再資源化の推進					84,196	119,666

目的・趣旨

生活環境保全及び公衆衛生の向上を図るため、網野衛生センター（網野町域）、竹野川衛生センター（峰山町、大宮町、丹後町、弥栄町域）、久美浜衛生センター（久美浜町域）の各施設において、し尿収集業務を行う。

主な財源

手数料　し尿処理手数料　84,196

事業概要

○網野衛生センターし尿収集事業　27,058千円
- 会計年度任用職員任用経費（収集業務員　4人）　12,715千円
- し尿収集運搬車維持管理経費（4台）　3,964千円
  （消耗品費、燃料費、修繕料、登録手数料、自動車損害保険料等）
- し尿処理券販売委託料（20店舗）　1,586千円
- し尿収集受付システム更新　7,469千円
- その他収集関連経費（郵便、ハガキ等）　1,324千円

○竹野川衛生センターし尿収集事業　135,997千円
- し尿収集運搬委託料　129,266千円
- し尿処理券販売委託料（54店舗）　2,277千円
- し尿収集受付システム更新　1,662千円
- その他収集関連経費（郵便、ハガキ等）　2,792千円

○久美浜衛生センターし尿収集事業　40,807千円
- し尿収集運搬委託料　31,917千円
- し尿処理券販売委託料（22店舗）　739千円
- し尿収集受付システム更新　7,469千円
- その他収集関連経費（郵便、ハガキ等）　682千円

予算科目		本年度予算額	前年度予算額	増減額	参考R元決算額		
款	04 衛生費	95,166千円	85,526千円	9,640千円	93,771千円	部	市民環境部
項	02 清掃費						
目	03 し尿処理費					課	生活環境課
事業	03 網野衛生ｾﾝﾀｰ管理運営事業						

総合計画計画項目	国庫支出金	府支出金	市債	繰入金	その他	一般財源
07 ごみの削減と再資源化の推進					35,893	59,273

目的・趣旨

網野町域のし尿及び浄化槽汚泥の処理を担う網野衛生センターの管理運営を行う。

主な財源

手数料	し尿処理手数料	32,998
手数料	浄化槽汚泥処理手数料	2,895

事業概要

○施設管理　67,962千円

- 施設運転管理経費（薬品、A重油、電気代等）　30,319千円
- 施設運転管理委託料（施設管理、受付事務）　32,838千円
- 貯留槽清掃委託料　3,503千円
- 火災保険料　19千円
- その他施設管理経費　1,283千円
  （消防設備等保守点検委託料、自家用工作物保安管理業務委託料等）

○施設設備改修工事　27,181千円
（オゾン設備、汚泥脱水機駆動装置、汚泥乾燥焼却設備整備等）

○公用車管理　23千円

- 公用車維持管理経費（軽トラック1台）
  （燃料費、修繕料、自動車損害保険料）

予算科目			本年度予算額	前年度予算額	増減額	参考R元決算額		
	款	04 衛生費	140,447千円	134,002千円	6,445千円	149,337千円	部	市民環境部
	項	02 清掃費						
	目	03 し尿処理費					課	生活環境課
	事業	04 竹野川衛生ｾﾝﾀｰ管理運営事業						

総合計画計画項目	国庫支出金	府支出金	市債	繰入金	その他	一般財源
07 ごみの削減と再資源化の推進					90,122	50,325

目的・趣旨

峰山町、大宮町、丹後町、弥栄町域のし尿及び浄化槽汚泥の処理並びに市内の下水道汚泥の焼却処理を担う竹野川衛生センターの管理運営を行う。

主な財源

手数料	し尿処理手数料	54,197
手数料	浄化槽汚泥処理手数料	4,024
諸収入	下水汚泥処理料	31,901

事業概要

○施設管理　111,528千円

- 施設運転管理経費（薬品、A重油、電気代等）　58,815千円
- 施設運転管理委託料（施設管理、受付事務）　42,036千円
- 貯留槽清掃委託料　2,511千円
- 火災保険料　30千円
- その他施設管理経費　6,232千円
  （消防設備等保守点検委託料、自家用工作物保安管理業務委託料等）
- 地元対策交付金（和田野区）　1,200千円
- 備品購入費（カラーコピー機1台）　704千円

○施設設備改修工事　28,348千円
（汚泥乾燥焼却設備整備、活性炭吸着塔整備等）

○公用車管理　521千円

- 公用車維持管理経費（3tダンプ1台、軽自動車1台）
  （燃料費、修繕料、登録手数料、自動車損害保険料、自動車重量税）

○旅費（施設協議等）　50千円

予算科目			本年度予算額	前年度予算額	増減額	参考R元決算額	部	市民環境部
	款	04 衛生費	62,451千円	65,438千円	△ 2,987千円	63,402千円	課	生活環境課
	項	02 清掃費						
	目	03 し尿処理費						
	事業	05 久美浜衛生ｾﾝﾀｰ管理運営事業						

総合計画計画項目	国庫支出金	府支出金	市債	繰入金	その他	一般財源
07 ごみの削減と再資源化の推進					31,232	31,219

目的・趣旨

久美浜町域のし尿及び浄化槽汚泥の処理を担う久美浜衛生センターの管理運営を行う。

主な財源

手数料	し尿処理手数料	28,599
手数料	浄化槽汚泥処理手数料	2,633

事業概要

○施設管理　59,219千円

- 施設運転管理経費（薬品、電気代、修繕料等）　5,809千円
- 施設運転管理委託料（施設管理、受付事務）　10,956千円
- 貯留槽清掃委託料　1,799千円
- 火災保険料　16千円
- 下水道施設使用料　39,732千円
  （前処理後、久美浜浄化センターに接続処理）
- その他施設管理経費　907千円
  （消防設備等保守点検委託料、自家用工作物保安管理業務委託料等）

○施設設備改修工事　3,232千円
（破砕機整備、投入ポンプ整備等）

予算科目			本年度予算額	前年度予算額	増減額	参考R元決算額		
	款	03 民生費	951千円	977千円	△ 26千円	2,990千円	部	教育委員会事務局
	項	02 児童福祉費						
	目	01 児童福祉総務費					課	子ども未来課
	事業	50 児童福祉総務一般経費【再掲】						

総合計画計画項目	25 子育て支援の総合的な推進	国庫支出金	府支出金	市債	繰入金	その他	一般財源
							951

目的・趣旨	児童福祉業務を円滑に遂行するための事務経費。また、いじめ防止対策推進法の施行に伴い、市長の諮問に応じて必要な調査を行う、「京丹後市いじめ問題調査委員会」を設置する。	主な財源	

事業概要

○報酬及び費用弁償【市民課：市いじめ問題調査委員会】	67千円
・報酬　14千円×2人×1回	28千円
4千円×2人×1回	8千円
・費用弁償	31千円
○普通旅費（主管課長・担当者会議ほか（京都））	60千円
○需用費	634千円
・燃料費（公用車燃料代）	375千円
・修繕料（車検代・点検・オイル交換等）	259千円
○役務費	134千円
・手数料（車検手数料・ETCカード手数料等）	45千円
・保険料（自動車損害保険料・火災保険料）	89千円
○使用料	46千円
・有料道路通行料	39千円
・駐車場使用料	7千円
○公課費（自動車重量税）	10千円

【議案第52号】

令和3年度　一般会計予算

医療部　主要事業説明資料

予算科目			本年度予算額	前年度予算額	増減額	参考R元決算額		
	款	04 衛生費	2,036千円	2,415千円	△ 379千円	2,601千円	部	医療部
	項	01 保健衛生費						
	目	06 医療対策費					課	医療政策課
	事業	01 地域医療体制整備補助金						

	国庫支出金	府支出金	市債	繰入金	その他	一般財源
総合計画計画項目 09 地域包括医療・ケア体制の充実						2,036

目的・趣旨	主な財源
民間病院が行った施設整備に対して支援を行うことにより、市民が安心して生活できる医療環境を確保する。	

事業概要

○地域医療体制整備補助金　2,036千円

丹後ふるさと病院（160床）

地域医療を支える病院の施設・設備整備に係る借入金利子を補助対象として補助金を交付。（債務負担行為：令和4年度まで）

予算科目			本年度予算額	前年度予算額	増減額	参考R元決算額		
	款	04 衛生費	60,052千円	60,052千円	0千円	60,052千円	部	医療部
	項	01 保健衛生費						
	目	06 医療対策費					課	医療政策課
	事業	02 公的病院等運営事業補助金						

総合計画計画項目	国庫支出金	府支出金	市債	繰入金	その他	一般財源
09 地域包括医療・ケア体制の充実						60,052

目的・趣旨	主な財源
地域に必要な不採算医療等の機能を担う公的病院等に対し、その機能を発揮する上で必要な経費の一部について補助を行うことにより、救急医療体制を確保する。	

事業概要

○公的病院等運営事業補助金　60,052千円

公益財団法人　丹後中央病院（306床・救急告示病院）

公的病院等が、救急医療を実施する上で必要となる医師・看護師等職員の当直及び待機等に係る費用を対象として補助金を交付。

事業費については、国の特別交付税措置の対象となる。

予算科目			本年度予算額	前年度予算額	増減額	参考R元決算額		
	款	04 衛生費	3,867千円	3,867千円	0千円	3,913千円	部	医療部
	項	01 保健衛生費						
	目	06 医療対策費					課	医療政策課
	事業	03 休日応急診療事業						

総合計画計画項目	国庫支出金	府支出金	市債	繰入金	その他	一般財源
09 地域包括医療・ケア体制の充実						3,867

目的・趣旨	主な財源
休日における急病患者の診療業務について、市内の医療機関に委託して実施することにより、市民が安心して生活できる応急診療体制を確保する。	

事業概要

○休日応急診療事業　3,867千円

実施日　71日（日曜、祝日、年末年始）

委託料　52,250円/回

（盆、年末年始78,375円/回）

休日や年末年始における急病患者の診療業務について、市内の医療機関に委託し実施する。

業務時間は、午前9時から正午まで及び午後2時から午後5時まで。

予算科目			本年度予算額	前年度予算額	増減額	参考R元決算額		
	款	04 衛生費	105,111千円	97,260千円	7,851千円	90,011千円	部	医療部
	項	01 保健衛生費						
	目	06 医療対策費					課	医療政策課
	事業	04 市立診療所繰出金						

	国庫支出金	府支出金	市債	繰入金	その他	一般財源
総合計画計画項目 09 地域包括医療・ケア体制の充実				19,000		86,111

目的・趣旨	主な財源
誰もが安心して医療を受けられる地域医療の維持・充実を図るため、市立診療所の運営に必要な経費を一般会計から繰り出す。	繰入金　再編交付金事業基金繰入金　19,000

事業概要

○国民健康保険直営診療所事業特別会計繰出金　105,111千円

・公債費分　26,894千円
・運営経費分　78,217千円
（うち、再編交付金事業基金充当事業費　20,000千円 ）

公債費及び診療所運営経費の一部を一般会計から繰り出し、国民健康保険直営診療所事業特別会計の安定的な運営を行う。

予算科目			本年度予算額	前年度予算額	増減額	参考R元決算額		
款	04 衛生費		1,253,000千円	1,068,000千円	185,000千円	1,127,077千円	部	医療部
項	01 保健衛生費							
目	06 医療対策費						課	医療政策課
事業	05 市立病院繰出金							
		国庫支出金	府支出金	市債	繰入金	その他	一般財源	
総合計画計画項目	09 地域包括医療・ケア体制の充実						1,253,000	

目的・趣旨	主な財源
市立病院の運営を維持するため、必要な経費の一部を一般会計から病院事業会計に繰り出す。	

事業概要

○病院事業会計繰出金　1,253,000千円

- 弥栄病院　（199床）　669,712千円
- 久美浜病院　（170床）　583,288千円

（単位：千円）

		弥栄病院			久美浜病院			合計
		収益的収入	資本的収入	小　計	収益的収入	資本的収入	小　計	
出資金	基準内		101,458	101,458		118,692	118,692	220,150
	基準外		54,150	54,150		51,124	51,124	105,274
	小　計		155,608	155,608		169,816	169,816	325,424
繰出金	基準内	508,096	0	508,096	395,050	0	395,050	903,146
	基準外	257	5,751	6,008	863	17,559	18,422	24,430
	小　計	508,353	5,751	514,104	395,913	17,559	413,472	927,576
合　計		508,353	161,359	669,712	395,913	187,375	583,288	1,253,000

予算科目			本年度予算額	前年度予算額	増減額	参考R元決算額		
	款	04 衛生費	18,000千円	20,400千円	△ 2,400千円	17,400千円	部	医療部
	項	01 保健衛生費						
	目	06 医療対策費					課	医療政策課
	事業	06 医療確保奨学金貸与事業						

総合計画計画項目	国庫支出金	府支出金	市債	繰入金	その他	一般財源
09 地域包括医療・ケア体制の充実						18,000

目的・趣旨	主な財源
市立病院等の医療機関において医師業務に従事する意思を有する者に対し、奨学金を貸与することにより、市の医療体制の充実に必要な医師の養成及び体制確保を図る。	

事業概要

○医療確保奨学金等貸与金　18,000千円

・一般医師志望（小児科、産婦人科以外）：5人
　200千円 × 12月 × 5人 ＝ 12,000千円

・小児科、産婦人科医師志望：2人
　250千円 × 12月 × 2人 ＝ 6,000千円

予算科目			本年度予算額	前年度予算額	増減額	参考R元決算額		
款	04 衛生費		3,735千円	1,527千円	2,208千円	152千円	部	医療部
項	01 保健衛生費							
目	06 医療対策費						課	医療政策課
事業	50 医療対策一般経費							
			国庫支出金	府支出金	市債	繰入金	その他	一般財源
総合計画計画項目	09 地域包括医療・ケア体制の充実							3,735

目的・趣旨	主な財源
地域医療の充実と市立病院・市国民健康保険直営診療所の運営、調整のための一般経費	

事業概要

○地域医療の在り方会議開催経費	782千円
・アドバイザー謝金	180千円
・委員謝金	72千円
・費用弁償	334千円
・普通旅費（打合せ等）	196千円
○医療対策一般経費（医師の招へい等）	567千円
医科大学関係者や医療関係者などを訪問するための職員の出張経費等	
・普通旅費	386千円
・消耗品費（書籍、事務用品等）、燃料費	61千円
・有料道路通行料、駐車場使用料	110千円
・各種研修参加負担金	10千円
○会計年度任用職員任用経費（育休代替：1人）	2,386千円

【議案第52号】

令和3年度　一般会計予算

健康長寿福祉部　主要事業説明資料

予算科目			本年度予算額	前年度予算額	増減額	参考R元決算額		
	款	03 民生費	217千円	217千円	0千円	325千円	部	健康長寿福祉部
	項	01 社会福祉費						
	目	01 社会福祉総務費					課	生活福祉課
	事業	02 行旅死亡人等取扱事務						

総合計画計画項目	18 支え合い、助け合う地域福祉の推進	国庫支出金	府支出金	市債	繰入金	その他	一般財源
			217				0

目的・趣旨	主な財源		
市内において、旅行中に病気になり救護者がいない方や死亡し引取者のいない方に対し、縁故者に代わって援助措置を行う。	府負	行旅死亡人取扱費負担金	217

事業概要

身元不明により引取り手のない死亡人について、葬祭・埋葬する者がいないため、行旅病人及び行旅死亡人取扱法により、市で取り扱うことが定められている。

なお、市が支出した行旅死亡人等取扱費用については、その全額が京都府から市に交付される。

○葬祭・埋葬経費及び官報への公告掲載費用（1人分）	217千円
・遺骨保管謝金	30千円
・消耗品費	66千円
・官報掲載手数料	16千円
・火葬料、搬送料ほか	105千円

予算科目			本年度予算額	前年度予算額	増減額	参考R元決算額		
	款	03 民生費	1,171千円	1,567千円	△ 396千円	276千円	部	健康長寿福祉部
	項	01 社会福祉費						
	目	01 社会福祉総務費					課	生活福祉課
	事業	03 くらしの資金貸付事業						

総合計画計画項目	国庫支出金	府支出金	市債	繰入金	その他	一般財源
18 支え合い、助け合う地域福祉の推進					160	1,011

目的・趣旨

一時的に生活の不安定な低所得世帯、または債務整理による生活再建に際し一時的に生活が困窮している世帯に対し、くらしのために緊急に必要とする資金の貸付けを行い、世帯の自立を助長し、生活の安定を支援する。

主な財源

諸収入	くらしの資金貸付金元金収入	160

事業概要

○くらしの資金貸付金　1,000千円

申請者から利用目的や経済状況等を聴き取り調査し、貸付審査会に諮り、1世帯当たり200千円を限度として、必要な資金を貸し付ける。

＜参考＞貸付実績

年　度	件　数	金　額
令和3年度1月まで	2件	200千円
令和元年度	1件	45千円
平成30年度	7件	890千円
平成29年度	10件	1,000千円

○貸付金管理台帳システム保守委託料　130千円

くらしの資金借入者の返済状況などをシステムにより管理

○事務消耗品　2千円

○納付書及び督促状印刷費　39千円

予算科目			本年度予算額	前年度予算額	増減額	参考R元決算額		
	款	03 民生費	22,791千円	22,170千円	621千円	22,141千円	部	健康長寿福祉部
	項	01 社会福祉費						
	目	01 社会福祉総務費					課	生活福祉課
	事業	05 民生児童委員活動事業						

総合計画計画項目	18 支え合い、助け合う地域福祉の推進	国庫支出金	府支出金	市債	繰入金	その他	一般財源
			13,129				9,662

目的・趣旨

民生児童委員活動を支援するため、費用弁償等の活動費、地域福祉活動促進費等の補助金を交付し、民生児童委員活動の充実を図る。

主な財源

府補	民生委員･児童委員活動費補助金	12,040
府補	民生児童委員協議会会長活動費補助金	71
府補	民生児童委員協議会地域福祉活動促進費補助金	1,018

事業概要

○旅費	30千円
・普通旅費	9千円
・研修会随行旅費	21千円
○需用費	132千円
・消耗品費（参考資料代）	28千円
・燃料費（研修会等マイクロバス、公用車燃料代）	104千円
○委託料	556千円
・研修会等マイクロバス運転委託料	556千円
○使用料及び賃借料	297千円
・バス借上料（全員研修会）	165千円
・会場借上料	80千円
・冷暖房借上料	16千円
・機械器具借上料	3千円
・有料道路通行料	33千円

○民生委員・児童委員活動費補助金	21,776千円
・活動費（府補助金） 60,200円×200人	12,040千円
・活動費（市補助金） 42,970円×200人	8,594千円
・会長活動費（府補助金） 11,920円×6人	72千円
・会長活動費（市補助金） 8,700円×6人	52千円
・地域福祉活動促進費（府補助金）6民児協	1,018千円

予算科目			本年度予算額	前年度予算額	増減額	参考R元決算額		
	款	03 民生費	820千円	816千円	4千円	671千円	部	健康長寿福祉部
	項	01 社会福祉費						
	目	01 社会福祉総務費					課	生活福祉課
	事業	06 戦没者追悼事業						

総合計画計画項目	国庫支出金	府支出金	市債	繰入金	その他	一般財源
18 支え合い、助け合う地域福祉の推進		180				640

目的・趣旨

戦没者を追悼し、平和を祈念するため、全国戦没者追悼式及び京都府戦没者追悼式へ参列するとともに、京丹後市戦没者追悼式を開催する。
また、戦没者等の遺族に対する第十一回特別弔慰金の申請受付事務を行う。

主な財源

府補　援護事務交付金　180

事業概要

○全国戦没者追悼式（参列者旅費：市内～京都市内）　79千円
- 開 催 日 ： 8月15日
- 開催場所 ： 日本武道館（東京都）
- 参 加 者 ： 京丹後市の戦没者遺族8人（予定）

○京都府戦没者追悼式（同行職員旅費）　4千円
- 開 催 日 ： 10月上旬
- 開催場所 ： 京都国際会館（京都市）
- 参 加 者 ： 京丹後市の戦没者遺族99人（予定）

○京丹後市戦没者追悼式　674千円
- 開 催 日 ： 11月上旬
- 開催場所 ： 京都府丹後文化会館
- 参 加 者 ： 戦没者遺族200人程度
- ・消耗品費（祭壇等）、燃料費（送迎バス）　197千円
- ・クリーニング手数料、郵送料　60千円
- ・バス運転委託料　32千円
- ・送迎バス借上料、会場借上料　385千円

○戦没者等の遺族に対する特別弔慰金受付事務経費　40千円
- 基 準 日 ： 令和2年4月1日
- 請求期間 ： 令和2年4月1日～令和5年3月31日
- 請 求 者 ： 約1,000人
- 額　　面 ： 25万円（5年償還の記名国債）
- ・通知書等郵送料　40千円

○その他経費　23千円
- ・普通旅費（事務担当者会議）

予算科目			本年度予算額	前年度予算額	増減額	参考R元決算額		
	款	03 民生費	65,265千円	71,264千円	△ 5,999千円	66,840千円	部	健康長寿福祉部
	項	01 社会福祉費						
	目	01 社会福祉総務費					課	生活福祉課
	事業	08 社会福祉協議会運営費助成事業						

総合計画計画項目	国庫支出金	府支出金	市債	繰入金	その他	一般財源
18 支え合い、助け合う地域福祉の推進						65,265

目的・趣旨	主な財源
京丹後市社会福祉協議会事務職員の人件費の補助を行うことで、円滑な協議会運営を支援し、地域福祉活動の充実を図る。	

事業概要

○社会福祉協議会運営費補助金　65,265千円

本所（弥栄支所含む）及び5支所の社会福祉協議会事務職員の人件費

＜事務職員人数内訳＞

職員17人（正職員14人、嘱託職員3人）

予算科目			本年度予算額	前年度予算額	増減額	参考R元決算額		
	款	03 民生費	400千円	400千円	0千円	2,610千円	部	健康長寿福祉部
	項	01 社会福祉費						
	目	01 社会福祉総務費					課	生活福祉課
	事業	09 災害見舞金等事業						

総合計画計画項目	国庫支出金	府支出金	市債	繰入金	その他	一般財源
18 支え合い、助け合う地域福祉の推進						400

目的・趣旨

災害（風水害・火災等）により被災された市民に対し、見舞金等を支給する。

主な財源

事業概要

○災害見舞金　400千円

京丹後市災害見舞金等支給要綱に基づき、被害状況に応じ見舞金を支給する。

＜区分別見舞金額一覧＞

区分			金額
火災等	住家	全焼・全壊	50千円
		半焼・半壊	30千円
		部分焼・部分壊	20千円
		床上浸水	20千円
	非住家	全焼・全壊	30千円
		半焼・半壊	20千円
		部分焼・部分壊	10千円

予算科目			本年度予算額	前年度予算額	増減額	参考R元決算額		
	款	03 民生費	32千円	1,020千円	△ 988千円	87千円	部	健康長寿福祉部
	項	01 社会福祉費						
	目	01 社会福祉総務費					課	生活福祉課
	事業	10 地域再建被災者住宅等支援事業						

総合計画計画項目	国庫支出金	府支出金	市債	繰入金	その他	一般財源
18 支え合い、助け合う地域福祉の推進		32				0

目的・趣旨

平成29年台風18号により、住宅が一部損壊・床上浸水の被害を受けた市民が行う被災住宅の再建等に対し、府の補助制度を活用した支援を行う。

主な財源

府補　地域再建被災者住宅等利子補給補助金　32

事業概要

○地域再建被災者住宅等利子補給補助金　32千円

被災住宅の再建等に要する住宅金融支援機構の災害復興融資（建設・改良資金の借入れ）に対する利子補給を行う。

32千円×1件＝32千円

補助率　：　10/10

補助対象期間　：　60月

予算科目			本年度予算額	前年度予算額	増減額	参考R元決算額	部	健康長寿福祉部
	款	03 民生費	603千円	498千円	105千円	0千円	課	生活福祉課
	項	01 社会福祉費						
	目	01 社会福祉総務費						
	事業	11 健康と福祉のまちづくり審議会事業						

総合計画計画項目	18 支え合い、助け合う地域福祉の推進	国庫支出金	府支出金	市債	繰入金	その他	一般財源
							603

目的・趣旨	第4次地域福祉計画及び第3次健康増進計画について、健康と福祉のまちづくり審議会を設置し、調査研究・審議を行うもの。	主な財源	

事業概要

○健康と福祉のまちづくり審議会経費　603千円

- 審議会委員報酬　520千円
  - 審議会　4千円×16人×3回
  - 4千円×2人×1回
  - 健康づくり推進部会　4千円×9人×5回
  - 地域福祉部会　4千円×7人×５回
- 費用弁償　78千円
- 消耗品費（ファイル等）　5千円

＜健康と福祉のまちづくり審議会＞

委員数：16人

任期：令和3年4月～令和4年3月

審議事項：第4次地域福祉計画（令和4～8年度）

：第3次健康増進計画（令和4～8年度）

予算科目		本年度予算額	前年度予算額	増減額	参考R元決算額		
款	03 民生費	116,434千円	11,708千円	104,726千円	23,413千円	部	健康長寿福祉部
項	01 社会福祉費						
目	01 社会福祉総務費					課	生活福祉課
事業	12 峰山総合福祉ｾﾝﾀｰ管理事業						

総合計画計画項目	国庫支出金	府支出金	市債	繰入金	その他	一般財源
18 支え合い、助け合う地域福祉の推進			99,000		314	17,120

目的・趣旨

福祉事務所としての峰山総合福祉センターの維持管理のほか、市民や各種団体に会議・イベント等で幅広く活用していただけるよう設備機能を維持管理する。また、老朽化により、雨漏りが発生し、外壁等の剥離の危険性もあることから改修を行う。

主な財源

使用料	公有財産使用料	39
使用料	峰山総合福祉ｾﾝﾀｰ使用料	264
諸収入	職員労働組合事務所水道使用料負担金	11
市債	峰山総合福祉ｾﾝﾀｰ整備事業債（合併特例債）	99,000

事業概要

○センター維持管理経費　12,134千円
- 消耗品費（清掃･衛生消耗品、蛍光管ほか）　150千円
- 燃料費（冷暖房用灯油代）　1,360千円
- 光熱水費（電気、上下水道）　4,404千円
- 修繕料（コミュニティホール照明器具交換ほか）　989千円
- 通信運搬費（FAX通信料、火災通報用回線通信料）　114千円
- 手数料（貯水槽法定検査、地下タンク検査）　116千円
- 火災保険料　38千円
- 日直代行業務委託料（業務時間外､休日･祝日等貸館対応）　1,432千円
- 施設清掃委託料（センター内清掃）　435千円
- 設備維持管理及び保守点検業務委託料　2,706千円
  （エレベーター保守、自家用電気工作物保安管理、消防設備点検ほか）
- 庭木剪定委託料　20千円
- 土地借上料（駐車場）　350千円
- 清掃用具借上料　20千円

○峰山総合福祉センター改修　104,300千円
- 工事監理委託料　2,400千円
- 工事請負費　101,900千円

改修内容：外壁改修、屋上防水改修

工事期間（予定）：令和3年6月～12月

予算科目			本年度予算額	前年度予算額	増減額	参考R元決算額		
	款	03 民生費	372千円	312千円	60千円	427千円	部	健康長寿福祉部
	項	01 社会福祉費						
	目	01 社会福祉総務費					課	生活福祉課
	事業	14 災害時要配慮者支援事業						

総合計画計画項目	18 支え合い、助け合う地域福祉の推進	国庫支出金	府支出金	市債	繰入金	その他	一般財源
							372

目的・趣旨	主な財源
災害時要配慮者避難支援プランに基づき、災害時に支援を要する要配慮者避難支援体制を確立することを目的に、台帳の定期更新等を実施するとともに、関係機関との情報共有を図り、災害に備えた地域の協力体制づくりを推進する。	

事業概要

○消耗品費　30千円

○通信運搬費　210千円

定期更新等により、更新後の台帳を区長・支援者等に郵送するもの

○災害時要配慮者支援システム保守委託料　132千円

（参考）

避難行動要支援者登録者数：1,470人（令和3年1月末現在）

予算科目			本年度予算額	前年度予算額	増減額	参考R元決算額		
	款	03 民生費	1,800千円	1,800千円	0千円	600千円	部	健康長寿福祉部
	項	01 社会福祉費						
	目	01 社会福祉総務費					課	長寿福祉課
	事業	18 介護福祉士養成奨学金貸与事業						

総合計画計画項目	国庫支出金	府支出金	市債	繰入金	その他	一般財源
20 暮らしに生きがいのある健康長寿のまちづくり						1,800

目的・趣旨	主な財源
市の福祉体制の充実を図るため、本市域の福祉施設において介護福祉士として従事しようとする意思を有する者に対して奨学金を貸与する。	

事業概要

○介護福祉士養成奨学金貸与金　1,800千円

介護福祉士養成学校等の修学に要する資金として、奨学金を貸与する。

月額50千円×12月×3人＝1,800千円

対　象　者：介護福祉士を養成する学校等に入学又は在学中の者

貸　与　額：月額50千円（最大2年間）

返還の免除：介護福祉士の資格を取得し、京丹後市内の介護事業所や障害福祉サービス事業所に一定期間勤務した場合は、貸与金の返還を免除する。

予算科目			本年度予算額	前年度予算額	増減額	参考R元決算額		
	款	03 民生費	1,829千円	440千円	1,389千円	0千円	部	健康長寿福祉部
	項	01 社会福祉費						
	目	01 社会福祉総務費					課	長寿福祉課
	事業	19 権利擁護支援体制整備推進事業						

総合計画計画項目	国庫支出金	府支出金	市債	繰入金	その他	一般財源
20 暮らしに生きがいのある健康長寿のまちづくり	111	1,292				426

目的・趣旨

成年後見制度の利用の促進に関する法律に基づき、判断能力が十分でない高齢者、知的障害者及び精神障害者等が、成年後見制度をはじめとした権利擁護支援を円滑に受けられる体制づくりを行い、身近な住み慣れた地域で安心して生活できる「ささえあい」による権利擁護の推進を図る。

主な財源

国補	障害者地域生活支援事業費補助金	74
国補	生活困窮者自立支援補助金	37
府補	障害者地域生活支援事業費補助金	37
府補	地域医療介護総合確保事業費補助金	1,255

事業概要

成年後見サポートセンター（中核機関）による取組

※成年後見サポートセンター（中核機関）とは
　権利擁護支援の地域連携ネットワークの中核となるサポートセンターを設置し、ネットワーク内での司令塔としての機能、協議会を運営する事務局としての機能、チーム支援の進行管理を行う機能の役割を行う。

○権利擁護支援体制あり方検討委員会開催　207千円

成年後見制度利用促進のための、地域連携ネットワークの構築、権利擁護支援を担う人材育成体制等の構築、計画の進捗管理等に向けた専門職との検討を行う。

- 委員謝金（報償費及び費用弁償）　191千円
  （委員7人×3回、協議会オブザーバー5人×1回）
- 消耗品費（事務用品）　10千円
- 郵便代　6千円

○普及啓発・担い手養成事業の実施　1,468千円

成年後見制度をはじめとした権利擁護支援に関する制度等の普及啓発及び担い手養成などを行う。

- 普及啓発･担い手養成事業委託料　1,468千円

○相談支援体制等に関する経費　154千円

相談支援に携わる職員の研修やケース会議開催時等の専門職派遣等に関する経費

- アドバイザー謝金　30千円
- 職員旅費（打ち合わせ、会議、研修）　121千円
- 駐車場使用料　3千円

予算科目			本年度予算額	前年度予算額	増減額	参考R元決算額		
	款	03 民生費	2,200千円	0千円	2,200千円	0千円	部	健康長寿福祉部
	項	01 社会福祉費						
	目	01 社会福祉総務費					課	長寿福祉課
	事業	20 介護人材育成事業補助金						

総合計画計画項目	国庫支出金	府支出金	市債	繰入金	その他	一般財源
20 暮らしに生きがいのある健康長寿のまちづくり						2,200

目的・趣旨	主な財源
介護サービス又は障害福祉サービスに従事する介護職員の確保及び資質の向上を図るため、法人へ職員の資格取得に係る研修受講料の一部を支援する。	

事業概要

○介護人材育成補助金　2,200千円

- 介護職員初任者研修受講費補助　600千円
- 介護職員実務者研修受講費補助　1,600千円

【対象研修】

- 介護職員初任者研修（補助率：2/3、上限60千円）
- 介護職員実務者研修（補助率：2/3、上限80千円）
- 主任介護支援専門員研修（補助率：10/10）※令和3年度該当なし

【対象者】

下記の①及び②に該当する職員に係る対象経費を負担した市内の介護事業所等を運営する法人

①研修受講前から雇用している職員であること

②研修修了後、当該法人に3か月以上勤務した職員であること

【対象経費】

受講料、手数料、教材費

予算科目			本年度予算額	前年度予算額	増減額	参考R元決算額		
	款	03 民生費	12,000千円	0千円	12,000千円	0千円	部	健康長寿福祉部
	項	01 社会福祉費						
	目	01 社会福祉総務費					課	長寿福祉課
	事業	21 福祉施設入所予定者PCR検査費用支援事業						

総合計画計画項目	国庫支出金	府支出金	市債	繰入金	その他	一般財源
20 暮らしに生きがいのある健康長寿のまちづくり	10,000			2,000		0

目的・趣旨

福祉施設等における新型コロナウイルス感染症の発生を未然に防ぎ、安心してサービスが利用できる環境を整えることを目的に、福祉施設に新規で入所される利用者に対してPCR検査を実施した法人を支援する。

主な財源

国補	新型ｺﾛﾅｳｲﾙｽ感染症対応地方創生臨時交付金	10,000
繰入金	新型ｺﾛﾅｳｲﾙｽ感染症支え合い基金繰入金	2,000

事業概要

○福祉施設等入所予定者PCR検査費用補助金　12,000千円

対象事業所	高齢者施設	• 特別養護老人ホーム・ 養護老人ホーム • 介護老人保健施設 • 軽費老人ホーム • 認知症対応型共同生活介護（グループホーム） • サービス付き高齢者向け住宅 • 短期入所生活介護（ショートステイ）
	障害者施設	• 障害者支援施設 • 共同生活援助（グループホーム） • 短期入所（ショートステイ）
対象経費		高齢者施設等が新規入所者に対して行うPCR検査費用 ※行政検査の対象となる場合は対象外
補助金額		20,000円／件（上限）
補助対象期間		令和3年4月1日～令和3年9月30日

【福祉施設入所予定者PCR検査費用支援事業フロー】（イメージ）

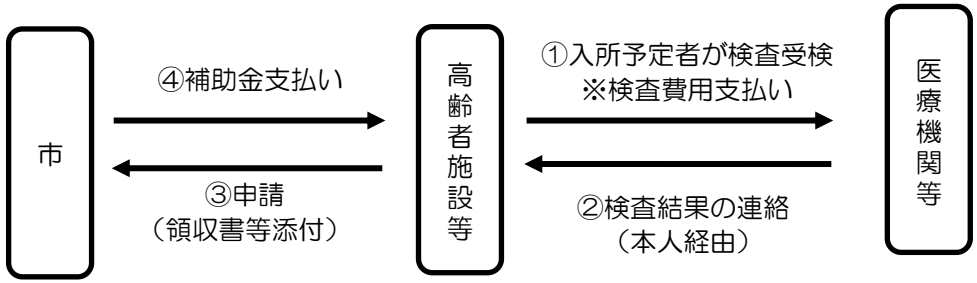

予算科目			本年度予算額	前年度予算額	増減額	参考R元決算額		
	款	03 民生費	3,000千円	0千円	3,000千円	0千円	部	健康長寿福祉部
	項	01 社会福祉費						
	目	01 社会福祉総務費					課	長寿福祉課
	事業	22 福祉施設従事者宿泊費用支援事業						

総合計画計画項目	国庫支出金	府支出金	市債	繰入金	その他	一般財源
20 暮らしに生きがいのある健康長寿のまちづくり	2,000			1,000		0

目的・趣旨

福祉施設での感染の拡大防止及び介護従事者の同居する家族等への感染の危険性を回避するため、新型コロナウイルス感染者が発生した福祉施設に勤務している職員の宿泊費等の一部を支援する。

主な財源

国補	新型ｺﾛﾅｳｲﾙｽ感染症対応地方創生臨時交付金	2,000
繰入金	新型ｺﾛﾅｳｲﾙｽ感染症支え合い基金繰入金	1,000

事業概要

○高齢者福祉施設等従事者宿泊費用補助金　3,000千円

対象事業所	高齢者施設	・特別養護老人ホーム・養護老人ホーム ・介護老人保健施設 ・軽費老人ホーム ・認知症対応型共同生活介護（グループホーム） ・サービス付き高齢者向け住宅 ・短期入所生活介護（ショートステイ）
	障害者施設	・障害者支援施設 ・共同生活援助（グループホーム） ・短期入所（ショートステイ）
対象経費		対象職員が利用した以下の宿泊施設等の宿泊代等の経費 ①ホテル・ビジネスホテル・旅館等の宿泊施設 ②マンスリーマンション等の賃貸物件
対象職員 ※全ての要件を満たす必要あり		・宿泊施設等を利用する時点で、感染症が疑われる症状がなく、又は保健所から濃厚接触者に該当すると判断されていない職員 ・感染者又は感染が疑われる方と同一のフロアで介護に従事している職員 ・同居している家族等がいる職員 ・宿泊施設等への宿泊を希望する職員

補助金額	①宿泊費の1/2（上限3,000円/日） ※食事代等の宿泊以外の料金は除く ②（月額÷30日）の1/2（上限1,200円/日）
補助対象期間	令和3年4月1日～令和3年9月30日

【事業イメージ】

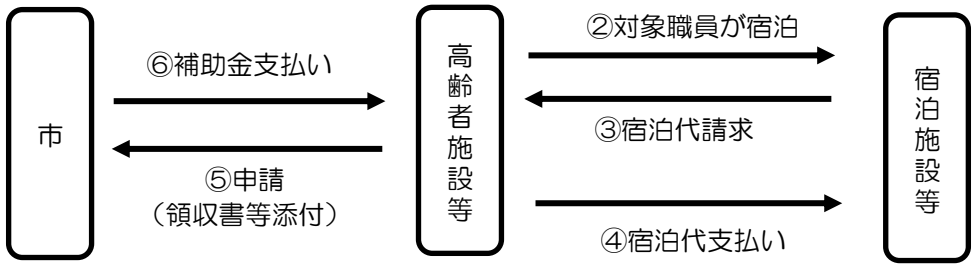

予算科目			本年度予算額	前年度予算額	増減額	参考R元決算額		
	款	03 民生費	8,842千円	9,694千円	△ 852千円	7,827千円	部	健康長寿福祉部
	項	01 社会福祉費						
	目	01 社会福祉総務費					課	生活福祉課
	事業	50 社会福祉総務一般経費						

総合計画計画項目	18 支え合い、助け合う地域福祉の推進	国庫支出金	府支出金	市債	繰入金	その他	一般財源
		4					8,838

目的・趣旨

福祉事務所運営を円滑に行うための経費や、母子寡婦福祉会、障害者団体などの活動に対し助成することにより、ひとり親家庭等の自立や障害者の社会参加を促進し福祉の向上を図る。

主な財源

国委	厚生労働統計調査事務委託金	4

事業概要

○社会福祉業務運営に係る一般経費　7,317千円

- 福祉事務所共通物品購入経費　2,923千円
  （事務用品、封筒、事務機器消耗品ほか）
- 公用車（17台）の維持管理経費　3,922千円
  （修繕料、燃料費、自動車登録手数料、保険料ほか）
- 職員旅費（会議ほか）　258千円
- 近畿ブロック都市福祉事務所長連絡協議会負担金　8千円
- 講習会受講負担金　69千円
- 安全運転管理者講習会負担金、運転経歴証明書手数料　11千円
- 防火管理者講習会受講負担金　5千円
- ごみ持込処理手数料　56千円
- 母子家庭奨学金申請書に関する通知書等郵送料　65千円

○社会福祉団体事業補助金　1,525千円

- 母子寡婦福祉会活動補助金　500千円
- 障害者団体活動補助金　1,025千円

予算科目			本年度予算額	前年度予算額	増減額	参考R元決算額	部	健康長寿福祉部
	款	03 民生費	12,326千円	11,811千円	515千円	14,777千円	課	生活福祉課
	項	01 社会福祉費						
	目	02 くらしとしごと寄り添い支援費						
	事業	01 自立相談支援事業						

総合計画計画項目	18 支え合い、助け合う地域福祉の推進	国庫支出金	府支出金	市債	繰入金	その他	一般財源
		8,606				409	3,311

目的・趣旨

くらしやしごとに関して幅広い相談を来所・訪問・Webなどの方法で受け付けられる相談体制を整え、多様で複合的な問題を抱える生活困窮者に対して、個別的、包括的、かつ計画的な伴走型の支援によって自立の促進を図るとともに、生活困窮者支援を通じた地域内外のネットワークの構築により、支え合い、助け合う地域づくりを推進する。

主な財源

使用料	公有財産使用料	29
国負	生活困窮者自立支援負担金	8,388
国補	生活困窮者自立支援補助金	218
諸収入	寄り添い支援総合ｻﾎﾟｰﾄｾﾝﾀｰ光熱水費負担金	380

事業概要

○自立相談支援員（会計年度任用職員）任用経費（3人） 9,890千円

○その他経費 2,436千円

- 自立相談支援員研修等旅費、職員旅費ほか 125千円
- 通信運搬費（電話、光ネットワーク、郵便） 498千円
- 相談支援等公用車経費（自動車借上、保険、修繕、燃料費） 818千円
- 消耗品（コピー料、事務消耗品） 322千円
- 光熱水費、灯油･ガス代 558千円
- 施設修繕料 20千円
- コピー機借上料 9千円
- ソフトウェア使用料（ウイルス対策ソフト） 71千円
- Web相談用クラウドサービス利用料 15千円

予算科目			本年度予算額	前年度予算額	増減額	参考R元決算額		
	款	03 民生費	2,870千円	817千円	2,053千円	350千円	部	健康長寿福祉部
	項	01 社会福祉費						
	目	02 くらしとしごと寄り添い支援費					課	生活福祉課
	事業	02 離職者等支援事業						

総合計画計画項目	国庫支出金	府支出金	市債	繰入金	その他	一般財源
18 支え合い、助け合う地域福祉の推進	2,123					747

目的・趣旨

離職等により経済的に困窮し、住宅喪失又は住宅喪失のおそれのある方に対して住居の確保のために住居費を支給し、また、住居を喪失している方に対しては、緊急一時的に宿泊場所を提供するなど、再就労等に向けた居住支援を行う。

主な財源

国負	生活困窮者自立支援負担金	1,890
国補	生活困窮者自立支援補助金	233

事業概要

○離職者住宅支援給付事業補助金　2,520千円

- 新規申請分（40千円 × 18件 × 3か月）　2,160千円
- 延長申請分（40千円 × 2件 × 3か月）　240千円
- 再延長申請（40千円 × 1件 × 3か月）　120千円

※最大9か月

○一時生活支援　350千円

市内の旅館との賃貸借契約により、必要時に居室を借り上げて宿泊と昼食を提供する。

- 施設利用料

7千円（1泊3食）× 50泊　350千円

予算科目			本年度予算額	前年度予算額	増減額	参考R元決算額	部	健康長寿福祉部
	款	03 民生費	21,266千円	20,787千円	479千円	21,386千円	課	生活福祉課
	項	01 社会福祉費						
	目	02 くらしとしごと寄り添い支援費						
	事業	03 就労準備支援事業						

総合計画計画項目	国庫支出金	府支出金	市債	繰入金	その他	一般財源
18 支え合い、助け合う地域福祉の推進	14,166					7,100

目的・趣旨

「黒部の居場所ひまわり」を拠点に、直ちに一般就労することが困難な生活困窮者及び生活保護受給者に対して、就労への準備として生活習慣の形成や社会性などの基礎能力向上、事業所等での就労体験などによる技術や知識の習得及び個々の適正の見極め等を計画的かつ一貫して支援する。

主な財源

国補	生活困窮者自立支援補助金	14,166

事業概要

○自立相談支援員（会計年度任用職員）任用経費（2人） 6,664千円

○就労準備支援事業委託料 13,704千円

- 通所型訓練による就労準備支援事業
  - ①就農促進事業（農林業に関連した体験型訓練） 7,624千円
  - ②農林業以外の一般就労訓練事業 5,876千円
- 短期訓練による就労準備支援事業（合宿型就労体験） 204千円

京都自立就労サポートセンター等事業所の開催する短期訓練に参加し、一般就労に向けたスキルアップを図る。

○その他経費 898千円

- 就労支援員研修等旅費 108千円
- 消耗品費（コピー用紙、事務消耗品） 69千円
- 燃料費、光熱水費 566千円
- 施設等維持管理経費（保険料、修繕料、保守委託料ほか） 128千円
- Web相談用クラウドサービス利用料 27千円

予算科目			本年度予算額	前年度予算額	増減額	参考R元決算額		
	款	03 民生費	2,870千円	2,889千円	△ 19千円	2,724千円	部	健康長寿福祉部
	項	01 社会福祉費						
	目	02 くらしとしごと寄り添い支援費					課	生活福祉課
	事業	04 子どもの学習支援事業						

総合計画計画項目	国庫支出金	府支出金	市債	繰入金	その他	一般財源
18 支え合い、助け合う地域福祉の推進	1,433					1,437

目的・趣旨	主な財源		
貧困の連鎖を防止するため、生活保護受給世帯の子どもを中心に、学習支援員が対象世帯に直接訪問し、子どもの学習支援と併せて家庭の生活環境改善や養育支援を行う。	国補	生活困窮者自立支援補助金	1,433

事業概要

○学習支援員（会計年度任用職員）任用経費（2人） 2,851千円

○その他経費 19千円

- 消耗品費（学習用教材） 10千円
- ソフトウェア使用料（ウイルス対策ソフト） 9千円

予算科目			本年度予算額	前年度予算額	増減額	参考R元決算額	部	健康長寿福祉部
	款	03 民生費	3,028千円	0千円	3,028千円	0千円	課	生活福祉課
	項	01 社会福祉費						
	目	02 くらしとしごと寄り添い支援費						
	事業	05 家計改善支援事業						

総合計画計画項目	国庫支出金	府支出金	市債	繰入金	その他	一般財源
18 支え合い、助け合う地域福祉の推進	2,018					1,010

目的・趣旨

生活困窮者の家計状況の把握、債務整理及び将来に向けたキャッシュフローの作成等を支援することにより、家計改善を図る。

主な財源

国補	生活困窮者自立支援補助金	2,018

事業概要

○生活困窮者相談支援事業委託料　3,028千円

委託先：京丹後市社会福祉協議会

社会福祉協議会の生活福祉資金貸付事業や日常生活自立支援事業等の家計にまつわる事業と連携し実施

予算科目			本年度予算額	前年度予算額	増減額	参考R元決算額		
	款	03 民生費	4,542千円	0千円	4,542千円	0千円	部	健康長寿福祉部
	項	01 社会福祉費						
	目	02 くらしとしごと寄り添い支援費					課	生活福祉課
	事業	06 自立相談支援機能強化事業						

総合計画計画項目	国庫支出金	府支出金	市債	繰入金	その他	一般財源
18 支え合い、助け合う地域福祉の推進	4,542					0

目的・趣旨	主な財源		
社会福祉協議会が実施している事業やネットワークを活用し、潜在的な相談の掘り起こしや初期の繋がりを確保することにより、生活困窮者の自立を促す。	国補	生活困窮者自立支援補助金	4,542

事業概要

○生活困窮者相談支援事業委託料　4,542千円

委託先：京丹後市社会福祉協議会

予算科目			本年度予算額	前年度予算額	増減額	参考R元決算額		
	款	03 民生費	3,366千円	3,259千円	107千円	3,127千円	部	健康長寿福祉部
	項	01 社会福祉費						
	目	03 障害者福祉費					課	障害者福祉課
	事業	01 通所費助成事業						

総合計画計画項目	国庫支出金	府支出金	市債	繰入金	その他	一般財源
19 地域で共に生きる障害者福祉の推進		1,300				2,066

目的・趣旨

障害者の生活指導、職業訓練の場である共同作業所等の通所に必要な交通費を助成することで、利用者の経済的負担を軽減し、地域や社会への参加と自立を図る。

主な財源

府補　きょうと地域連携交付金（共同作業所等通所費助成事業）　1,300

事業概要

○共同作業所等通所費助成金　3,366千円

申請見込数：12事業所、62人

助成見込額：3,366千円（4,524円/月×62人×12月）

予算科目			本年度予算額	前年度予算額	増減額	参考R元決算額		
	款	03 民生費	30,388千円	28,153千円	2,235千円	28,735千円	部	健康長寿福祉部
	項	01 社会福祉費						
	目	03 障害者福祉費					課	障害者福祉課
	事業	02 障害者等手当支給事業						

総合計画計画項目	19 地域で共に生きる障害者福祉の推進	国庫支出金	府支出金	市債	繰入金	その他	一般財源
		22,790					7,598

目的・趣旨	主な財源		
常時介護の必要な在宅重度障害児者への手当支給により経済的負担を軽減し、障害者福祉の向上を図る。	国負	特別障害者手当等給付費負担金	22,790

事業概要

○障害児福祉手当給付費　6,429千円

支給対象：常時特別の介護を要する在宅の20歳未満の方

給付額　：14,880/月

給付見込：延べ432人　　月平均受給者数：36人

○特別障害者手当給付費　23,959千円

支給対象：常時特別の介護を要する在宅の20歳以上の方

給付額　：27,350円/月

給付見込：延べ876人　　月平均受給者数：73人

※障害児福祉手当、特別障害者手当ともに給付額は、令和2年度と同額

予算科目			本年度予算額	前年度予算額	増減額	参考R元決算額		
	款	03 民生費	1,524千円	1,552千円	△ 28千円	1,505千円	部	健康長寿福祉部
	項	01 社会福祉費						
	目	03 障害者福祉費					課	障害者福祉課
	事業	03 じん臓機能障害者通院交通費助成事業						

総合計画計画項目	19 地域で共に生きる障害者福祉の推進	国庫支出金	府支出金	市債	繰入金	その他	一般財源
							1,524

目的・趣旨	人工透析治療を行うため頻回に通院治療を必要とする透析患者が、公共交通機関や自家用車を利用して通院する場合、その交通費を助成し、経済的負担の軽減を図る。	主な財源	

事業概要

○じん臓機能障害者通院交通費助成金　1,524千円

対象者：透析治療による医療を受けるため、公共交通機関又は自家用車を利用して通院している透析患者

申請見込人数：33人/月

助成額：通院に要した交通費について2分の1の額（1か月当たり5,000円上限）

※　自家用車利用の場合の交通費は、医療機関までの距離が片道20㎞以上で、公共交通機関での通院が困難と認められる場合に、医療機関までの往復の距離に25円を乗じて得た額

予算科目			本年度予算額	前年度予算額	増減額	参考R元決算額		
	款	03 民生費	1,689,660千円	1,631,039千円	58,621千円	1,624,846千円	部	健康長寿福祉部
	項	01 社会福祉費						
	目	03 障害者福祉費					課	障害者福祉課
	事業	04 障害福祉ｻｰﾋﾞｽ事業						

総合計画計画項目	国庫支出金	府支出金	市債	繰入金	その他	一般財源
19 地域で共に生きる障害者福祉の推進	840,015	422,223				427,422

目的・趣旨

障害のある方が自立した日常生活又は社会生活を営むことができるよう、一人ひとりの状態に合った障害福祉サービスの給付その他の支援を行い、障害者福祉を推進する。

主な財源

国負	介護給付･訓練等給付費負担金	809,680
国負	障害児通所給付費負担金	30,335
府負	介護給付･訓練等給付費負担金	404,840
府負	障害児通所給付費負担金	15,167
府補	障害者福祉ｻｰﾋﾞｽ等利用支援事業費補助金	1,959
府補	医療的ｹｱ児者等福祉ｻｰﾋﾞｽ利用等促進事業補助金	257

事業概要

○審査支払事務手数料　2,422千円
介護給付費等支払に係る国保連合会事務手数料

○障害者虐待緊急保護委託料　13千円
障害者虐待に係る緊急保護措置費用

○障害者福祉サービス等事業所への助成　2,779千円
- 最重度強度行動障害者特別支援補助金　2,264千円
- 医療型短期入所受入体制強化事業補助金　450千円
- 医療型ケア児等短期入所初期アセスメント事業補助金　35千円
- 医療的ケア児等相談支援調整事業補助金　30千円

○障害者福祉サービス等利用支援負担金　229千円
京都府自立支援医療利用者負担事業（精神通院医療分）市負担分

○障害福祉サービス介護給付・訓練等給付費　1,580,162千円
- 介護給付分（居宅介護・生活介護・施設入所等）　1,038,905千円
- 訓練等給付分（就労支援・グループホーム等）　520,135千円
- 特定障害者特別給付費（低所得者の施設利用分）　21,122千円

○特例介護給付・訓練等給付費（基準該当事業所利用分）　965千円

○高額障害福祉サービス費（複数サービス・他制度併給分等）　194千円

○障害者福祉サービス等利用支援費（自己負担緩和分）　4,181千円

○障害児支援費（児童発達支援・放課後等デイサービス）　52,200千円

○計画相談支援費　46,515千円

予算科目			本年度予算額	前年度予算額	増減額	参考R元決算額		
款	03 民生費		26,343千円	22,477千円	3,866千円	24,532千円	部	健康長寿福祉部
項	01 社会福祉費							
目	03 障害者福祉費						課	障害者福祉課
事業	05 自立支援医療事業							
			国庫支出金	府支出金	市債	繰入金	その他	一般財源
総合計画計画項目	19 地域で共に生きる障害者福祉の推進		13,018	6,639				6,686

目的・趣旨

障害児者等が障害を除去又は軽減するための医療を受けた場合、必要な医療費を公費で負担し、経済的負担の軽減を図る。

主な財源

国負	障害者自立支援医療費負担金	13,018
府負	障害者自立支援医療費負担金	6,509
府補	障害者自立支援医療特別対策事業費補助金	130

事業概要

○自立支援医療（更生医療）給付費　10,984千円
対象医療：身体障害者手帳に記載のある障害を除去又は軽減するための、心臓や関節の手術、血液透析など
財源内訳：国1/2、府1/4

○自立支援医療（育成医療）給付費　316千円
対象医療：体に障害がある又は障害が残ると思われる病気にかかっている18歳未満の児童が、手術等を行うことでその治療効果が期待できるもの
財源内訳：国1/2、府1/4

○自立支援医療（療養介護医療）給付費　14,736千円
対象医療：障害福祉サービスの療養介護の支給決定を受けた者に係る医療
財源内訳：国1/2、府1/4

○自立支援医療特別対策事業給付費　260千円
対象医療：呼吸器・直腸・膀胱機能障害3級の手帳所持者が、在宅酸素療法、直腸・膀胱機能障害の原因疾病の治療をするもの
財源内訳：府1/2

○自立支援医療（更生医療）審査支払事務手数料　30千円

○自立支援医療（育成医療）審査支払事務手数料　4千円

○自立支援医療（療養介護医療）審査支払事務手数料　9千円

○自立支援医療特別対策事業審査支払事務手数料　4千円

予算科目			本年度予算額	前年度予算額	増減額	参考R元決算額		
	款	03 民生費	11,038千円	11,225千円	△ 187千円	9,948千円	部	健康長寿福祉部
	項	01 社会福祉費						
	目	03 障害者福祉費					課	障害者福祉課
	事業	06 補装具事業						

総合計画計画項目	19 地域で共に生きる障害者福祉の推進	国庫支出金	府支出金	市債	繰入金	その他	一般財源
		5,518	2,759				2,761

目的・趣旨	主な財源		
身体障害者及び身体障害児の身体機能を補完又は代替する補装具を給付し、日常生活及び社会生活を支援する。	国負	障害児者補装具給付費負担金	5,518
	府負	障害児者補装具給付費負担金	2,759

事業概要

○障害児者補装具給付費　11,038千円

身体障害児者の補装具の購入、修理又は借受に係る費用を支給する。

※基準額の原則1割が自己負担であるが、身体障害児の補装具に係る自己負担分については、市の独自施策として全額公費にて給付する。

	購　入	修　理	合　計
障害者	6,764千円	1,085千円	7,849千円
障害児	2,799千円	390千円	3,189千円
合　計	9,563千円	1,475千円	11,038千円

予算科目			本年度予算額	前年度予算額	増減額	参考R元決算額		
	款	03 民生費	154,652千円	152,461千円	2,191千円	149,623千円	部	健康長寿福祉部
	項	01 社会福祉費						
	目	03 障害者福祉費					課	障害者福祉課
	事業	07 地域生活支援事業						

総合計画計画項目	19 地域で共に生きる障害者福祉の推進	国庫支出金	府支出金	市債	繰入金	その他	一般財源
		31,018	15,551		24,000		84,083

目的・趣旨

障害のある方が地域の中で自立した日常生活又は社会生活を営むことができるよう、総合的に支援する体制をつくり、障害者福祉の向上を図る。

主な財源

国補	障害者地域生活支援事業費補助金	31,018
府補	障害者地域生活支援事業費補助金	15,509
府補	小児慢性特定疾病児童等日常生活用具給付事業費補助金	42
繰入金	ふるさと応援基金繰入金	24,000

事業概要

【市町村必須事業】

○障害者相談支援事業　17,200千円
　障害福祉サービスの利用支援等（相談支援事業所2事業所へ委託）

○日常生活用具給付事業　18,688千円
　重度障害者等に、日常生活上の利便性を高めるための用具を給付

○移動支援事業　8,955千円
　屋外移動困難な障害者等が社会生活上不可欠な外出等に支援員を派遣

○障害児通学支援事業　3,830千円
　児童が聾学校に通学する際に同行する支援員を派遣

○地域活動支援センター事業　50,000千円
　創作的活動等の機会の提供、社会との交流を促進するための支援

○成年後見制度利用等経費　960千円
　成年後見制度の申立経費、後見人等の報酬を助成

【市町村任意事業ほか】

○日中一時支援事業　47,235千円
　日中活動の場の提供・一時預かり見守りなどを実施

○福祉タクシー利用料・ガソリン費用助成事業　5,491千円
　タクシー利用料金又は自動車ガソリン等の代金の一部を助成
　※令和3年度から利用対象を拡大（福祉有償運送、ささえ合い交通を追加）

○その他の事業　2,293千円
- 身体障害者訪問入浴事業　1,061千円
- 生活サポート事業（在宅障害者に居住介護従事者等を派遣）　24千円
- 生活支援事業（障害者の日常生活上必要な訓練等を実施）　29千円
- 精神障害者社会復帰事業経費（2グループ・毎月教室開催）　40千円
- 自動車運転免許取得･改造助成金　400千円
- 福祉機器等購入助成金　500千円
- 小児慢性特定疾病児童等日常生活用具給付費　85千円
- 障害者虐待防止対策経費（専門職派遣謝金）　25千円
- 京都府北部障害者歯科診療所運営費等補助金　129千円

予算科目			本年度予算額	前年度予算額	増減額	参考R元決算額		
	款	03 民生費	8,355千円	6,344千円	2,011千円	6,370千円	部	健康長寿福祉部
	項	01 社会福祉費						
	目	03 障害者福祉費					課	障害者福祉課
	事業	08 障害者就労支援事業						

	国庫支出金	府支出金	市債	繰入金	その他	一般財源
総合計画計画項目 19 地域で共に生きる障害者福祉の推進				2,000		6,355

目的・趣旨

障害者の就労を支援する事業を実施し、就労及び雇用の促進を図る。

また、障害者の就労意欲の向上と市民との協働を図るための情報発信の場として、障害者施設製品常設店の運営を支援するとともに、障害福祉サービス事業者等が障害者の工賃向上のために行う活動を支援する。

主な財源

繰入金　ふるさと応援基金繰入金　2,000

事業概要

○障害者雇用促進リーフレット作成　5千円

企業に対する障害者雇用と実習受入を啓発・促進する制度紹介リーフレットを作成・配布する。

商工会員周知　2,500枚、関係機関等配架　500枚

○障害者職場実習促進事業　350千円

障害者が市役所または 一般企業等で職場実習を実施した場合に、実習を支援した福祉施設等と受け入れた企業及び実習者に奨励金を支給する。

実習期間は、8日を基本に受入企業等と調整する。

- 企業実習奨励金（3千円/日）　30千円
  ※ 障害者雇用促進法対象企業及び市役所は除く
- 福祉事業所等実習奨励金（4千円/日）　256千円
- 実習生実習奨励金（1千円/日）　64千円

○障害者施設製品販売支援事業　6,000千円

障害者施設製品の常設販売店「クリエイトショップくりくり」の運営経費の一部を助成することで、製品の販売促進や運営を支援する。

○障害福祉サービス事業所等工賃向上支援事業　2,000千円

障害福祉サービス事業所等が、障害者の工賃向上のために行う製品開発及び販売促進活動等の事業に対し補助金を交付する。

対象事業	補助率	上限額
品質改善及び新商品開発に係る経費	2/3	50千円
品質改善及び新商品開発に係る設備整備経費	3/4	100千円
販売促進活動	2/3	50千円
製造効率化等	2/3	50千円

予算科目		本年度予算額	前年度予算額	増減額	参考R元決算額		
款	03 民生費	7,152千円	6,961千円	191千円	7,289千円	部	健康長寿福祉部
項	01 社会福祉費						
目	03 障害者福祉費					課	障害者福祉課
事業	09 心のﾊﾞﾘｱﾌﾘｰ促進事業						

総合計画計画項目	国庫支出金	府支出金	市債	繰入金	その他	一般財源
19 地域で共に生きる障害者福祉の推進	1,903	1,041				4,208

目的・趣旨

障害の特性を理解し、地域や職場、学校等において合理的配慮の提供や手話の普及が広がるよう障害者理解の促進と啓発事業を実施する。
また、障害の特性に合ったコミュニケーション支援を行うことにより障害者の社会参加を促進する。

主な財源

国補	障害者地域生活支援事業費補助金	1,903
府補	障害者地域生活支援事業費補助金	951
府補	軽･中等度難聴児支援事業費補助金	90

事業概要

○心のバリアフリー促進事業　109千円
地域、学校、事業者等向けの出前講座を実施し、障害者理解を促進する。
・需用費（啓発リーフレット）　109千円

○手話通訳者・要約筆記奉仕員派遣事業　326千円
聴覚及び音声言語機能障害者に、手話通訳者や要約筆記者を派遣する。

○手話通訳者設置事業　5,980千円
手話通訳専任職員を設置し、聴覚障害者等の相談支援等を行う。

○手話奉仕員・要約筆記奉仕員養成事業　475千円
要約筆記奉仕員養成講座（全15回）を実施する。

○重度障害児者入院時コミュニケーション支援事業　32千円
重度障害児者の入院時に、コミュニケーション支援員を派遣する。

○軽・中等度難聴児補聴器購入費等助成金　230千円
身体障害者手帳交付に至らない18歳未満の軽・中等度難聴児で、医師が必要性を認めたものに対し、購入等費用の一部を助成する。

予算科目			本年度予算額	前年度予算額	増減額	参考R元決算額		
	款	03 民生費	9,298千円	7,837千円	1,461千円	18,129千円	部	健康長寿福祉部
	項	01 社会福祉費						
	目	03 障害者福祉費					課	障害者福祉課
	事業	50 障害者福祉一般経費						

総合計画計画項目	19 地域で共に生きる障害者福祉の推進	国庫支出金	府支出金	市債	繰入金	その他	一般財源
		208					9,090

目的・趣旨

障害者福祉に関する事業を行う上で必要となる事務経費及び障害支援区分認定審査会の運営等に関する経費

主な財源

国委	特別児童扶養手当事務委託金	208

事業概要

○事務費 4,957千円

- 身体･知的･精神障害者相談員報償金（30,500円×15人） 458千円
- 自立支援協議会研修会講師報償金 100千円
- 旅費（相談員費用弁償、会議･研修等の出張旅費） 157千円
- 需用費（受給者証用紙、支援ファイル用紙、燃料費ほか） 201千円
- 特別児童扶養手当関係郵便代 80千円
- 火災保険料、ボランティア保険料、クリーニング代 46千円
- 委託料（システム更新･保守） 2,683千円
- バス運転委託料（障害者のつどい、相談員研修会ほか） 140千円
- 有料道路通行料（行事、会議出席） 31千円
- 使用料（ソフトウェア使用） 4千円
- あみの福祉会桃山の里用地借上料 857千円
- 丹後視力障害者福祉センター後援会負担金 200千円

○障害支援区分の認定に関する審査会運営経費 4,036千円

- 審査会委員報酬（16,100円/月×5人×12か月） 966千円
- 旅費（費用弁償、認定調査旅費） 98千円
- 需用費（審査会運営消耗品費） 53千円
- 役務費（審査会資料郵送代、医師意見書作成手数料） 1,185千円
- 委託料（障害支援区分認定調査） 1,734千円
- 使用料（障害支援区分調査時有料道路通行料） 60千円

○メリデン版訪問家族支援 245千円

職員が訪問型支援の研修プログラムを受講し、障害者本人と家族を支援する体制を構築する。

- 旅費（研修旅費） 95千円
- 需用費（研修用教材） 28千円
- 負担金（受講料、会費） 122千円

予算科目		本年度予算額	前年度予算額	増減額	参考R元決算額		
款	03 民生費	27,435千円	26,937千円	498千円	25,761千円	部	健康長寿福祉部
項	01 社会福祉費						
目	04 高齢者福祉費					課	長寿福祉課
事業	01 敬老祝い事業						

総合計画計画項目	国庫支出金	府支出金	市債	繰入金	その他	一般財源
20 暮らしに生きがいのある健康長寿のまちづくり			13,000			14,435

目的・趣旨

高齢者の長寿を祝い、長年にわたる社会貢献に対して感謝するため、行政区等の団体が行う敬老会事業に対して補助金を交付するとともに、最高齢・長寿・米寿・喜寿の各対象者に対し、祝い品を贈呈する。

主な財源

市債	過疎地域自立促進特別事業債（過疎対策債）	13,000

事業概要

○敬老祝い品　1,396千円

最高齢・長寿の方に祝い品及び祝い状を、米寿・喜寿の方に祝い品を贈呈する。

- 最高齢（1人）祝い品及び祝い状　15千円
- 長寿（100歳、78人）祝い品及び祝い状　359千円
- 米寿（88歳、451人）祝い品　451千円
- 喜寿（77歳、551人）祝い品　551千円
- 最高齢及び長寿祝い表彰状筆耕料　20千円

○敬老会補助金　26,039千円

2千円 × 12,027人 ＋ 1,985千円（定額分） ＝ 26,039千円

※75歳以上の対象者1人当たり2千円＋実施主体の規模に応じた定額分を加算する。定額分は、対象者が100人までは一律10,000円とし、100人を超え50人超える毎に5,000円増額する。

＜敬老祝い事業実施主体（開催単位）＞

- 行政区（または2以上の地区連合体）
- 老人福祉施設

＜敬老会参加対象者数、実施主体数＞

峰山町	大宮町	網野町	丹後町	弥栄町	久美浜町	合　計
2,419人	1,814人	2,979人	1,374人	1,196人	2,245人	12,027人
38	18	23	33	18	12	142

予算科目			本年度予算額	前年度予算額	増減額	参考R元決算額		
	款	03 民生費	144,461千円	146,187千円	△ 1,726千円	145,402千円	部	健康長寿福祉部
	項	01 社会福祉費						
	目	04 高齢者福祉費					課	長寿福祉課
	事業	02 老人保護措置事業						

総合計画計画項目	国庫支出金	府支出金	市債	繰入金	その他	一般財源
20 暮らしに生きがいのある健康長寿のまちづくり					29,327	115,134

目的・趣旨

老人福祉法に基づき、原則65歳以上の方で、家族や住居の状況、経済的理由等により、居宅における生活の継続が困難な方に対し、養護老人ホーム等への入所措置を行うことにより、生きがいを持てる健全で安らかな生活を保障する。

主な財源

負担金	老人福祉施設措置費負担金	29,327

事業概要

老人福祉法に基づき、養護老人ホーム等へ入所措置を行う。

○一般事務費	64千円
・入所判定委員会委員謝金及び費用弁償	25千円
・職員旅費、有料道路通行料（施設入退所立会い等）	31千円
・印刷製本費（督促状）	8千円
○養護老人ホーム等入所措置費	144,397千円
入所施設：4施設　入所者数：66人	
・事務費	99,135千円
・一般生活費	40,282千円
・冬期加算	621千円
・期末加算	289千円
・被服費加算	64千円
・介護保険料加算	111千円
・介護サービス利用者負担加算	3,895千円

予算科目			本年度予算額	前年度予算額	増減額	参考R元決算額		
	款	03 民生費	6,867千円	7,026千円	△ 159千円	6,763千円	部	健康長寿福祉部
	項	01 社会福祉費						
	目	04 高齢者福祉費					課	長寿福祉課
	事業	03 老人ｸﾗﾌﾞ活性化支援事業						

総合計画計画項目	国庫支出金	府支出金	市債	繰入金	その他	一般財源
20 暮らしに生きがいのある健康長寿のまちづくり		3,663				3,204

目的・趣旨

老人クラブの活動に対して助成を行うことにより、老人クラブの育成、高齢者の生きがいづくり及び健康づくりを図り、高齢者の生きがいづくりと社会参加を推進する。

主な財源

府補　老人ｸﾗﾌﾞ助成事業費補助金　3,663

事業概要

○老人クラブ活性化支援補助金　6,867千円

- 老人クラブ連合会活動促進事業費補助金　331千円
  72円×1,900人＋194,000円
- 老人クラブ活動費補助金　4,004千円
  3,880円×86クラブ×12月
- 友愛訪問活動事業補助金　60千円
  介護施設等への訪問慰問
- 世代間交流事業補助金　60千円
  市内の園児や児童生徒とスポーツや昔の遊等を通じて交流を図る。
- 健康づくり事業補助金　540千円
  スポーツ大会等を通じて会員の生きがいづくりや健康づくりに取り組むとともに、会員以外の高齢者の参加も促す。
- 啓発･広報広聴促進事業補助金　500千円
  機関紙を通じて活動紹介、啓発、意見交換を行う。
- 老人クラブ事務局員賃金補助金（1人分）　1,200千円
- 老人クラブ連合会運営補助金（研修会等参加補助）　172千円

予算科目			本年度予算額	前年度予算額	増減額	参考R元決算額		
	款	03 民生費	11,673千円	11,224千円	449千円	9,177千円	部	健康長寿福祉部
	項	01 社会福祉費						
	目	04 高齢者福祉費					課	長寿福祉課
	事業	04 福祉有償運送運営助成事業						

総合計画計画項目	国庫支出金	府支出金	市債	繰入金	その他	一般財源
20 暮らしに生きがいのある健康長寿のまちづくり		4,400				7,273

目的・趣旨

福祉有償運送の実施を支援することにより、在宅の高齢者や障害者が住み慣れた地域で自立した生活を営めるよう外出を支援し、地域福祉の向上を図る。

主な財源

府補　きょうと地域連携交付金（福祉有償運送運営助成事業）　4,400

事業概要

○福祉有償運送事業費補助金　11,673千円

福祉有償運送事業は、営利を目的としないことを前提に許可を受けて実施するという事業の性質上、利用料収入だけでは事業運営が困難であることや、地域福祉における事業の必要性と重要性を考慮して、事業が安定して実施できるよう、京丹後市社会福祉協議会が行う当該事業に対し必要な財政支援を行う。

①利用料収入	4,596千円
②支出合計	16,269千円
（内訳）人件費	9,730千円
事務費	8千円
事業費	6,531千円
福祉有償運送事業費補助金（②－①）	11,673千円

予算科目			本年度予算額	前年度予算額	増減額	参考R元決算額	部	健康長寿福祉部
	款	03 民生費	85千円	85千円	0千円	0千円	課	長寿福祉課
	項	01 社会福祉費						
	目	04 高齢者福祉費						
	事業	05 生活管理指導事業						

総合計画計画項目	20 暮らしに生きがいのある健康長寿のまちづくり	国庫支出金	府支出金	市債	繰入金	その他	一般財源
							85

目的・趣旨	生活習慣などにより社会生活の適応が困難な高齢者に対して、養護老人ホーム等（満寿園、丹後園）で短期間の宿泊を通じて日常生活の指導及び支援をすることにより、自立した生活を助長する。	主な財源	

事業概要

○生活管理指導事業委託料　85千円

・生活保護世帯以外の世帯分　58千円
（2,080円×14日×2件）

・生活保護世帯分　27千円
（3,810円×7日×1件）

利用対象者：概ね65歳以上、介護保険法の介護給付及び予防給付の対象にならない方

利用者負担：1日につき1,730円（生活保護世帯を除く）で、直接、委託事業所に納付する。

予算科目			本年度予算額	前年度予算額	増減額	参考R元決算額		
	款	03 民生費	14,178千円	17,923千円	△ 3,745千円	14,978千円	部	健康長寿福祉部
	項	01 社会福祉費						
	目	04 高齢者福祉費					課	長寿福祉課
	事業	06 介護ｻｰﾋﾞｽ利用負担軽減事業						

総合計画計画項目	国庫支出金	府支出金	市債	繰入金	その他	一般財源
20 暮らしに生きがいのある健康長寿のまちづくり		10,633				3,545

目的・趣旨

社会福祉法人等により被保険者に提供される介護保険サービス等の利用者負担について、低所得等の一定基準を満たしている生活困窮者の負担を軽減し、高齢者福祉の増進を図る。

主な財源

府補　介護保険事業費補助金　10,633

事業概要

○社会福祉法人等利用者負担軽減助成金　14,178千円

低所得で生計の維持が困難である者の介護保険サービスの利用について、社会福祉法人等が利用者負担額の軽減を行う場合に、その軽減した額の一部を助成する。

軽減対象認定者数 ：417人

予算科目			本年度予算額	前年度予算額	増減額	参考R元決算額		
	款	03 民生費	12,827千円	14,004千円	△ 1,177千円	15,227千円	部	健康長寿福祉部
	項	01 社会福祉費						
	目	04 高齢者福祉費					課	長寿福祉課
	事業	07 高齢者福祉施設整備助成事業						

総合計画計画項目	国庫支出金	府支出金	市債	繰入金	その他	一般財源
20 暮らしに生きがいのある健康長寿のまちづくり						12,827

目的・趣旨

法人経営の安定と老人福祉施設の充実を図るため、社会福祉法人の施設整備に係る借入金等の返済の一部を助成する。

主な財源

事業概要

○老人福祉施設建設資金借入金償還補助金　12,827千円

補助施設等	補助金額	償還終了年度
特別養護老人ホーム弥栄はごろも苑建設資金	2,171千円	令和10年度
第二丹後園特別養護老人ホーム建設資金	1,420千円	令和６年度
特別養護老人ホームふるさと建設資金	2,671千円	令和19年度
特別養護老人ホームふるさと増築資金	2,220千円	令和28年度
養護老人ホーム満寿園改築資金	137千円	令和10年度
特別養護老人ホーム満寿園建設資金	2,708千円	令和12年度
特別養護老人ホーム海山園建設資金	1,500千円	令和３年度
合計	12,827千円	

補助対象：社会福祉法人が整備する社会福祉施設に係る事業
（平成28年度までの借入れにかかるもの）

補助内容：整備に係る資金の元金又は利子の一部

予算科目			本年度予算額	前年度予算額	増減額	参考R元決算額		
	款	03 民生費	8,265千円	8,537千円	△ 272千円	7,794千円	部	健康長寿福祉部
	項	01 社会福祉費						
	目	04 高齢者福祉費					課	長寿福祉課
	事業	08 網野高齢者すこやかｾﾝﾀｰ施設管理事業						

総合計画計画項目	国庫支出金	府支出金	市債	繰入金	その他	一般財源
20 暮らしに生きがいのある健康長寿のまちづくり					2,640	5,625

目的・趣旨

在宅の高齢者に対して生きがいや健康づくりの場として、サークル活動などの会場及び入浴施設の提供を図る。

主な財源

使用料	網野高齢者すこやかｾﾝﾀｰ使用料	2,640

事業概要

○施設管理業務委託料　2,968千円

委託先：木津連合区

○施設維持管理経費　5,297千円

- 需用費（消耗品費、燃料費、光熱水費及び修繕料）　5,103千円
- 役務費（電話代、火災保険料）　105千円
- 消防設備等保守点検委託料　17千円
- ボイラー保守点検委託料　72千円

〈参考〉入浴料（1回）

市内に居住する60歳以上の者　200円
市内に居住する60歳未満の者　300円
市外に居住する者　500円

予算科目			本年度予算額	前年度予算額	増減額	参考R元決算額		
	款	03 民生費	1,054,737千円	1,009,800千円	44,937千円	925,161千円	部	健康長寿福祉部
	項	01 社会福祉費						
	目	04 高齢者福祉費					課	長寿福祉課
	事業	09 介護保険事業特別会計繰出金						

総合計画計画項目	国庫支出金	府支出金	市債	繰入金	その他	一般財源
20 暮らしに生きがいのある健康長寿のまちづくり	47,713	23,856				983,168

目的・趣旨

介護保険事業及び介護予防事業の円滑な運営を行うため、一般会計から介護保険給付費の負担相当分（法定割合12.5%）と要介護認定、賦課徴収業務等に係る事務費相当分及び低所得者の第1号保険料軽減分、介護予防事業や包括的支援事業・任意事業に要する経費を繰り出す。

主な財源

国負	低所得者保険料軽減負担金	47,713
府負	低所得者保険料軽減負担金	23,856

事業概要

○介護保険事業特別会計繰出金　1,054,737千円

【介護保険事業分】　968,047千円

- 介護給付費相当分　814,978千円
  総給付費×12.5%
- 事務費相当分　5,435千円
  （一般管理費＋賦課徴収費＋趣旨普及費）×75%
- 認定事務費相当分　52,208千円
  （介護認定審査会費＋認定調査等費）×75%
- 低所得者保険料軽減相当分　95,426千円

【地域支援事業分】　86,690千円

- 介護予防事業分　20,522千円
  介護予防･生活支援サービス事業分、一般介護予防事業分
  事業費×12.5%
- 介護予防事業　基準額超過分　32,912千円
  基準超過事業費×75%
- 包括的支援事業分　24,375千円
  包括的支援、任意事業、社会保障充実分
  基準額×19.25%
- 包括的支援事業　基準額超過分　8,881千円
  基準超過事業費×75%

予算科目			本年度予算額	前年度予算額	増減額	参考R元決算額		
	款	03 民生費	33,000千円	40,000千円	△ 7,000千円	40,000千円	部	健康長寿福祉部
	項	01 社会福祉費						
	目	04 高齢者福祉費					課	長寿福祉課
	事業	10 介護ｻｰﾋﾞｽ事業特別会計繰出金						

総合計画計画項目	国庫支出金	府支出金	市債	繰入金	その他	一般財源
20 暮らしに生きがいのある健康長寿のまちづくり						33,000

目的・趣旨	主な財源
京丹後市やさか老人保健施設ふくじゅ及び京丹後市網野デイサービスセンターの運営に要する経費を繰り出す。	

事業概要

○介護サービス事業特別会計繰出金　33,000千円

〈介護サービス事業特別会計収支〉

歳　入	97,000千円
歳　出	130,000千円
収支差額	33,000千円

予算科目			本年度予算額	前年度予算額	増減額	参考R元決算額	部	健康長寿福祉部
	款	03 民生費	10,341千円	9,864千円	477千円	11,574千円	課	長寿福祉課
	項	01 社会福祉費						
	目	04 高齢者福祉費						
	事業	11 福祉施設等指定管理施設運営事業						

総合計画計画項目	国庫支出金	府支出金	市債	繰入金	その他	一般財源
20 暮らしに生きがいのある健康長寿のまちづくり			5,000			5,341

目的・趣旨

民間の強みや特性を生かした指定管理者の管理運営により、利用者へ質の高い多様なサービスを提供するとともに、地域に根差した高齢者の拠点施設機能を果たすことを目的とする。

主な財源

市債	過疎地域自立促進特別事業債（過疎対策債）	5,000

事業概要

○指定管理施設修繕料　350千円

○火災保険料　55千円

○指定管理委託料（指定管理者、債務負担行為設定）　9,936千円

- 網野社会参加交流ハウス　1,745千円
  （社会福祉法人あみの福祉会、令和7年度まで）
- 丹後老人福祉センター松風苑　6,515千円
  （社会福祉法人京丹後市社会福祉協議会、令和3年度まで）
- 弥栄生きがい交流センター　1,676千円
  （社会福祉法人あしぎぬ福祉会、令和7年度まで）

予算科目			本年度予算額	前年度予算額	増減額	参考R元決算額		
	款	03 民生費	480千円	480千円	0千円	0千円	部	健康長寿福祉部
	項	01 社会福祉費						
	目	04 高齢者福祉費					課	長寿福祉課
	事業	12 介護予防安心住まい推進事業						

総合計画計画項目	国庫支出金	府支出金	市債	繰入金	その他	一般財源
20 暮らしに生きがいのある健康長寿のまちづくり		480				0

目的・趣旨

生活機能が低下し要支援・要介護状態になるおそれのある65歳以上の高齢者の生活機能の維持のため、住宅改修費用の一部を助成し、高齢者世帯の経済的負担の軽減を図る。

主な財源

府補　介護予防安心住まい推進事業費補助金　480

事業概要

○介護予防安心住まい推進事業費補助金　480千円

特定未認定高齢者で市民税非課税世帯である方に対象工事費の3分の2を助成する。（上限額160千円×3件）

対象工事：手すりの設置、段差の解消、すべり防止等

※特定未認定高齢者：65歳以上であり、かつ、要支援又は要介護の認定を受けていないが、今後認定の可能性が高いと市長が判断する高齢者

予算科目		本年度予算額	前年度予算額	増減額	参考R元決算額		
款	03 民生費	67,668千円	0千円	67,668千円	0千円	部	健康長寿福祉部
項	01 社会福祉費						
目	04 高齢者福祉費					課	長寿福祉課
事業	15 高齢者福祉施設整備事業						

総合計画計画項目	国庫支出金	府支出金	市債	繰入金	その他	一般財源
20 暮らしに生きがいのある健康長寿のまちづくり		67,668				0

目的・趣旨

新型コロナウイルスの感染拡大を防止する観点から、府の補助を活用し、特別養護老人ホームが行う多床室の個室化改修などを支援する。

主な財源

府補　地域密着型ｻｰﾋﾞｽ等整備助成事業補助金　67,668

事業概要

○地域密着型サービス施設整備事業費補助金　67,668千円

実施法人：社会福祉法人丹後福祉会
対象施設：特別養護老人ホーム丹後園
補助率：10/10（国2/3、府1/3）
事業概要：
① 多床室の個室化改修事業
② 施設の大規模修繕に併せて行うICT等の導入事業

【補助金内訳】

事業区分	補助単価（A）	対象床数（B）	補助金額（A×B）
① 個室化改修事業	978千円	46床	44,988千円
② ICT等の導入事業	420千円	54床	22,680千円
計			67,668千円

予算科目			本年度予算額	前年度予算額	増減額	参考R元決算額	部	健康長寿福祉部
	款	03 民生費	19,050千円	19,050千円	0千円	20,050千円	課	長寿福祉課
	項	01 社会福祉費						
	目	04 高齢者福祉費						
	事業	16 ｼﾙﾊﾞｰ人材ｾﾝﾀｰ運営助成事業						

総合計画計画項目	20 暮らしに生きがいのある健康長寿のまちづくり	国庫支出金	府支出金	市債	繰入金	その他	一般財源
							19,050

目的・趣旨	シルバー人材センターを支援することにより、高齢者の就業機会の確保をはじめ、就業及びボランティア活動等による高齢者の社会参加を図り、地域の活性化と福祉の向上を目指す。	主な財源	

事業概要		
	○シルバー人材センター運営費補助金	19,000千円
	○京都府シルバー人材センター連合会賛助会費	50千円

予算科目			本年度予算額	前年度予算額	増減額	参考R元決算額		
	款	03 民生費	1,232千円	0千円	1,232千円	0千円	部	健康長寿福祉部
	項	01 社会福祉費						
	目	04 高齢者福祉費					課	長寿福祉課
	事業	17 百才活力社会推進事業						

総合計画計画項目	国庫支出金	府支出金	市債	繰入金	その他	一般財源
20 暮らしに生きがいのある健康長寿のまちづくり						1,232

目的・趣旨

百歳になってもそれぞれの才能を活かして、学習や趣味、仕事、ボランティアなど、やりたい分野で生涯現役で活躍できる「百才活力社会」の実現に向けて、取り組みを進める。

主な財源

事業概要

＜働くシニア応援プロジェクトの実施＞

シルバー人材センター等の関係機関と連携し、元気な高齢者の生きがいづくりと健康を増進するとともに、高齢者の就業機会の確保による企業等の人材不足の解消、地域活動への参画等を促進することにより、百才活力社会の推進及び地域の活性化を図る。

○高齢者雇用に係る求人状況等調査・分析、高齢者向けの求人カタログの作成

- 印刷製本費（求人カタログの作成） 400千円

○就職フェア、セカンドキャリアセミナーの実施 346千円

シルバー人材センターとの共催により、セカンドキャリアセミナーを実施

シルバー負担費用：講師に係る費用

市負担費用：広報・会場設営に係る費用

- 需用費（事務用品、セミナーチラシ印刷代） 125千円
- 役務費（チラシ新聞折込手数料） 71千円
- 会場設営委託料（就職フェア） 100千円
- 使用料及び賃借料（就職フェア及びセミナー開催分） 50千円

＜長寿レシピ本作成＞【健康推進課】

平成25年11月発行「～今に活きる～「京丹後」百寿人生のレシピ」に続き、京丹後版長寿レシピ本の発行に向け、調査・研究を進める。

○作成検討会開催経費（5回分） 426千円

関係機関（医療機関、保健所等）、栄養部門や医療分野の専門家とともに作成を検討する。

- 専門家アドバイザー謝金（2人分） 316千円
- 費用弁償 110千円

○レシピ本作成準備経費 60千円

- 食生活改善推進委員謝金（レシピ調理） 30千円
- 消耗品費（撮影用食材） 30千円

予算科目			本年度予算額	前年度予算額	増減額	参考R元決算額		
	款	03 民生費	3,614千円	0千円	3,614千円	0千円	部	健康長寿福祉部
	項	01 社会福祉費						
	目	04 高齢者福祉費					課	長寿福祉課
	事業	18 高齢者外出支援事業						

	国庫支出金	府支出金	市債	繰入金	その他	一般財源
総合計画計画項目 20 暮らしに生きがいのある健康長寿のまちづくり					1,710	1,904

目的・趣旨

高齢者（満75歳以上）の外出支援及び公共交通機関の利用促進、交通空白地の解消を図るため、2種類のタクシー代割引チケットの販売を実証実験も兼ねて行う。

主な財源

諸収入	高齢者外出支援ﾀｸｼｰﾁｹｯﾄ販売代金	1,710

事業概要

【チケットの種類】

①通常外出支援分（1冊4,000円綴りを2,000円で販売）

病院、買い物、公共機関等へ行くときに利用されたタクシー運賃の支払いに利用できるチケット

②公共交通利用促進分（1冊2,000円綴りを1,000円で販売）

自宅と最寄りのバス停の移動（片道又は往復）に利用されたタクシー運賃の支払いに利用できるチケット

【対象者】 満75歳以上の方

【使用期限】 令和4年3月31日まで

【販売期間】 令和3年10月1日～令和4年3月31日

【販売場所】 長寿福祉課又は各市民局（峰山市民局は除く。）

○タクシーチケット印刷代	194千円
・令和3年度分（990冊）	57千円
・令和4年度分（1,390冊）	137千円
○高齢者外出支援助成金	3,420千円
・通常外出支援分	2,880千円
・公共交通利用促進分	540千円

令和3年度の販売予定数

通常外出支援分	720冊
公共交通利用促進分	270冊

※令和3年度については、各チケット1人1冊まで購入可

予算科目			本年度予算額	前年度予算額	増減額	参考R元決算額		
	款	03 民生費	3,735千円	12,482千円	△ 8,747千円	3,473千円	部	健康長寿福祉部
	項	01 社会福祉費						
	目	04 高齢者福祉費					課	長寿福祉課
	事業	50 高齢者福祉一般経費						

総合計画計画項目	国庫支出金	府支出金	市債	繰入金	その他	一般財源
20 暮らしに生きがいのある健康長寿のまちづくり						3,735

目的・趣旨	主な財源
高齢者福祉施設の管理及び高齢者福祉事務事業を円滑に進めるための経費	

事業概要

○会計年度任用職員任用経費（事務補助・1人）	2,870千円
○職員旅費	46千円
課長会議（京都市）等	
○消耗品費	40千円
事務用品、参考図書の購入等	
○役務費	223千円
・通信運搬費（郵送料）	2千円
・老人用電話回線休止手数料	3千円
・火災保険料（宇川いちがお園、浜詰ふれあいセンターほか）	38千円
・総合賠償補償保険料（認知症あんしん補償事業）	180千円
○使用料及び賃借料	556千円
・有料道路通行料	15千円
・駐車場使用料	6千円
・土地借上料	535千円
グループホームかえで（弥栄町溝谷）の土地借上料	455千円
浜詰ふれあいセンター（網野町浜詰）の土地借上料	80千円

予算科目			本年度予算額	前年度予算額	増減額	参考R元決算額		
	款	03 民生費	4,480千円	2,750千円	1,730千円	2,574千円	部	健康長寿福祉部
	項	02 児童福祉費						
	目	01 児童福祉総務費					課	生活福祉課
	事業	04 母子家庭等対策総合支援事業						

総合計画計画項目	国庫支出金	府支出金	市債	繰入金	その他	一般財源
25 子育て支援の総合的な推進	3,359					1,121

目的・趣旨

ひとり親家庭の母又は父が、就職に有利な資格取得、職業能力開発の取組及び高等学校卒業程度認定試験の合格のための講座等を受講するために支援金を給付し、生活の負担軽減や自立の促進を図る。

主な財源

国補	自立支援教育訓練給付費補助金	150
国補	高等職業訓練促進費補助金	3,097
国補	ひとり親家庭高校卒業程度認定試験合格支援費補助金	112

事業概要

○自立支援教育訓練給付金　200千円

ひとり親家庭の母又は父で、就職を目指して技能を身に付けたい方が、資格取得のための講座等を受講する場合、受講者が支払った教育訓練費（入学金、受講料等）の60%に該当する額を給付する。
（上限200千円、12千円以下の場合は対象外）

200千円 × 1人 ＝ 200千円

○ひとり親家庭高等学校卒業程度認定試験合格支援費　150千円

・受講修了時給付金：講座受講費用の2割（上限100千円）
・合格時給付金：講座受講費用の4割
（受講修了時給付金を合わせ上限150千円）

150千円 × 1人 ＝ 150千円

○高等職業訓練促進費　4,130千円

看護師、准看護師、介護福祉士、保育士、理学療法士、作業療法士、理容師、美容師、調理師、歯科衛生士、歯科技工士、言語聴覚士等の資格を取得するために、養成機関に通学する場合には給付金を、養成カリキュラムを修了した際には修了支援金を給付する。

※看護学校等1年以上のカリキュラムが必要な養成機関へ入学した場合、修業する全期間（上限3年。但し一部資格は上限４年）

100千円 × 12月 × 2人 ＝ 2,400千円
140千円 × 12月 × 1人 ＝ 1,680千円
50千円 × 1人 ＝ 50千円

	促進費（月額）	修了支援金
市民税非課税世帯	100,000円	50,000円
それ以外の世帯	70,500円	25,000円

※養成機関における課程修了までの期間の最後の12か月については、月額40,000円を上乗せして給付。

予算科目			本年度予算額	前年度予算額	増減額	参考R元決算額		
	款	03 民生費	852千円	836千円	16千円	1,847千円	部	健康長寿福祉部
	項	02 児童福祉費						
	目	02 子育て支援費					課	健康推進課
	事業	07 子育て世代包括支援ｾﾝﾀｰ事業						

総合計画計画項目	国庫支出金	府支出金	市債	繰入金	その他	一般財源
25 子育て支援の総合的な推進	355	36				461

目的・趣旨

妊産婦・乳幼児等の状況を継続的・包括的に把握し、必要な支援や関係機関との連絡調整により、妊娠期から子育て期にわたる切れ目のない支援を行う。

主な財源

国補	母子保健衛生費国庫補助金	355
府補	地域少子化対策重点推進交付金	36

事業概要

○産前産後サポート事業　555千円
- 会計年度任用職員任用経費（助産師1人）　163千円
  （なかよし広場、地域子育て支援センターでの専門相談）
- 助産師謝金（27回：マタニティクラス、赤ちゃんサロン、パパ＆ベビーサロンでの集団指導・個別相談）　279千円
- 職員旅費（子育てピアネットワーク会議ほか）　23千円
- 消耗品費（マタニティクラス、両親学級ほか）　53千円
- 印刷製本費（マイプラン）　37千円

○産後ケア事業（産後ケア委託料）　295千円
- 宿泊型：医療機関　205千円
- デイサービス型：乳児院　90千円

○子育て支援おむつ用ごみ袋配付事業　2千円
- 消耗品費（配付用袋）　2千円

予算科目			本年度予算額	前年度予算額	増減額	参考R元決算額		
	款	03 民生費	27千円	0千円	27千円	0千円	部	健康長寿福祉部
	項	02 児童福祉費						
	目	02 子育て支援費					課	健康推進課
	事業	08 はは笑みﾌﾟﾛｼﾞｪｸﾄ事業						

総合計画計画項目	国庫支出金	府支出金	市債	繰入金	その他	一般財源
25 子育て支援の総合的な推進						27

目的・趣旨	主な財源
子育て世代の方が意見交換できる場及び子育て世代の方同士が交流できる場としてWebによる懇談会を開催することで、幅広い意見を集約し、子育て施策に反映する。	

事業概要

○報償費（コーディネーター謝金）　27千円

- 子育てWeb懇談会（上半期、下半期の2回開催）　13千円
- 検討会議（4回開催）　14千円

　意見を施策に反映していくための検討会議

予算科目			本年度予算額	前年度予算額	増減額	参考R元決算額		
款	03 民生費		679,312千円	704,207千円	△ 24,895千円	703,965千円	部	健康長寿福祉部
項	02 児童福祉費							
目	03 児童福祉措置費						課	生活福祉課
事業	01 児童手当支給事業		国庫支出金	府支出金	市債	繰入金	その他	一般財源
総合計画計画項目	25 子育て支援の総合的な推進		466,936	104,373				108,003

目的・趣旨

次世代の社会を担う子どもたちの育ちを社会全体で支援するため、中学校修了までの子どもを対象に児童手当を支給する。

主な財源

国負	児童手当負担金	466,936
府負	児童手当負担金	104,373

事業概要

○児童手当給付費　675,685千円

区分		支給月額	延べ対象児童数	金額
0～3歳未満	被用者	15,000円	7,063人	105,945千円
	非被用者		1,850人	27,750千円
3歳以上～小学校修了前	第1子・第2子	10,000円	31,066人	310,660千円
	第3子以降	15,000円	5,812人	87,180千円
中学生		10,000円	13,927人	139,270千円
特例給付		5,000円	976人	4,880千円
合計				675,685千円

○会計年度任用職員任用経費（事務補助員1人）　2,421千円

○その他事務経費　1,206千円

- 職員旅費（担当者会議）　12千円
- 消耗品費（事務用品）　80千円
- 印刷製本費（支払通知書、申請案内等封筒）　148千円
- 通信運搬費（支払通知、申請案内通知書等郵送料）　966千円

予算科目			本年度予算額	前年度予算額	増減額	参考R元決算額		
	款	03 民生費	185,329千円	195,875千円	△ 10,546千円	242,256千円	部	健康長寿福祉部
	項	02 児童福祉費						
	目	03 児童福祉措置費					課	生活福祉課
	事業	02 児童扶養手当等支給事業						

総合計画計画項目	国庫支出金	府支出金	市債	繰入金	その他	一般財源
25 子育て支援の総合的な推進	61,573					123,756

目的・趣旨

ひとり親家庭等の児童を監護・養育している母又は父若しくは父母に代わってその児童を監護・養育する者に児童扶養手当を支給し、家庭生活の安定と自立の促進を図る。

主な財源

国負	児童扶養手当給付費負担金	61,573

事業概要

○児童扶養手当給付費　184,720千円

	母子	父子	養育者	手当月額（児童1人）
全部支給	171人	10人	1人	43,160円
一部支給	174人	27人	1人	10,180円～43,150円

※児童が2人の場合は、所得により5,100円から10,190円を加算
3人以上の場合は、所得により1人増えるごとに3,060円から6,110円を加算

○その他事務経費　609千円

- 職員旅費（事務担当者会議）　23千円
- 消耗品費（事務用品）　20千円
- 印刷製本費（支払通知書・手続案内封筒）　88千円
- 通信運搬費（手続案内・決定通知・支払通知等郵送料）　478千円

予算科目			本年度予算額	前年度予算額	増減額	参考R元決算額		
	款	03 民生費	420千円	4,713千円	△ 4,293千円	4,475千円	部	健康長寿福祉部
	項	02 児童福祉費						
	目	03 児童福祉措置費					課	生活福祉課
	事業	03 児童入所施設措置事業						

総合計画計画項目	国庫支出金	府支出金	市債	繰入金	その他	一般財源
25 子育て支援の総合的な推進	210	105				105

目的・趣旨

妊産婦が経済的理由により入院助産を受けることができない場合に、必要に応じて、府が指定した助産施設において助産するために入所措置を行う。

主な財源

国負	児童入所施設措置費等負担金	210
府負	児童入所施設措置費等負担金	105

事業概要

○扶助費　420千円

・助産施設入所措置費

420千円　×　1人　＝　420千円

予算科目			本年度予算額	前年度予算額	増減額	参考R元決算額		
	款	03 民生費	14,348千円	14,261千円	87千円	15,716千円	部	健康長寿福祉部
	項	03 生活保護費						
	目	01 生活保護総務費					課	生活福祉課
	事業	02 生活保護運営管理事業						

総合計画計画項目	18 支え合い、助け合う地域福祉の推進	国庫支出金	府支出金	市債	繰入金	その他	一般財源
		6,147				720	7,481

目的・趣旨

生活保護法に基づく事務を円滑に行い、生活保護費支給事業を適切に運用する。

主な財源

国負	生活困窮者自立支援負担金	4,018
国補	生活困窮者自立支援補助金	2,129
諸収入	一時支援資金貸付金元金収入	720

事業概要

○生活保護運営に関する総務費　14,348千円

- 生活保護嘱託医報酬（1人）　981千円
  医療扶助の決定･実施に伴う専門的な判断や助言指導を行う。
- 就労支援員（会計年度任用職員）任用経費（1人）　2,648千円
  稼働年齢層の受給者に対し、就労活動の支援を行う
- 生活保護面接相談員（会計年度任用職員）任用経費（1人）　2,559千円
  生活保護相談者に対し、相談や援助を行う
- 健康管理支援員（会計年度任用職員）任用経費（1人）　2,642千円
  高度な専門性を持った保健師等によって健康課題を持つ被保護世帯の健康指導・相談支援を行う
  ※令和3年1月より被保護者健康管理支援事業が施行
- 会計年度任用職員研修旅費　81千円
- 職員旅費（会議･研修）、有料道路通行料　404千円
- 参考図書や事務用品等の購入費、封筒等の印刷費　257千円
- 診療報酬と介護保険報酬の審査支払手数料、資産調査手数料　367千円
- 要介護認定調査、診療報酬明細書点検の委託料　177千円
- 生活保護システムサービス利用料　2,984千円
- 生活保護レセプト管理システムサービス料　528千円
- 生活保護申請者の保護決定までの間の一時支援金貸付　720千円

予算科目			本年度予算額	前年度予算額	増減額	参考R元決算額	部	健康長寿福祉部
	款	03 民生費	822,816千円	707,010千円	115,806千円	743,214千円	課	生活福祉課
	項	03 生活保護費						
	目	02 生活保護扶助費						
	事業	01 生活保護費支給事業						

総合計画計画項目	18 支え合い、助け合う地域福祉の推進	国庫支出金	府支出金	市債	繰入金	その他	一般財源
		616,968					205,848

目的・趣旨

生活保護法に基づき、経済的に困窮している世帯に対して、健康で文化的な最低限度の生活を保障するための経済的援助を行うとともに、自立のための支援を行う。

主な財源

国負	生活保護費負担金	616,968

事業概要

○扶助費 822,816千円

- 生活扶助費 184,099千円
  食費、被服費、光熱水費等日常の生活費
- 住宅扶助費 91,097千円
  家賃、地代、家屋の補修費
- 教育扶助費 4,170千円
  義務教育で必要な教材費、学用品費、給食費等
- 介護扶助費 20,694千円
  介護サービスを受けるために必要な経費
- 医療扶助費 512,118千円
  病気やケガの治療に必要な経費
- 生業扶助費 4,034千円
  仕事に必要な技能の習得や高等学校就学に必要な経費
- 葬祭扶助費 1,080千円
  葬祭に必要な経費
- 施設事務費（救護施設等入所措置費） 4,224千円
- 就労自立給付金 400千円
  就業等により生活保護を要しなくなった直後の生活を支え、自立を促進する費用
- 進学準備給付金 900千円
  大学等進学の際の新生活準備費用（入学金、授業料、転居費用等）

予算科目			本年度予算額	前年度予算額	増減額	参考R元決算額		
	款	04 衛生費	925千円	928千円	△ 3千円	858千円	部	健康長寿福祉部
	項	01 保健衛生費						
	目	01 保健衛生総務費					課	健康推進課
	事業	02 保健ｾﾝﾀｰ管理運営事業						

総合計画計画項目	国庫支出金	府支出金	市債	繰入金	その他	一般財源
08 生涯にわたる体とこころの健康づくり						925

目的・趣旨	主な財源
市民の疾病予防、健康の保持増進を図るため、乳幼児健診、総合検診、健康指導及び健康教育等の保健活動の拠点となる保健センター（大宮・網野）の適切な管理を行う。	

事業概要

○大宮保健センター、網野保健センターの維持管理経費	925千円
・消耗品費（日用衛生用品ほか）	10千円
・燃料費（ガス代）	75千円
・光熱水費（電気、水道）	642千円
・修繕費（施設維持のための修繕費）	50千円
・役務費（ごみ持込処理手数料、火災保険料）	8千円
・施設清掃委託料（網野保健センター）	140千円

予算科目			本年度予算額	前年度予算額	増減額	参考R元決算額	部	健康長寿福祉部
	款	04 衛生費	284千円	396千円	△ 112千円	371千円	課	健康推進課
	項	01 保健衛生費						
	目	01 保健衛生総務費						
	事業	03 自殺対策事業						

総合計画計画項目	国庫支出金	府支出金	市債	繰入金	その他	一般財源
08 生涯にわたる体とこころの健康づくり		151				133

目的・趣旨

「京丹後市自殺のないまちづくり行動計画」に基づき、自殺ゼロをめざし、悩んでいる人に気づき、見守る支援者を養成するとともに、普及啓発、相談支援等の自殺対策の取組を推進する。

主な財源

府補　自殺対策事業補助金　151

事業概要

○こころ・いのち・つなぐ手（ゲートキーパー）研修　111千円
- 講師謝金（2回）　85千円
- 消耗品費（チラシ用紙ほか）　26千円

○若年層支援事業　54千円
- 消耗品費（こころのメッセージファイル　1,500枚）　54千円

○街頭啓発　37千円
- 消耗品費（ポケットティッシュほか）　37千円

○その他経費　82千円
- 自殺ゼロ実現推進協議会参与費用弁償　10千円
- 職員旅費（各種研修会、会議ほか）　72千円

予算科目			本年度予算額	前年度予算額	増減額	参考R元決算額		
	款	04 衛生費	12,290千円	9,102千円	3,188千円	6,032千円	部	健康長寿福祉部
	項	01 保健衛生費						
	目	01 保健衛生総務費					課	健康推進課
	事業	50 保健衛生総務一般経費						

総合計画計画項目	国庫支出金	府支出金	市債	繰入金	その他	一般財源
08 生涯にわたる体とこころの健康づくり		210				12,080

目的・趣旨

各種保健事業を円滑に実施するために必要な経費のほか、旧丹後保健センターの維持管理などを行う。

主な財源

府補　骨髄ﾄﾞﾅｰ助成事業補助金　210

事業概要

○会計年度任用職員任用経費（保健師・4人）	9,046千円
○職員旅費、有料道路通行料	330千円
○需用費	88千円
・消耗品費（書籍、研修会資料代ほか）	73千円
・光熱水費（旧丹後保健センター）	5千円
・医薬材料費	10千円
○消防設備等保守点検委託料（旧丹後保健センター）	10千円
○火災保険料（旧丹後保健センター）	4千円
○骨髄ドナー助成金（3件）	420千円
○負担金	2,392千円
・京都府栄養士会負担金	44千円
・京都府市町村保健師協議会負担金	39千円
・市町村栄養士研究会負担金	6千円
・健康管理システム共同利用負担金	2,303千円

予算科目		本年度予算額	前年度予算額	増減額	参考R元決算額		
款	04 衛生費	880千円	914千円	△ 34千円	803千円	部	健康長寿福祉部
項	01 保健衛生費						
目	02 保健対策費					課	健康推進課
事業	01 健康づくり･食育推進事業						

総合計画計画項目	国庫支出金	府支出金	市債	繰入金	その他	一般財源
08 生涯にわたる体とこころの健康づくり		358				522

目的・趣旨

健康づくり推進員、食生活改善推進員の育成を行い、健康づくりや食育の普及啓発にかかる地域活動等を支援することにより、市民主体の健康づくり及び生涯を通じた食育を推進する。

主な財源

府補	健康増進事業費等補助金	78
府補	食料産業･6次産業化交付金	280

事業概要

○健康づくり事業　282千円

① 健康づくり推進員事業（第6期健康づくり推進員の育成・活動支援、第7期推進員の募集）

- 健康運動指導士謝金（3回）　18千円
- 医師講師謝金（1回）　29千円
- 健康づくり推進員活動費（3千円×48人）　144千円
- 消耗品費（研修会資料、募集用紙ほか）　27千円
- 役務費（研修会案内等の郵送代）　21千円

② 歩いてすすめる健康づくり（チャレンジウォーキングの開催）

- ウォーキングチャレンジカード作成（印刷製本費）　26千円
- ウォーキングコース看板修繕（原材料費）　17千円

○食育推進事業　598千円

京丹後市健康増進計画（食育推進計画）

① 施策の方向Ⅰ「共食・朝ごはん・食事バランス」

- 食生活改善推進員の育成（調理材料ほか、会場借上料）　52千円
- 食生活改善推進による伝達講習会（講師謝金・6支部×3回）　108千円
- こども園、保育所での食育指導(印刷製本費)【子ども未来課】　146千円

② 施策の方向Ⅱ「地産地消・食文化」

- 食文化伝承推進事業（講師謝金・18回）　216千円
- お魚料理教室（調理材料ほか）【海業水産課】　60千円
- 子どもクッキング教室（教材消耗品）　14千円
- 食育推進ネットワーク関連経費（郵送料）　2千円

予算科目			本年度予算額	前年度予算額	増減額	参考R元決算額		
	款	04 衛生費	1,545千円	970千円	575千円	930千円	部	健康長寿福祉部
	項	01 保健衛生費						
	目	03 母子保健費					課	健康推進課
	事業	01 不妊･不育症治療費助成事業						

総合計画計画項目	国庫支出金	府支出金	市債	繰入金	その他	一般財源
25 子育て支援の総合的な推進		522				1,023

目的・趣旨

少子化対策の一環として、不妊・不育症治療を受けている夫婦に対して、その治療に要する費用の一部を助成し経済的負担の軽減を図ることにより、安心して治療が受けられる環境を整える。

また、特定不妊治療を受けるため遠方への通院に要した交通費の一部を助成することにより、その夫婦の経済的負担の軽減を図る。

主な財源

府補　不妊治療給付事業助成費補助金　522

事業概要

○不妊・不育症治療費助成事業　1,045千円

＜一般不妊治療＞

・保険適用の治療のみの申請　270千円

（医療保険自己負担の1/2の額、助成限度額：60千円/治療年度）

・人工授精による治療を含む申請　675千円

（自己負担の1/2の額、助成限度額：100千円/治療年度）

＜不育症治療＞　100千円

・習慣流産など不育症治療にかかる保険適用治療（ヘパリン療法等）の助成

（医療保険自己負担の1/2の額、助成限度額：100千円/1回の妊娠）

○特定不妊治療通院交通費助成事業　500千円

1回（1クール）の特定不妊治療にかかる通院交通費について、京都府の助成対象とならない部分について、1人あたり1万円を上限に助成（補助率：10/10）

【参考】京都府の特定不妊治療通院交通費助成事業

1回（1クール）の特定不妊治療にかかった通院交通費の合計額から1万円を除した額の1/2を助成

・府内の特定不妊治療指定医療機関

京都市内7か所

予算科目			本年度予算額	前年度予算額	増減額	参考R元決算額		
	款	04 衛生費	10,735千円	9,717千円	1,018千円	9,142千円	部	健康長寿福祉部
	項	01 保健衛生費						
	目	03 母子保健費					課	健康推進課
	事業	02 母子健康支援事業						

総合計画計画項目	国庫支出金	府支出金	市債	繰入金	その他	一般財源
25 子育て支援の総合的な推進		4,286				6,449

目的・趣旨

子育て期間を通じて、乳幼児健康診査事業、むし歯予防事業、離乳食教室を実施することにより、乳幼児の疾病や障害の早期発見・早期治療・早期療育を促し、子どもの健やかな成長発達を支援するとともに、保護者の育児不安の解消と虐待防止を図る。

主な財源

府補	きょうと地域連携交付金（乳幼児健康診査事業）	3,500
府補	ﾌｯ素による子どものむし歯予防事業費補助金	786

事業概要

○乳幼児健康診査事業　10,446千円

対象：4か月児、10か月児、1歳8か月児、2歳6か月児、3歳児

内容：小児科診察、歯科診察及び指導、保健指導、栄養指導

- 会計年度任用職員任用経費（保健師1人、歯科衛生士2人）　1,297千円
- 医師謝金（小児科医師・107回分）　5,885千円
- 歯科医師謝金（歯科医師・93回分）　2,614千円
- 費用弁償（小児科医師・歯科医師）　46千円
- 需用費（消耗品費、医薬材料費、印刷製本費）　398千円
- 通信運搬費（健診案内通知ほか）　206千円

○離乳食教室（離乳食前期・後期）　92千円

- 消耗品費（材料費ほか）

○むし歯予防事業　197千円

① フッ化物洗口事業（こども園・保育所の4、5歳児に実施）

- 消耗品費（ポリコップ等）　8千円
- 医薬材料費（フッ化物製剤、ポリコップ消毒液）　94千円

② 歯科教室（こども園・保育所の親子を対象）

- 歯科衛生士謝金（14回分）　87千円
- 消耗品費（チラシ用紙ほか）　8千円

予算科目			本年度予算額	前年度予算額	増減額	参考R元決算額		
	款	04 衛生費	28,833千円	29,423千円	△ 590千円	26,795千円	部	健康長寿福祉部
	項	01 保健衛生費						
	目	03 母子保健費					課	健康推進課
	事業	03 妊産婦健康支援事業						

総合計画計画項目	国庫支出金	府支出金	市債	繰入金	その他	一般財源
25 子育て支援の総合的な推進	1,122	10,470		5,000		12,241

目的・趣旨

妊婦健康診査、妊婦歯科健康診査、産婦健康診査を実施することにより、安心して妊娠・出産・子育てができる環境を整え、妊産婦の健康づくりを支援する。

主な財源

国補	母子保健衛生費国庫補助金	1,122
府補	きょうと地域連携交付金（妊産婦健康支援事業）	10,400
府補	多胎妊婦健康診査支援事業補助金	70
繰入金	ふるさと応援基金繰入金	5,000

事業概要

○妊婦健康診査事業　26,400千円

妊婦及び胎児の健康管理のため、妊婦が受診する基本健診14回と追加健診（検査）14回の受診費用の一部を負担する。

（多胎妊婦の場合は、基本健診6回、追加健診3回を加える）

- 消耗品費（母子健康手帳ほか）　109千円
- 印刷製本費（妊婦・妊婦歯科・産婦健診受診券綴）　262千円
- 妊婦健康診査委託料　25,197千円
- 妊婦健康診査助成金（里帰り出産用償還払い）　690千円
- 多胎妊婦健康診査委託料　71千円
- 多胎妊婦健康診査助成金（里帰り出産用償還払い）　71千円

○妊婦歯科健康診査事業　188千円

妊婦の口腔衛生向上を図るため、妊婦が受診する歯科健診の費用の一部を負担する。（1回の妊娠につき、1回の助成）

- 妊婦歯科健診委託料　175千円
- 妊婦歯科健康診査助成金（里帰り出産用償還払い）　13千円

○産婦健康診査事業　2,245千円

産後うつの予防、新生児への虐待予防等を図るため、産婦が受診する健康診査（産後2週間目及び産後1か月目）の費用の一部を負担する。

- 産婦健康診査委託料　2,050千円
- 産婦健康診査助成金（里帰り出産用償還払い）　195千円

予算科目			本年度予算額	前年度予算額	増減額	参考R元決算額	部	健康長寿福祉部
	款	04 衛生費	501千円	525千円	△ 24千円	392千円	課	健康推進課
	項	01 保健衛生費						
	目	03 母子保健費						
	事業	04 発達障害児等早期発見･早期療育支援事業						

総合計画計画項目	25 子育て支援の総合的な推進	国庫支出金	府支出金	市債	繰入金	その他	一般財源
		87	128				286

目的・趣旨

発達障害などにより集団生活に困り感のある幼児の早期発見・早期療育の観点から、専門相談員、保育所、こども園、保健所等の関係機関と連携を行い、子ども、保護者が安心して就学を迎えられるように支援を行う。

主な財源

国補	障害者地域生活支援事業費補助金	87
府補	障害者地域生活支援事業費補助金	43
府補	発達障害児等早期発見･早期療育支援事業費補助金	85

事業概要

○発達支援相談員謝金　472千円
○発達支援相談員費用弁償　15千円
○消耗品費（問診票用紙、封筒、ほめかた教室テキストファイルほか）　14千円

【対象者】
市内保育所及び認定こども園に通う4歳児（年中児）とその保護者

（1）一次スクリーニング（19回）
問診票から抽出された幼児を対象にスクリーニングを実施

（2）事後支援
① 園巡回支援（29回）
行動観察、カンファレンスにより今後の支援の検討と助言
② 子育て相談（30回）
発達支援相談員による子どもの成長発達の確認と保護者支援
③ ほめ方教室（6回シリーズ）
教室参加希望をされた保護者にペアレントトレーニングを実施

予算科目			本年度予算額	前年度予算額	増減額	参考R元決算額		
	款	04 衛生費	1,262千円	995千円	267千円	1,286千円	部	健康長寿福祉部
	項	01 保健衛生費						
	目	04 健康推進費					課	健康推進課
	事業	01 健康相談･指導事業						

総合計画計画項目	08 生涯にわたる体とこころの健康づくり	国庫支出金	府支出金	市債	繰入金	その他	一般財源
			263				999

目的・趣旨

生活習慣病をはじめとした疾病予防、介護予防などを目的に、健康に関する知識の普及啓発及び健康相談・健康教育を行い、早世予防、健康寿命の延伸、健康の保持増進を図る。

主な財源

府補　健康増進事業費等補助金　263

事業概要

○健康づくり講演会（1回）　67千円

生涯にわたるからだとこころの健康づくりのため、口腔衛生（特にオーラルフレイル、歯周病）に着目した講演会を実施。

- 講師謝金　29千円
- 消耗品費　38千円

○検診結果報告会　1,082千円

- 消耗品費　71千円
- 印刷製本費（各種封筒、リーフレット印刷）　190千円
- 通信運搬費（検診結果郵送料）　813千円
- 会場使用料（冷房代）　8千円

○生活習慣病重症化予防事業（慢性腎臓病対策事業を含む）　72千円

- 消耗品費　29千円
- 印刷製本費（保健・栄養指導連絡票）　16千円
- 通信運搬費（案内・連絡票郵送料）　27千円

○歯周病疾患予防事業（消耗品費）　29千円

○骨密度測定器を活用した個別健康相談・健康教育（消耗品費）　12千円

予算科目			本年度予算額	前年度予算額	増減額	参考R元決算額		
	款	04 衛生費	118,727千円	117,098千円	1,629千円	108,985千円	部	健康長寿福祉部
	項	01 保健衛生費						
	目	04 健康推進費					課	健康推進課
	事業	03 総合検診事業						

総合計画計画項目	国庫支出金	府支出金	市債	繰入金	その他	一般財源
08 生涯にわたる体とこころの健康づくり	27	2,295		20,000	6,986	89,419

目的・趣旨

がんや疾病の早期発見を行うとともに、健康管理意識を高めることにより生活習慣病の予防につなげる。

主な財源

国補	感染症予防事業費等補助金	27
府補	健康増進事業費等補助金	2,295
繰入金	再編交付金事業基金繰入金	20,000
諸収入	後期高齢者医療保健事業補助金	6,986

事業概要

健康診査と各種がん検診等を同時に受けることのできる総合検診として、地域の体育館等で実施する。（13会場・39日間）

○需用費（消耗品費・燃料費・印刷製本費） 412千円
○通信運搬費（申込書、受診案内、精検未受診者勧奨通知） 1,651千円
○総合検診委託料 116,658千円

【健康診査（身体計測、血液検査、尿検査、医師診察など）】
対象者：20～39歳（加入保険の種類は不問）、生活保護世帯、
75歳以上及び40歳～74歳の後期高齢者医療加入者、
保険資格異動者
※40歳～74歳の国保加入者（特定健診対象者）は、
国民健康保険事業特別会計で計上

【各種がん検診】
検診項目：胃がん、大腸がん、肺がん、前立腺がん、子宮頸がん、乳がん、
結核、肝炎ウイルス検査
※加入保険に関係なく受診可。検診項目より年齢制限あり。

○会場借上料（冷房代） 6千円

予算科目			本年度予算額	前年度予算額	増減額	参考R元決算額		
	款	04 衛生費	141,262千円	134,558千円	6,704千円	133,149千円	部	健康長寿福祉部
	項	01 保健衛生費						
	目	05 予防費					課	健康推進課
	事業	01 予防接種事業						

総合計画計画項目	国庫支出金	府支出金	市債	繰入金	その他	一般財源
08 生涯にわたる体とこころの健康づくり	1,016	93		7,600	2,000	130,553

目的・趣旨

感染の恐れがある疾病の発生及び感染予防、発病防止、症状の軽減、病気のまん延防止のため、予防接種法に定める予防接種を実施する。

主な財源

国補	感染症予防事業費等補助金	1,016
府補	風しん予防接種助成事業補助金	93
繰入金	再編交付金事業基金繰入金	7,600
諸収入	京都府後期高齢者医療制度特別対策補助金	2,000

事業概要

○需用費（予診票用紙・各種消耗品、予診票印刷ほか） 403千円

○予防接種案内通知郵送料 1,013千円

○国保連合会審査支払手数料 53千円

○子どもの予防接種 83,114千円

・BCG　・麻しん風しん混合　・日本脳炎　・四種混合　・水痘

・ヒブ　・小児用肺炎球菌　・二種混合　・B型肝炎

・子宮頸がん　・ロタウイルス

○高齢者インフルエンザ予防接種 43,791千円

○高齢者肺炎球菌ワクチン予防接種 9,615千円

○麻しん風しんワクチン予防接種 883千円

（風しんに関する追加的対策）

○風しん抗体価検査委託料 1,427千円

【風しんに関する追加対策】

風しん抗体保有率が低い現在39～56歳の男性に対して、予防接種法に基づく定期接種の対象者として、風しんワクチン接種を実施する。接種に先立ち抗体検査を実施し、抗体価が低いものを接種の対象とする。

（令和元年度から3か年事業）

○扶助費（Ａ類疾病・Ｂ類疾病に係る償還払い） 963千円

予算科目			本年度予算額	前年度予算額	増減額	参考R元決算額		
	款	04 衛生費	22,420千円	0千円	22,420千円	0千円	部	健康長寿福祉部
	項	01 保健衛生費						
	目	05 予防費					課	健康推進課
	事業	02 感染症予防対策事業						

総合計画計画項目	国庫支出金	府支出金	市債	繰入金	その他	一般財源
08 生涯にわたる体とこころの健康づくり	13,240			2,000		7,180

目的・趣旨

新型コロナウイルス感染症対策として必要な環境を整え、感染防止を図る。

主な財源

国補	新型ｺﾛﾅｳｲﾙｽ感染症対応地方創生臨時交付金	13,240
繰入金	新型ｺﾛﾅｳｲﾙｽ感染症支え合い基金繰入金	2,000

事業概要

○感染症対策用物品購入経費　18,226千円
（手指消毒液、ハンドソープ、フェイスシールド等）

○次亜塩素酸水運搬事業　3,375千円
- 消耗品費（VOX専用電解溶液）　554千円
- 燃料費（運搬車用）　214千円
- 修繕料（運搬車点検代）　52千円
- 自動車損害保険料　14千円
- 委託料（次亜塩素酸水生成等業務）　2,541千円

○感染症対策広報経費【新型コロナウイルス対策室】　819千円
- 新聞折込チラシ（4回分）　685千円
- 相談窓口電話代　106千円
- その他旅費･消耗品費　28千円

予算科目			本年度予算額	前年度予算額	増減額	参考R元決算額		
	款	04 衛生費	361,511千円	0千円	361,511千円	0千円	部	健康長寿福祉部
	項	01 保健衛生費						
	目	05 予防費					課	新型コロナウイルス対策室
	事業	03 新型ｺﾛﾅｳｲﾙｽﾜｸﾁﾝ接種事業						

総合計画計画項目	国庫支出金	府支出金	市債	繰入金	その他	一般財源
08 生涯にわたる体とこころの健康づくり	361,511					0

目的・趣旨

新型コロナウイルス感染症にかかるワクチン接種に係る経費

主な財源

国負	新型ｺﾛﾅｳｲﾙｽﾜｸﾁﾝ接種対策費国庫負担金	248,965
国補	新型ｺﾛﾅｳｲﾙｽﾜｸﾁﾝ接種体制確保事業費国庫補助金	112,546

事業概要

○接種実施経費　331,221千円

- 会計年度任用職員任用経費　21,166千円
  事務職員8人、保健師2人、看護師3人（集団接種会場）
- 時間外勤務手当　8,000千円
- 集団接種用物品購入経費（消耗品費等）　5,030千円
- 接種会場までの送迎経費（燃料費、バス運転委託料）　6,920千円
- 審査支払手数料（市外接種者分）　180千円
- 産業廃棄物処理手数料　240千円
- 会場設営委託料　1,700千円
- ワクチン運搬経費　200千円
- 予防接種委託料　287,785千円

○コールセンター経費　13,897千円

- 会計年度任用職員任用経費（事務職員6人）

○制度周知（チラシ作成・4回分）（印刷製本費、新聞折込手数料）　690千円

○Web接種予約システム（システム利用料）　2,050千円

○接種券印刷・発送　13,653千円

- 接種券、案内文、予診票等印刷及び封入業務（委託料）　3,600千円
  対象者：高齢者を除く市民　約34,000人分
- 個別通知、接種希望アンケート、接種日案内（通信運搬費）　10,053千円
  対象者：高齢者を除く市民　約34,000人分

【参考】接種スケジュール（予定）

対象者	接種券郵送	接種時期
医療従事者	―	令和3年2月～3月
高齢者（施設入所者・従事者含む）	令和3年3月下旬	令和3年4月1日以降
高齢者以外	未定	未定

予算科目			本年度予算額	前年度予算額	増減額	参考R元決算額		
	款	07 商工費	6,313千円	5,714千円	599千円	5,696千円	部	健康長寿福祉部
	項	01 商工費						
	目	01 商工総務費					課	生活福祉課
	事業	02 消費生活推進事業						

総合計画計画項目	国庫支出金	府支出金	市債	繰入金	その他	一般財源
11 防犯・交通安全対策の推進		3,298				3,015

目的・趣旨

消費生活相談員を配置し、インターネット環境の広がりや情報化社会の進展、在宅やオンライン利用時間の拡大により、巧妙化、増加する消費者トラブルや多重債務等の相談に対し、弁護士等の専門家と連携して助言やあっせんなどの対応を行う。

また、消費生活学習グループの地域見守り活動を支援し連携することで、トラブルの未然防止と早期解決を図るとともに、啓発活動や消費者教育を推進する。

主な財源

府補	消費者行政活性化事業費補助金	3,298

事業概要

○消費生活相談員（会計年度任用職員）任用経費（2人）	5,354千円
○報償費	104千円
・消費者教育講座の講師謝金と消費者啓発活動の謝金	
○補助金	260千円
・消費生活学習グループ活動費補助金（補助率：2/3以内）	
○その他経費	595千円
・消費生活相談員研修等旅費、職員旅費	76千円
・通信運搬費（電話代）	100千円
・公用車維持経費（車検経費、燃料費、保険料等）	328千円
・消耗品（事務用品、参考図書、子供教室資材等）	91千円

予算科目			本年度予算額	前年度予算額	増減額	参考R元決算額		
	款	04 衛生費	2,102千円	2,835千円	△ 733千円	0千円	部	市民環境部
	項	01 保健衛生費						
	目	04 健康推進費					課	保険事業課
	事業	02 高齢者フレイル予防事業【再掲】						

総合計画計画項目	国庫支出金	府支出金	市債	繰入金	その他	一般財源
09 地域包括医療・ケア体制の充実					1,612	490

目的・趣旨

国保データベースシステム等のデータ分析を活用するとともに、保健師や管理栄養士など医療専門職が事業のコーディネートを行うことにより、75歳以上の方の健康課題を明確化させ効果的なフレイル予防を行うことで健康寿命を延伸し、介護予防につなげる。

主な財源

諸収入	後期高齢者医療保険事業委託金	1,612

事業概要

京都府後期高齢者医療広域連合の委託を受けて令和2年度より取り組む「高齢者の保健事業と介護予防等の一体的な実施」事業。

○地域担当人件費　1,113千円
- 会計年度任用職員（保健師2人及び管理栄養士1人）任用経費

○地域担当の活動に要する経費　498千円
- 普通旅費　23千円
- 需用費（消耗品費、燃料費、印刷製本費）　383千円
- 通信運搬費　92千円

○国保データベースシステム関連経費　491千円
- データ管理手数料　467千円
- 国保データベース運用サポート負担金　24千円

※国保データベースシステムとは

国保連合会が保有する健診・医療・介護の各種データを利活用して、統計情報や個々の健康に関するデータを作成し、保険者に提供する、公益社団法人国民健康保険中央会のシステム。

市では、提供されたデータを分析することにより、地域住民の健康課題を明確にし、それに沿った効率的・効果的な保健事業の実施や、次の課題解決に向けた計画の見直し等が可能となる。

※フレイルとは

加齢にともない、気力や体力など心身の活力が低下した状態を「フレイル」という。健康と要介護状態の間のような状態で、放置すると健康や生活機能を損なう恐れがある。

フレイルは、早期に発見し日ごろの生活習慣を見直すことで、その進行を抑制したり、健康な状態に戻したりすることができる。