議案第６４号

令和５年度

一般会計補正予算書

（第３号）

京都府京丹後市

議案第６４号

令和５年度京丹後市一般会計補正予算（第３号）

令和５年度京丹後市一般会計補正予算（第３号）は、次に定めるところによる。

（歳入歳出予算の補正）

第１条　歳入歳出予算の総額に歳入歳出それぞれ２６７，５２０千円を追加し、歳入歳出予算の総額を歳入歳出それぞれ３７，９１８，４３０千円とする。

２　歳入歳出予算の補正の款項の区分及び当該区分ごとの金額並びに補正後の歳入歳出予算の金額は、「第１表　歳入歳出予算補正」による。

（地方債の補正）

第２条　地方債の変更は、「第２表　地方債補正」による。

令和５年６月９日提出

京丹後市長　　中　山　　泰

第　1　表　歳　入　歳　出　予　算　補　正

歳　入

款	項
17　国　庫　支　出　金	
	2　国　庫　補　助　金
22　繰　越　金	
	1　繰　越　金
23　諸　収　入	
	5　雑　入
24　市　債	
	1　市　債
歳　入　合　計	

（単位：千円）

補正前の額	補　正　額	計
3,241,883	226,983	3,468,866
743,206	226,983	970,189
200,000	2,000	202,000
200,000	2,000	202,000
252,835	13,337	266,172
208,185	13,337	221,522
4,091,000	25,200	4,116,200
4,091,000	25,200	4,116,200
37,650,910	267,520	37,918,430

歳　出

款	項
2　総　務　費	
	1　総　務　管　理　費
3　民　生　費	
	1　社　会　福　祉　費
8　土　木　費	
	4　都　市　計　画　費
9　消　防　費	
	1　消　防　費
10　教　育　費	
	2　小　学　校　費
14　予　備　費	
	1　予　備　費
歳　出　合　計	

（単位：千円）

補正前の額	補　正　額	計
5,641,735	9,900	5,651,635
5,180,605	9,900	5,190,505
10,530,320	223,233	10,753,553
6,018,985	223,233	6,242,218
3,564,278	1,200	3,565,478
1,586,189	1,200	1,587,389
1,500,679	3,437	1,504,116
1,500,679	3,437	1,504,116
3,563,954	30,084	3,594,038
794,237	30,084	824,321
23,899	△334	23,565
23,899	△334	23,565
37,650,910	267,520	37,918,430

第 2 表　　地

<table>
<tr><th rowspan="2">起債の目的</th><th colspan="4">補　　正　　前</th></tr>
<tr><th colspan="2">限　度　額</th><th>起債の方法</th><th>利　率</th></tr>
<tr><td>小学校施設整備事業</td><td>276,600</td><td rowspan="2">証券発行の方法によって起債する場合、発行価格が額面金額を下まわるときは、その発行価格差減額をうめるため必要な金額を加算した額</td><td rowspan="2">証書借入
又は
証券発行

（ただし、証券発行の方法による場合においては、発行価格は額面金額100円につき98円50銭以上とする。）</td><td rowspan="2">５．０％以内

（ただし、利率見直し方式で借入れる資金について、利率の見直しを行った後においては、当該見直し後の利率）</td></tr>
<tr><td>小学校ｽｸｰﾙﾊﾞｽ整備事業</td><td>0</td></tr>
</table>

方　債　補　正

（単位：千円）

<table>
<tr><td></td><td colspan="5">補　　正　　後</td></tr>
<tr><td>償還の方法</td><td colspan="2">限　度　額</td><td>起債の方法</td><td>利　率</td><td>償還の方法</td></tr>
<tr><td rowspan="2">政府資金については、その融資条件により、銀行その他の場合には、その債権者と協定するものとする。
ただし、市財政の都合により据置期間及び償還期限を短縮し、若しくは繰上償還又は低利に借換えすることができる。</td><td>295,600</td><td rowspan="2">補正前
に同じ</td><td rowspan="2">補正前
に同じ</td><td rowspan="2">補正前
に同じ</td><td rowspan="2">補正前
に同じ</td></tr>
<tr><td>6,200</td></tr>
</table>

歳　入　歳　出　補　正　予　算　事　項　別　明　細　書

1　総　括

歳　入

款	補　正　前　の　額
17　国　　庫　　支　　出　　金	3,241,883
22　繰　　越　　金	200,000
23　諸　　収　　入	252,835
24　市　　債	4,091,000
歳　入　合　計	37,650,910

（単位：千円）

補　　正　　額	計	備　　考
226,983	3,468,866	
2,000	202,000	
13,337	266,172	
25,200	4,116,200	
267,520	37,918,430	

歳　出

款	補正前の額	補 正 額
2　総　務　費	5,641,735	9,900
3　民　生　費	10,530,320	223,233
8　土　木　費	3,564,278	1,200
9　消　防　費	1,500,679	3,437
10　教　育　費	3,563,954	30,084
14　予　備　費	23,899	△334
歳　出　合　計	37,650,910	267,520

（単位：千円）

計	補正額の財源内訳				備考
	特定財源			一般財源	
	国府支出金	地方債	その他		
5,651,635	0	0	9,900	0	
10,753,553	223,233	0	0	0	
3,565,478	0	0	0	1,200	
1,504,116	0	0	3,437	0	
3,594,038	3,750	25,200	0	1,134	
23,565	0	0	0	△334	
37,918,430	226,983	25,200	13,337	2,000	

2　歳　入

款	項	目	補正前の額	補 正 額	計
17		国庫支出金	3,241,883	226,983	3,468,866
	2	国庫補助金	743,206	226,983	970,189
		1 総務費国庫補助金	101,358	223,233	324,591
		8 教育費国庫補助金	29,273	3,750	33,023
22		繰越金	200,000	2,000	202,000
	1	繰越金	200,000	2,000	202,000
		1 繰越金	200,000	2,000	202,000
23		諸収入	252,835	13,337	266,172
	5	雑入	208,185	13,337	221,522
		2 雑入	208,178	13,337	221,515
24		市債	4,091,000	25,200	4,116,200
	1	市債	4,091,000	25,200	4,116,200
		8 教育債	1,229,000	25,200	1,254,200

（単位：千円）

節		説　　明	
区　分	金　額		
1 総務管理費補助金	223,233	新型ｺﾛﾅｳｲﾙｽ感染症対応地方創生臨時交付金	223,233
2 小学校費補助金	3,750	へき地児童援助費補助金	3,750

1 前年度繰越金	2,000	前年度繰越金	2,000

1 総務費雑入	9,900	自治宝くじｺﾐｭﾆﾃｨ助成金	9,900
7 消防費雑入	3,437	消防団員退職報償金	3,437

1 小学校債	25,200	小学校施設整備事業債 小学校ｽｸｰﾙﾊﾞｽ整備事業債	19,000 6,200

001 一般会計

3　歳　出

款	項	目	補正前の額	補正額	計	補正額の財源内訳 特定財源 国府支出金	地方債	その他	一般財源
2		総務費	5,641,735	9,900	5,651,635			9,900	
	1	総務管理費	5,180,605	9,900	5,190,505			9,900	
		13 地域自治推進費	246,232	9,900	256,132			9,900	
			諸収入 自治宝くじｺﾐｭﾆﾃｨ助成金					9,900 9,900	
3		民生費	10,530,320	223,233	10,753,553	223,233			
	1	社会福祉費	6,018,985	223,233	6,242,218	223,233			
		1 社会福祉総務費	927,352	223,233	1,150,585	223,233			
			国庫支出金 新型ｺﾛﾅｳｲﾙｽ感染症対応地方創生臨時交付金			223,233 223,233			
8		土木費	3,564,278	1,200	3,565,478				1,200
	4	都市計画費	1,586,189	1,200	1,587,389				1,200
		2 下水道費	1,449,677	1,200	1,450,877				1,200
9		消防費	1,500,679	3,437	1,504,116			3,437	
	1	消防費	1,500,679	3,437	1,504,116			3,437	
		2 非常備消防費	208,001	3,437	211,438			3,437	
			諸収入 消防団員退職報償金					3,437 3,437	
10		教育費	3,563,954	30,084	3,594,038	3,750	25,200		1,134

（単位：千円）

節		説　明	
区　分	金　額		
18 負担金、補助及び交付金	9,900	ｺﾐｭﾆﾃｨ支援事業	9,900

1 報　酬	1,093	住民税非課税世帯等臨時特別給付金給付事業	223,233
3 職員手当等	260		
4 共　済　費	118		
8 旅　費	62		
10 需　用　費	243		
11 役　務　費	1,472		
18 負担金、補助及び交付金	219,985		

10 需　用　費	1,200	都市下水路等維持管理事業	1,200

7 報　償　費	3,437	団員退職報償金	3,437

001 一般会計

款	項	目	補正前の額	補正額	計	補正額の財源内訳 特定財源 国府支出金	地方債	その他	一般財源
	2	小学校費	794,237	30,084	824,321	3,750	25,200		1,134
		1 小学校管理費	613,718	30,084	643,802	3,750	25,200		1,134
			国庫支出金			3,750			
			へき地児童援助費補助金			3,750			
			市債				25,200		
			小学校施設整備事業債				19,000		
			小学校ｽｸｰﾙﾊﾞｽ整備事業債				6,200		
14		予備費	23,899	△334	23,565				△334
	1	予備費	23,899	△334	23,565				△334
		1 予備費	23,899	△334	23,565				△334

節		説　　明
区　　分	金　　額	
11 役　　務　　費	100	小学校施設改修事業　20,000 小学校ｽｸｰﾙﾊﾞｽ運行管理事業　10,084
12 委　　託　　料	1,000	
14 工 事 請 負 費	19,000	
17 備 品 購 入 費	9,969	
26 公　　課　　費	15	

		予備費　△334

001 一般会計

【議案第64号】

令和5年度　一般会計補正予算（第3号）

総括説明資料

京都府京丹後市

一般会計歳入補正予算（第3号）

■歳入款別内訳

（単位：千円、％）

区分	補正前予算額	構成比	補正予算額	補正後予算額	構成比	増減率
1 市税	5,139,569	13.7	0	5,139,569	13.6	0.0
2 地方譲与税	300,041	0.8	0	300,041	0.8	0.0
3 利子割交付金	2,000	0.0	0	2,000	0.0	0.0
4 配当割交付金	33,000	0.1	0	33,000	0.1	0.0
5 株式等譲渡所得割交付金	27,000	0.1	0	27,000	0.1	0.0
6 法人事業税交付金	120,000	0.3	0	120,000	0.3	0.0
7 地方消費税交付金	1,200,000	3.2	0	1,200,000	3.2	0.0
8 ゴルフ場利用税交付金	9,000	0.0	0	9,000	0.0	0.0
9 自動車取得税交付金	1	0.0	0	1	0.0	0.0
10 環境性能割交付金	43,000	0.1	0	43,000	0.1	0.0
11 国有提供施設等所在市町村助成交付金	56,000	0.1	0	56,000	0.1	0.0
12 地方特例交付金	25,000	0.1	0	25,000	0.1	0.0
13 地方交付税	14,800,000	39.3	0	14,800,000	39.0	0.0
普通交付税	13,300,000	35.3	0	13,300,000	35.1	0.0
特別交付税	1,500,000	4.0	0	1,500,000	4.0	0.0
14 交通安全対策特別交付金	4,000	0.0	0	4,000	0.0	0.0
15 分担金及び負担金	149,083	0.4	0	149,083	0.4	0.0
16 使用料及び手数料	592,565	1.6	0	592,565	1.6	0.0
17 国庫支出金	3,241,883	8.6	226,983	3,468,866	9.1	7.0
18 府支出金	2,425,334	6.4	0	2,425,334	6.4	0.0
19 財産収入	169,764	0.5	0	169,764	0.4	0.0
20 寄附金	1,400,000	3.7	0	1,400,000	3.7	0.0
21 繰入金	3,369,835	8.9	0	3,369,835	8.9	0.0
22 繰越金	200,000	0.5	2,000	202,000	0.5	1.0
23 諸収入	252,835	0.7	13,337	266,172	0.7	5.3
24 市債	4,091,000	10.9	25,200	4,116,200	10.9	0.6
うち臨時財政対策債	120,000	0.3	0	120,000	0.3	0.0
歳入合計	37,650,910	100.0	267,520	37,918,430	100.0	0.7

■歳入構造

（単位：千円、％）

	区分	補正前予算額	構成比	補正予算額	補正後予算額	構成比	増減率
依存財源	地方譲与税	300,041	0.8	0	300,041	0.8	0.0
	利子割交付金	2,000	0.0	0	2,000	0.0	0.0
	配当割交付金	33,000	0.1	0	33,000	0.1	0.0
	株式等譲渡所得割交付金	27,000	0.1	0	27,000	0.1	0.0
	法人事業税交付金	120,000	0.3	0	120,000	0.3	0.0
	地方消費税交付金	1,200,000	3.2	0	1,200,000	3.2	0.0
	ゴルフ場利用税交付金	9,000	0.0	0	9,000	0.0	0.0
	自動車取得税交付金	1	0.0	0	1	0.0	0.0
	環境性能割交付金	43,000	0.1	0	43,000	0.1	0.0
	国有提供施設等所在市町村助成交付金	56,000	0.1	0	56,000	0.1	0.0
	地方特例交付金	25,000	0.1	0	25,000	0.1	0.0
	地方交付税	14,800,000	39.3	0	14,800,000	39.0	0.0
	交通安全対策特別交付金	4,000	0.0	0	4,000	0.0	0.0
	国庫支出金	3,241,883	8.6	226,983	3,468,866	9.1	7.0
	府支出金	2,425,334	6.4	0	2,425,334	6.4	0.0
	市債	4,091,000	10.9	25,200	4,116,200	10.9	0.6
	（小計）	26,377,259	70.0	252,183	26,629,442	70.2	1.0
自主財源	市税	5,139,569	13.7	0	5,139,569	13.6	0.0
	分担金及び負担金	149,083	0.4	0	149,083	0.4	0.0
	使用料及び手数料	592,565	1.6	0	592,565	1.6	0.0
	財産収入	169,764	0.5	0	169,764	0.4	0.0
	寄附金	1,400,000	3.7	0	1,400,000	3.7	0.0
	繰入金	3,369,835	8.9	0	3,369,835	8.9	0.0
	繰越金	200,000	0.5	2,000	202,000	0.5	1.0
	諸収入	252,835	0.7	13,337	266,172	0.7	5.3
	（小計）	11,273,651	30.0	15,337	11,288,988	29.8	0.1
	歳入合計	37,650,910	100.0	267,520	37,918,430	100.0	0.7

一般会計歳出補正予算（第3号）

■目的別内訳

（単位：千円、％）

目的別	補正前予算額	構成比	補正予算額	補正後予算額	構成比	増減率
1 議会費	212,110	0.5	0	212,110	0.5	0.0
2 総務費	5,641,735	15.0	9,900	5,651,635	14.9	0.2
3 民生費	10,530,320	28.0	223,233	10,753,553	28.4	2.1
4 衛生費	5,414,621	14.4	0	5,414,621	14.3	0.0
5 労働費	32,099	0.1	0	32,099	0.1	0.0
6 農林水産業費	1,340,393	3.5	0	1,340,393	3.5	0.0
7 商工費	1,302,931	3.4	0	1,302,931	3.4	0.0
8 土木費	3,564,278	9.5	1,200	3,565,478	9.4	0.0
9 消防費	1,500,679	4.0	3,437	1,504,116	4.0	0.2
10 教育費	3,563,954	9.5	30,084	3,594,038	9.5	0.8
11 災害復旧費	0	0.0	0	0	0.0	0.0
12 公債費	4,523,891	12.0	0	4,523,891	11.9	0.0
14 予備費	23,899	0.1	△ 334	23,565	0.1	△ 1.4
歳出合計	37,650,910	100.0	267,520	37,918,430	100.0	0.7

■性質別内訳

（単位：千円、％）

性質別		補正前予算額	構成比	補正予算額	補正後予算額	構成比	増減率
義務的	人件費	6,799,841	18.1	1,471	6,801,312	17.9	0.0
	扶助費	4,543,294	12.1	0	4,543,294	12.0	0.0
	公債費	4,523,891	12.0	0	4,523,891	11.9	0.0
	（小計）	15,867,026	42.2	1,471	15,868,497	41.8	0.0
その他	物件費	6,843,272	18.2	1,864	6,845,136	18.1	0.0
	維持補修費	580,598	1.5	1,200	581,798	1.5	0.2
	補助費等	4,772,105	12.7	233,350	5,005,455	13.2	4.9
	積立金	1,146,891	3.0	0	1,146,891	3.0	0.0
	投資及び出資金	1,098,778	2.9	0	1,098,778	2.9	0.0
	貸付金	29,920	0.1	0	29,920	0.1	0.0
	繰出金	2,740,202	7.3	0	2,740,202	7.2	0.0
	予備費	23,899	0.1	△ 334	23,565	0.1	△ 1.4
	（小計）	17,235,665	45.8	236,080	17,471,745	46.1	1.4
投資的	普通建設事業費	4,548,219	12.0	29,969	4,578,188	12.1	0.7
	補助事業費	880,616	2.3	9,969	890,585	2.4	1.1
	単独事業費	3,667,603	9.7	20,000	3,687,603	9.7	0.5
	災害復旧事業費	0	0.0	0	0	0.0	0.0
	補助事業費	0	0.0	0	0	0.0	0.0
	単独事業費	0	0.0	0	0	0.0	0.0
歳出合計		37,650,910	100.0	267,520	37,918,430	100.0	0.7

■市債の状況

（単位：千円）

区　　分	令和元年度末 現　在　高	令和2年度末 現　在　高	令和3年度末 現　在　高	令和4年度末 現在高見込 ①	令　和　5　年　度　中　増　減　見　込　額						令和5年度末 現在高見込 ①＋②－③
					借入見込額			元金償還見込額			
					補正前予算額	補正予算額	補正後予算額②	補正前予算額	補正予算額	補正後予算額③	
1　公共事業等債	431,192	341,307	267,227	204,100	26,800	0	26,800	49,456	0	49,456	181,444
2　公営住宅建設事業債	307,144	290,048	251,530	259,726	101,500	0	101,500	31,495	0	31,495	329,731
3　災害復旧事業債	815,758	871,294	838,831	742,230	0	0	0	114,307	0	114,307	627,923
4　(旧)緊急防災・減災事業債	312,697	208,881	104,649	0				0	0	0	0
5　全国防災事業債	205,757	185,293	164,727	144,058				20,772	0	20,772	123,286
6　教育・福祉施設等整備事業債	995,317	841,691	686,823	538,375	0	0	0	122,089	0	122,089	416,286
うち 学校教育施設等整備事業債	162,183	133,237	103,781	79,085	0	0	0	23,051	0	23,051	56,034
うち 施設整備事業債(一般財源化分)	655,292	581,532	507,772	434,012	0	0	0	73,760	0	73,760	360,252
7　一般単独事業債	14,201,533	13,751,500	13,135,066	13,168,809	1,947,600	19,000	1,966,600	1,981,917	0	1,981,917	13,153,492
うち 合併特例事業債	11,846,358	11,661,013	11,195,030	11,117,382	1,243,800	19,000	1,262,800	1,643,357	0	1,643,357	10,736,825
うち (新)緊急防災・減災事業債	1,734,265	1,573,133	1,466,371	1,488,826	617,100	0	617,100	275,223	0	275,223	1,830,703
うち 公共施設等適正管理推進事業債	152,500	152,500	196,559	325,117	2,500	0	2,500	21,010	0	21,010	306,607
うち 緊急自然災害防止対策事業債		46,500	100,000	143,800	45,600	0	45,600	4,757	0	4,757	184,643
うち 緊急浚渫推進事業債		2,400	22,700	49,434	38,600	0	38,600	267	0	267	87,767
8　辺地対策事業債	6,414	2,377	1,254	126	0	0	0	126	0	126	0
9　過疎対策事業債	6,969,542	7,588,828	7,899,498	8,007,534	1,895,100	6,200	1,901,300	797,237	0	797,237	9,111,597
10　国の予算貸付・政府関係機関貸付債	450,021	412,485	374,829	339,654	0	0	0	36,440	0	36,440	303,214
11　財源対策債	61,367	50,378	39,392	30,013	0	0	0	8,340	0	8,340	21,673
12　減収補てん債	55,464	100,072	88,980	77,888	0	0	0	11,092	0	11,092	66,796
13　減税補てん債	99,459	73,667	51,867	33,888	0	0	0	13,874	0	13,874	20,014
14　臨時財政対策債	13,563,961	13,049,651	12,620,968	11,589,398	120,000	0	120,000	1,186,706	0	1,186,706	10,522,692
15　京都府貸付金	176,417	109,753	62,012	23,071	0	0	0	12,652	0	12,652	10,419
16　その他(上水道一般会計出資債ほか)	135,261	121,491	107,370	92,886	0	0	0	13,892	0	13,892	78,994
合　　計	38,787,304	37,998,716	36,695,023	35,251,756	4,091,000	25,200	4,116,200	4,400,395	0	4,400,395	34,967,561

■会計別予算推移

（単位：千円）

会計名称				当初	1号補正（4月）	2号補正（4月専決）	3号補正（6月）	4号補正	5号補正	6号補正	7号補正	8号補正	合計
一般会計				37,360,000	227,000	63,910	267,520						37,918,430
特別会計	国民健康保険事業			6,312,000									6,312,000
	国民健康保険直営診療所事業			207,000									207,000
	後期高齢者医療事業			959,000									959,000
	介護保険事業			7,048,000									7,048,000
	介護サービス事業			155,000									155,000
	工業用地造成事業			10,000									10,000
	宅地造成事業			44,700									44,700
	市民太陽光発電所事業			61,000									61,000
	峰山財産区			5,700									5,700
	五箇財産区			900									900
	（小計）			14,803,300	0	0	0	0	0	0	0	0	14,803,300
一般・特別会計 合計				52,163,300	227,000	63,910	267,520	0	0	0	0	0	52,721,730
企業会計	水道事業	収益的	収入	1,504,437									1,504,437
			支出	1,729,207									1,729,207
		資本的	収入	1,531,898									1,531,898
			支出	1,983,612									1,983,612
	下水道事業	収益的	収入	2,270,366									2,270,366
			支出	2,601,672									2,601,672
		資本的	収入	2,628,699									2,628,699
			支出	3,228,144									3,228,144
	病院事業	収益的	収入	7,456,000									7,456,000
			支出	7,753,000									7,753,000
		資本的	収入	705,212									705,212
			支出	901,921									901,921
	（小計）			18,197,556	0	0	0	0	0	0	0	0	18,197,556
京丹後市予算規模				70,360,856	227,000	63,910	267,520	0	0	0	0	0	70,919,286

※ 企業会計の小計については、収益的支出及び資本的支出を合算した数値

※ 予算総額に増減のない補正予算は「0」で表示

※ 補正号数は、一般会計ベースでの記載

■歳入予算推移

（単位：千円）

区　　分	当　初	1号補正（4月）	2号補正（4月専決）	3号補正（6月）	4号補正	5号補正	6号補正	7号補正	8号補正	合　計
1　市税	5,139,569	0	0	0						5,139,569
2　地方譲与税	300,041	0	0	0						300,041
3　利子割交付金	2,000	0	0	0						2,000
4　配当割交付金	33,000	0	0	0						33,000
5　株式等譲渡所得割交付金	27,000	0	0	0						27,000
6　法人事業税交付金	120,000	0	0	0						120,000
7　地方消費税交付金	1,200,000	0	0	0						1,200,000
8　ゴルフ場利用税交付金	9,000	0	0	0						9,000
9　自動車取得税交付金	1	0	0	0						1
10　環境性能割交付金	43,000	0	0	0						43,000
11　国有提供施設等所在市町村助成交付金	56,000	0	0	0						56,000
12　地方特例交付金	25,000	0	0	0						25,000
13　地方交付税	14,800,000	0	0	0						14,800,000
うち普通交付税	13,300,000	0	0	0						13,300,000
14　交通安全対策特別交付金	4,000	0	0	0						4,000
15　分担金及び負担金	149,083	0	0	0						149,083
16　使用料及び手数料	592,565	0	0	0						592,565
17　国庫支出金	2,950,973	227,000	63,910	226,983						3,468,866
18　府支出金	2,425,334	0	0	0						2,425,334
19　財産収入	169,764	0	0	0						169,764
20　寄附金	1,400,000	0	0	0						1,400,000
21　繰入金	3,369,835	0	0	0						3,369,835
22　繰越金	200,000	0	0	2,000						202,000
23　諸収入	252,835	0	0	13,337						266,172
24　市債	4,091,000	0	0	25,200						4,116,200
うち臨時財政対策債	120,000	0	0	0						120,000
歳入合計	37,360,000	227,000	63,910	267,520	0	0	0	0	0	37,918,430

■歳出予算推移（目的別）

（単位：千円）

目　的　別	当　初	1 号 補 正（4月）	2 号 補 正（4月専決）	3 号 補 正（6月）	4 号 補 正	5 号 補 正	6 号 補 正	7 号 補 正	8 号 補 正	合　計
1　議　会　費	212,110	0	0	0						212,110
2　総　務　費	5,641,774	△ 39	0	9,900						5,651,635
3　民　生　費	10,466,310	0	64,010	223,233						10,753,553
4　衛　生　費	5,187,621	227,000	0	0						5,414,621
5　労　働　費	32,099	0	0	0						32,099
6　農林水産業費	1,340,393	0	0	0						1,340,393
7　商　工　費	1,302,931	0	0	0						1,302,931
8　土　木　費	3,564,278	0	0	1,200						3,565,478
9　消　防　費	1,500,679	0	0	3,437						1,504,116
10　教　育　費	3,563,954	0	0	30,084						3,594,038
11　災害復旧費	0	0	0	0						0
12　公　債　費	4,523,891	0	0	0						4,523,891
14　予　備　費	23,960	39	△ 100	△ 334						23,565
歳　出　合　計	37,360,000	227,000	63,910	267,520	0	0	0	0	0	37,918,430

■歳出予算推移（性質別）

（単位：千円）

性質別		当初	1号補正（4月）	2号補正（4月専決）	3号補正（6月）	4号補正	5号補正	6号補正	7号補正	8号補正	合計
義務的	人件費	6,776,980	22,375	486	1,471						6,801,312
	扶助費	4,543,294	0	0	0						4,543,294
	公債費	4,523,891	0	0	0						4,523,891
	（小計）	15,844,165	22,375	486	1,471	0	0	0	0	0	15,868,497
その他	物件費	6,655,721	187,106	445	1,864						6,845,136
	維持補修費	580,598	0	0	1,200						581,798
	補助費等	4,691,546	17,480	63,079	233,350						5,005,455
	積立金	1,146,891	0	0	0						1,146,891
	投資及び出資金	1,098,778	0	0	0						1,098,778
	貸付金	29,920	0	0	0						29,920
	繰出金	2,740,202	0	0	0						2,740,202
	予備費	23,960	39	△ 100	△ 334						23,565
	（小計）	16,967,616	204,625	63,424	236,080	0	0	0	0	0	17,471,745
投資的	普通建設事業費	4,548,219	0	0	29,969	0	0	0	0	0	4,578,188
	補助事業	880,616	0	0	9,969						890,585
	単独事業	3,667,603	0	0	20,000						3,687,603
	災害復旧事業費	0	0	0	0	0	0	0	0	0	0
	補助事業	0	0	0	0						0
	単独事業	0	0	0	0						0
	（小計）	4,548,219	0	0	29,969	0	0	0	0	0	4,578,188
歳出合計		37,360,000	227,000	63,910	267,520	0	0	0	0	0	37,918,430

■新型コロナウイルス感染症対応地方創生臨時交付金等活用事業一覧

＜低所得世帯支援枠分＞

（単位：千円）

No.	所管部局		項目名称	今回事業費					既決事業費					全体事業費				
	部	課		事業費	財源内訳				事業費	財源内訳				事業費	財源内訳			
					臨時交付金	国府補助金	基金	一般財源		臨時交付金	国府補助金	基金	一般財源		臨時交付金	国府補助金	基金	一般財源
01	健康長寿福祉部	生活福祉課	住民税非課税世帯等臨時特別給付金	220,233	220,233	0	0	0	0	0	0	0	0	220,233	220,233	0	0	0
合計				220,233	220,233	0	0	0	0	0	0	0	0	220,233	220,233	0	0	0

＜推奨事業メニュー分＞

（単位：千円）

No.	所管部局		項目名称	今回事業費					既決事業費					全体事業費				
	部	課		事業費	財源内訳				事業費	財源内訳				事業費	財源内訳			
					臨時交付金	国府補助金	基金	一般財源		臨時交付金	国府補助金	基金	一般財源		臨時交付金	国府補助金	基金	一般財源
01	健康長寿福祉部	生活福祉課	住民税非課税世帯等臨時特別給付金（家計急変分）	3,000	3,000	0	0	0	0	0	0	0	0	3,000	3,000	0	0	0
合計				3,000	3,000	0	0	0	0	0	0	0	0	3,000	3,000	0	0	0

【議案第64号】

令和5年度　一般会計補正予算（第3号）

市長公室　主要事業説明資料

予算科目			補正予算額	既決予算額	補正後予算額	部	市長公室
	款	02 総務費	9,900千円	35,325千円	45,225千円	課	地域コミュニティ推進課
	項	01 総務管理費					
	目	13 地域自治推進費					
	事業	02 ｺﾐｭﾆﾃｨ支援事業					

総合計画計画項目	国庫支出金	府支出金	市債	繰入金	その他	一般財源
21 市民参画・協働によるまちづくり					9,900	0

必要性	主な財源		
一般財団法人自治総合センターが実施する自治宝くじコミュニティ助成事業（一般コミュニティ事業）に採択されたため、所要額を追加するもの。	諸収入	自治宝くじｺﾐｭﾆﾃｨ助成金	9,900

事業概要

○自治宝くじコミュニティ助成金　9,900千円

（単位：千円）

事業実施団体	事業内容	事業費	助成金額
峰山町 五箇区	コミュニティ備品整備 （テレビ、冷蔵庫、カラー複合機ほか）	3,198	2,500
大宮町 周枳区	コミュニティ備品整備 （締太鼓、着物ほか）	2,448	2,400
網野町 網野連合区	コミュニティ備品整備 （テーブル、デスクトップPCほか）	2,557	2,500
丹後町 竹野自治区	コミュニティ備品整備 （エアコン、カラー複合機ほか）	2,506	2,500

【議案第64号】

令和5年度　一般会計補正予算（第3号）

健康長寿福祉部　主要事業説明資料

予算科目			補正予算額	既決予算額	補正後予算額		
款	03 民生費		223,233千円	0千円	223,233千円	部	健康長寿福祉部
項	01 社会福祉費					課	生活福祉課
目	01 社会福祉総務費						
事業	23 住民税非課税世帯等臨時特別給付金給付事業						

	国庫支出金	府支出金	市債	繰入金	その他	一般財源
総合計画計画項目 18 支え合い、助け合う地域福祉の推進	223,233					0

必要性

電気・ガス・食料品等の価格高騰による負担増を踏まえ、特に家計への影響が大きい低所得者世帯（住民税非課税世帯、家計急変世帯）に対して、1世帯あたり3万円を支給するため、所要額を追加するもの。

主な財源

国補　新型ｺﾛﾅｳｲﾙｽ感染症対応地方創生臨時交付金　223,233

事業概要

○会計年度任用職員任用経費（事務補助員１人）　1,433千円
　コールセンター等対応業務
　任用期間：令和5年7月～令和5年12月（6か月）
　・報酬、職員手当、社会保険料等
○職員手当等　100千円
　・時間外勤務手当　100千円
○需用費　243千円
　・消耗品費　92千円
　・印刷製本費　151千円
○役務費　1,472千円
　・通信運搬費　646千円
　・手数料　826千円
○負担金、補助及び交付金　219,985千円
　・京都府自治体情報化推進協議会ｼｽﾃﾑ改修負担金　295千円
　・住民税非課税世帯等臨時特別給付金　219,690千円

【住民税非課税世帯等に対する臨時特別給付金給付事業の概要】
○給付額
　対象世帯1世帯につき3万円
○支給対象世帯
　①令和5年度住民税非課税世帯（基準日：令和5年6月1日）
　　※申請不要（プッシュ型）、7月下旬給付予定
　②令和5年1月以降の家計が急変し、世帯全員が住民税均等割非課税相当となった世帯（①を除く）
　　※申請により随時給付

【議案第64号】

令和5年度　一般会計補正予算（第3号）

建設部　主要事業説明資料

予算科目			補正予算額	既決予算額	補正後予算額		
款	08 土木費		1,200千円	19,133千円	20,333千円	部	建設部
項	04 都市計画費					課	都市計画・建築住宅課
目	02 下水道費						
事業	01 都市下水路等維持管理事業						

総合計画計画項目	12 快適な都市空間の形成	国庫支出金	府支出金	市債	繰入金	その他	一般財源
							1,200

必要性	網野町内の内ヶ森第2雨水ポンプ場の自家発電機（制御盤等）を修繕するため、所要額を追加するもの。	主な財源	

事業概要	
○修繕料 1,200千円 ・内ヶ森第2雨水ポンプ場自家発電機修繕 内ヶ森第2雨水ポンプ場は、網野市街地の浸水対策のための施設であり、停電時に備え、自家発電機は常に自動運転可能な状態を維持する必要があり、早期復旧が必要である。	

【議案第64号】

令和5年度　一般会計補正予算（第3号）

教育委員会事務局　主要事業説明資料

予算科目			補正予算額	既決予算額	補正後予算額		
款	10 教育費		20,000千円	285,840千円	305,840千円	部	教育委員会事務局
項	02 小学校費						
目	01 小学校管理費					課	教育総務課
事業	03 小学校施設改修事業						

総合計画計画項目	国庫支出金	府支出金	市債	繰入金	その他	一般財源
26 未来を拓く学校教育の充実			19,000			1,000

必要性

いさなご小学校に設置（令和5年4月～）した通級指導教室の教室環境の充実を図るため、所要額を追加するもの。

主な財源

市債	小学校施設整備事業債（合併特例債）	19,000

事業概要

現在、3階の旧PCルームを通級指導教室として使用しているが、より充実した環境での通級指導を行うため、1階の図書室を改修し、通級指導教室とするもの。（2学期からの運用を目指し、夏休み期間中に工事実施）
※3階の旧PCルームを図書室とするもの。

○委託料　1,000 千円
いさなご小学校通級指導教室等改修工事監理業務　1,000 千円

○工事請負費　19,000 千円
いさなご小学校通級指導教室等改修工事　19,000 千円

予算科目			補正予算額	既決予算額	補正後予算額	部	教育委員会事務局
	款	10 教育費	10,084千円	83,293千円	93,377千円	課	学校教育課
	項	02 小学校費					
	目	01 小学校管理費					
	事業	05 小学校ｽｸｰﾙﾊﾞｽ運行管理事業					

総合計画計画項目	国庫支出金	府支出金	市債	繰入金	その他	一般財源
26 未来を拓く学校教育の充実	3,750		6,200			134

必要性

吉野小学校の適正配置に伴い、通学のため必要となるスクールバスの購入経費を追加するもの。

主な財源

国補	へき地児童援助費補助金	3,750
市債	小学校ｽｸｰﾙﾊﾞｽ整備事業債（過疎対策債）	6,200

事業概要

○小学校スクールバス購入に係る経費（1台分） 10,084千円

- スクールバス購入費（29人乗り） 9,969千円
- 諸費用等 115千円

（登録手数料、リサイクル料、損害保険料、自動車重量税）

※年度内に納車する必要があるため、早期に発注する必要がある

【議案第64号】

令和5年度　一般会計補正予算（第3号）

消防本部　主要事業説明資料

予算科目			補正予算額	既決予算額	補正後予算額		
款	09 消防費		3,437千円	33,216千円	36,653千円	部	消防本部
項	01 消防費						
目	02 非常備消防費					課	総務課
事業	03 団員退職報償金						

総合計画計画項目	国庫支出金	府支出金	市債	繰入金	その他	一般財源
10 地域ぐるみによる消防・救急・防災体制の充実					3,437	0

必要性

令和5年3月末で5年以上在職して退職した消防団員に対し、退職報償金を支給するため、所要額を追加するもの。

主な財源

諸収入　消防団員退職報償金　3,437

事業概要

○消防団員退職報償金（15人）　3,437千円

区　分	人　数	退　職　報　償　金
部長・班長	3人	845千円
団　　員	12人	2,592千円
合　　計	15人	3,437千円

※「区分」は退職報償金の支給基礎となる階級区分

報　道　資　料

令和５年６月２日
京丹後市役所

令和5年京丹後市議会6月定例会提出補正予算（案）

一般会計及び1特別会計の補正予算を編成し、6月9日議案提出（27議案）　［会期：7月5日までの27日間の予定］

第3号　補正額　2億6,752万円

補正財源：国庫支出金、諸収入、市債など

国の地方創生臨時交付金低所得世帯支援枠を活用し迅速に給付するための経費を計上するほか、早期に対応等が必要なものを計上

◆住民税非課税世帯等臨時特別給付金【2億2,323万円】
（うち国費2億2,323万円）

◆通級指導教室整備（いさなご小学校）【2,000万円】

◆学校適正配置　小学校スクールバス購入【1,008万円】
（吉野小学校・弥栄小学校）　（うち国費375万円）

◆その他【1,454万円】
- 自治宝くじコミュニティ助成金　990万円
- 消防団員退職報償金　344万円
- 内ヶ森第2雨水ポンプ場修繕　120万円

第4号　補正額　5億6,295万円

補正財源：国府支出金、寄附金、繰越金、市債など

◆物価高騰対策関連【1億9,137万円】（うち国費1億7,700万円）
- エネルギー価格高騰対策支援給付金　1億1,466万円
- 京丹後デジタルポイントによる生活支援・消費喚起5,252万円
- 機械金属業物価高騰対策支援給付金　1,400万円
- 大学生等の医療費支援　1,019万円

◆脱炭素社会推進事業【2億171万円】（うち国費1億4,523万円）

◆「野村克也賞」の創設【500万円】

◆その他【1億2,087万円】
- ふるさと産品生産等強化支援　4,118万円
- 丹後半島森林公園スイス村圧雪車更新　5,325万円
- 弥栄あしぎぬ温泉浴室天井改修　2,644万円

令和5年度一般会計補正予算（第3号、第4号）

補正総額　8億3,047万円　（補正後予算額：384億8,138万円）

※各項目における予算額は、表示単位に四捨五入しています。

問　総務部／財政課　69-0160

≪物価高騰対策≫住民税非課税世帯等への臨時特別給付金　［第3号］

新 ■住民税非課税世帯等への臨時特別給付金【2億2,323万円】（うち国費2億2,323万円）

電気・ガス・食料品等の価格高騰による負担増を踏まえ、特に家計への影響が大きい低所得者世帯（住民税非課税世帯、家計急変世帯）に対し、臨時特別給付金を給付

支給対象世帯：①令和5年度住民税非課税世帯（基準日：令和5年6月1日）
②令和5年1月以降の家計が急変し、世帯全員が住民税均等割非課税相当となった世帯（①を除く）
※①は申請不要・7月下旬給付予定、②は要申請

給付額：1世帯につき3万円

問 健康長寿福祉部／生活福祉課　69-0310

≪物価高騰対策≫大学生等の医療費支援　［第4号］

新 ■大学生等医療費支援【1,019万円】（うち国費700万円）

物価高騰が続くなか、経済的負担が大きい大学生等を扶養する保護者に対し、大学生等が医療機関を受診した際の医療費の自己負担分の一部を支援

補助内容：年度末に22歳に達するまでの大学生等の医療費（保険診療分）

補助対象者：大学生等を扶養する保護者（京丹後市に住所を有する方）
（対象となる大学生等　約1,260人）

補助額：1か月、1医療機関等（入院・外来別、保険調剤薬局分含む）
200円を超えた自己負担分を補助

補助対象期間：令和5年7月～令和6年3月診療分
※一部、令和6年度予算で対応予定

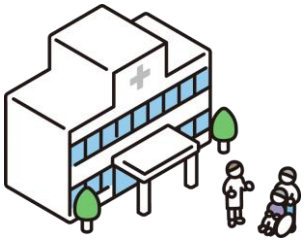

問 市民環境部／保険事業課　69-0220

新 ■エネルギー価格高騰対策支援給付金【1億1,466万円】（うち国費1億円）

エネルギー価格の高騰が続く中、全業種を対象とした支援給付金により、市内事業者の負担軽減と経営の安定化を図るため、エネルギー価格高騰対策支援給付金を給付

幅広い産業を下支え

(1)全事業所等光熱費対策〈全業種〉

【対　象】
・法人等（農林漁業者を含む法人、社会福祉法人、医療法人、NPO法人などの会社以外の法人を含む）
・個人事業者等（農林漁業者を含む）　※農業者は専業農家及び第1種兼業農家、漁業者は漁協正組合員を対象

【対象経費】
・事業の用に供する光熱費（電気、ガス、ガソリン、軽油、灯油、重油及び混合油）
※別途の事業用車両燃料費対策の対象経費は対象外
※漁業経営セーフティネットで補填対象経費は対象外

【対象期間】
・令和5年4月～令和6年1月　の間の任意の3か月

任意の3か月の光熱費の10%を支援

【給付額】
・対象期間に支払った光熱費の10%（千円未満切捨て）

【限度額】
・法人等：30万円　個人事業主等：10万円
※市内に複数の施設（支店・店舗等）を有する場合は1施設ごとに上記の限度額を加算

≪物価高騰対策≫エネルギー価格高騰対策支援給付金（つづき）　［第4号］

（2）事業用車両燃料費対策（運送業等）

【対象者】
・法人（農林漁業者を含む法人、社会福祉法人、医療法人、NPO法人などの会社以外の法人を含む）
・個人事業者等（農林漁業者を含む）

【対象経費】
・事業用車両の運行に要した燃料費
（ガソリン代・軽油代）

【対象期間】
・令和5年4月　～　令和6年1月

区　　分	対象車両（リース含む。）
トラック・運送事業（貨物自動車運送事業）	事業用車両（緑・黒ナンバー）
貸切バス事業	
タクシー・介護タクシー事業	
自動車運転代行業	登録車両（随伴車両）
社会福祉事業	社会福祉事業に供する車両

【給付額】
・車両の種別ごとに次の①と②を比較して小さい方の額の総額
①対象期間に支払った燃料費の総額の10%を対象事業用車両で割った額
②限度額（普通自動車・被けん引車：30,000円、小型自動車：25,000円、軽自動車：5,000円）

区　分	代表的な自動車
普通自動車	バス 大型トラック 大型乗用車
小型自動車	小型トラック 小型乗用車
軽自動車	軽トラック 軽自動車

※道路運送車両法施行規則による

【例】トラック3台、軽自動車2台の事業用車両を所有し、燃料費を120万円支払っている場合

（1,200,000円　×　10%）÷　5台　＝　24,000円　・・・①

種別	普通車①	普通車②	普通車③	軽自動車①	軽自動車②	給付額
①	24,000円	24,000円	24,000円	24,000円	24,000円	82,000円
②	30,000円	30,000円	30,000円	5,000円	5,000円	

給付額　＝①と②を比較して小さい方の額の総額

問
商工観光部／商工振興課　69-0440
健康長寿福祉部／長寿福祉課　69-0330
農林水産部／農業振興課　69-0410
農林水産部／農林整備課　69-0430
農林水産部／海業水産課　69-0460

≪物価高騰対策≫京丹後デジタルポイントによる生活支援・消費喚起　［第4号］

物価高騰に対する事業者への消費喚起と生活支援を図るため、京丹後デジタルポイントシステムを活用し、全市民を対象に買物支援ポイントを発行

拡 **■消費喚起ポイント事業補助金【5,225万円】**　［補正後6,275万円］（うち国費3,000万円）

◆物価高騰対策買物支援ポイントを付与　5,000万円

○買物支援ポイント　1人当たり1,000ポイント
※配付済みの世帯主のカードに世帯員分のポイントを付与
○利用店舗：京丹後デジタルポイント加盟店（139店舗：令和5年5月15日現在）
○利用方法：買物の際に1ポイント1円として使用可
○利用期間：令和5年9月頃～令和6年3月17日
○その他：周知チラシの新聞折込

◆システム改修　215万円

ポイント付与機能追加のため必要な改修経費

◆デジタルポイント在り方検討会（3回）　10万円

京丹後デジタルポイントの仕組みや市の各種公共料金への利用についての検討経費

■広報経費【27万円】　［補正後82万円］

周知チラシ、新聞折込手数料

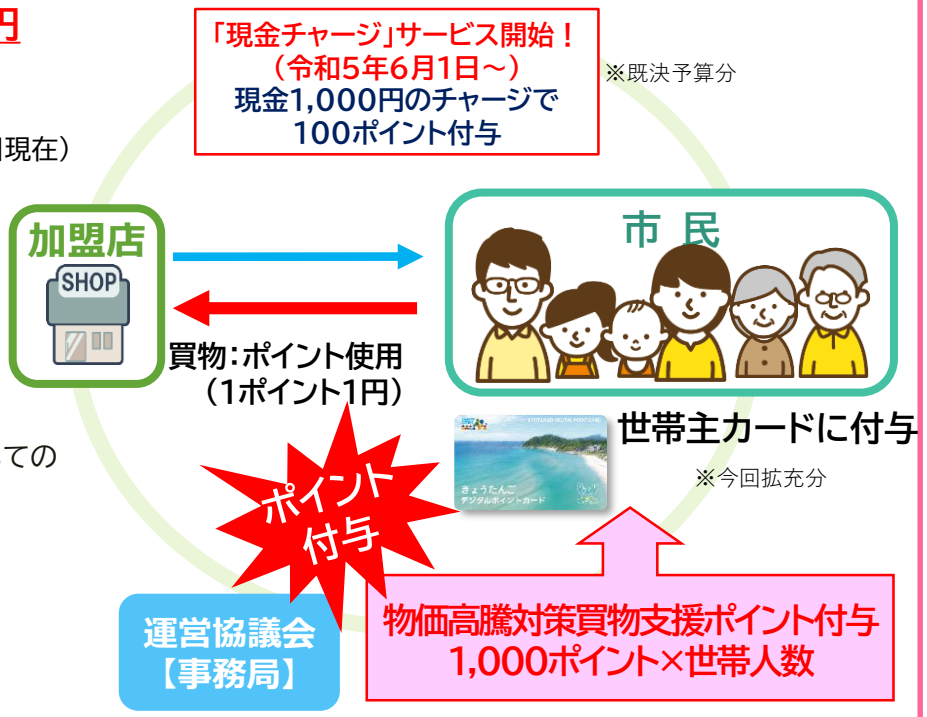

登録店舗拡大 →月額1,000円の会費無料（当面の間）
チャージ取扱店募集中→特典チャージ金額の3%還元

※既決予算分

◆デジタルポイント関連の仕組み変更

○チャージ機能の追加（令和5年6月1日～）
現金1,000円のチャージで100ポイント付与
（付与上限1人1,000ポイント、令和6年2月29日まで付与予定、利用期間令和6年3月31日まで）

○ポイントを利用しやすい環境の充実
・当面の間、加盟店の会費（1,000円/月）無料
・チャージ取扱店は特典としてチャージ金額の3%還元

京丹後デジタルポイントの説明はコチラ→

問　商工観光部／商工振興課　69-0440

拡 ■機械金属業物価高騰対策支援給付金【1,400万円】［補正後5,000万円］

（うち国費1,400万円）　（うち補正後国費4,000万円）

資材の高騰が進む中、基幹産業である機械金属業者の負担軽減と経営の安定化を図るため、機械金属業物価高騰対策支援給付金の上限を引き上げ

対象者：市内に住所を有する個人又は法人
（日本標準産業分類に掲げる中分類18プラスティック製品製造業、22鉄鋼業から31輸送用機械器具製造業）

対象経費：製造工程で必要となる工具類等の購入に係る費用

対象期間：令和5年4月1日～令和5年12月31日まで

給付率等：対象経費の3分の2以内（千円未満切り捨て）

限度額：30万円→50万円に拡充

※日本標準産業分類（市内事業所数：H26年経済センサス（合計：198事業所）

中分類	事業所数	中分類	事業所数
18-プラスチック製品製造業	18	27-業務用機械器具製造業	9
22-鉄鋼業	23	28-電子部品・ﾃﾞﾊﾞｲｽ・電子回路製造業	5
23-非鉄金属製造業	3	29-電気機械器具製造業	5
24-金属製品製造業	40	30-情報通信機械器具製造業	1
25-はん用機械器具製造業	21	31-輸送用機械器具製造業	16
26-生産用機械器具製造業	57		

問　商工観光部／商工振興課　69-0440

≪環境≫脱炭素社会推進事業

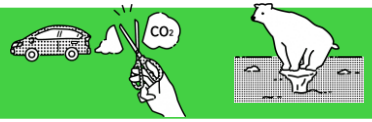

［第4号］

「2050年ゼロ・カーボンシティ」の実現に向けて、市域における温室効果ガス排出削減の取組及び円滑な再生可能エネルギーの導入を促進する

総額2億171万円（うち国費1億4,523万円）

拡 ■脱炭素重点対策加速化事業補助金【4,855万円】［補正後5,255万円］

①太陽光発電設備の導入（自家消費型の太陽光発電）　［補助率：個人7万円/kw　法人5万円/kw］
②蓄電池の導入（再エネ併用）　［補助率：1/3］
③車載型蓄電池等の導入（電気自動車・プラグインハイブリッド自動車、充放電設備）　［補助率：蓄電容量×1/2×4万円/kw］
④木質バイオマス熱利用設備の導入　［補助率：2/3］
⑤既存住宅の断熱改修　［補助率：1/3］

新 ■公共施設太陽光発電設備等導入事業補助金【4,846万円】（※）

防災拠点・指定避難施設、学校教育・上下水道施設にPPA方式により設置する太陽光発電設備（5施設）及び蓄電池（3施設）の経費の一部を補助

◇PPA方式→発電設備の設置（発電）事業者により建物の屋根等に発電設備を設置し、所有・維持管理等しながら、発電した電気を建物等の所有者に供給する契約方式をいう。

新 ■公共施設照明LED化事業【9,555万円】（※）

市内公共施設（2施設）を省エネルギー化推進のため、自動で明るさが調節できるLEDに改修

工事設計委託料220万円、工事監理委託料65万円、工事請負費9,270万円

新 ■車載型蓄電池等導入事業（ゼロカーボンドライブ）【915万円】（※）

ゼロカーボン・ドライブの実現に向けて、太陽光発電設備との接続により充電を行う充電設備（1基）、電気自動車（公用車1台）、外部給電器（ 1基）を購入

※→令和6年度への繰越明許費を設定（完了予定：令和6年11月）

問　市民環境部／生活環境課　69-0240

新 ■野村克也賞実行委員会（仮称）補助金等【500万円】

本市の名誉市民である故野村克也氏の功績や考え・言葉（こころ）を後世に引き継いでいくため、官民で組織する実行委員会を設立し、同氏の名を冠する顕彰制度を創設する

＜令和5年度　実行委員会の取組内容＞

① 「野村克也賞」創設の発表

② 選考委員会の設置（計8人程度）

※プロ野球界を含めたスポーツ界：4人、経済界：2人、学識経験者等：2人を想定

③ 創設記念にふさわしい方を選考委員会により選出・表彰（1人の予定）

④ 令和6年度以降の本格的な実施に向けた検討委員会の設置

※授与対象分野や選考基準等について検討

＜スケジュール＞

・秋頃　受賞者の選考・発表

・冬頃　授賞式・記念講演の開催

＜予算額＞

・野村克也賞実行委員会（仮称）補助金　　450万円

※うち、賞賜費　100万円（京丹後市特産品を含む）

・関係者調整費等の事務費　　50万円

＜想定される効果＞

- 野村氏の考え・言葉（こころ）の全国への再発信
- 郷土愛の醸成や子供の健全育成
- 野村氏を通じた京丹後市の認知度の向上

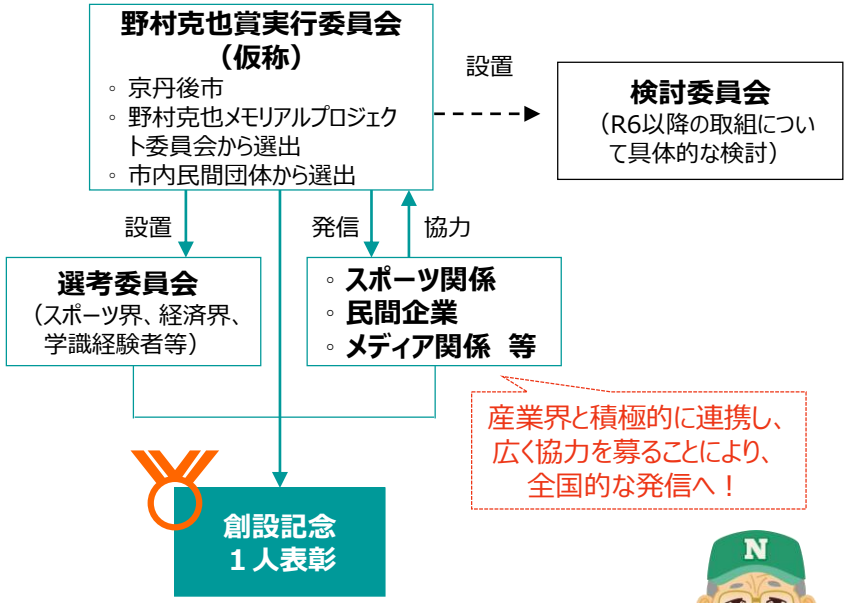

✓ 創設発表については、様々な団体と連携しつつ、全国的に発信する

✓ 授賞式は京丹後市内で実施するとともに、講演会を開催し、広く市民に取組を周知

問　市長公室／政策企画課　69-0120

新

■ふるさと産品生産強化等支援経費【4,118万円】

既存のふるさと産品の生産、製造、加工等の強化を支援するための補助制度を新設

◆京丹後市ふるさと産品生産強化等支援事業補助金　2,000万円
（想定寄附額）5,000万円×4/10＝2,000万円
※寄附目標額1,000万円の事業×5事業

＜補助率＞
・寄附額の10分の4

＜補助対象経費 ＞
・ふるさと産品の生産、製造及び加工等の強化（改良、増産等）に要する施設・設備等に関するもの

＜補助対象者＞
・生産強化したふるさと産品を市ふるさと納税の返礼品として登録する意思を有する者
・市内に事業所等を有する、又は開設を予定する者で、交付決定の日から5年以上継続して補助事業を行う意思を有する者
・クラウドファンディングにより集まった寄附額が目標額に達した者
※寄附目標額＝補助対象経費の1.25倍の額
※目標額に達しない場合でも市との協議により補助対象とする場合もある。

＜その他 ＞
・目標額に至らず事業実施が叶わなかった場合でも、寄附は取り消さず、寄附額に応じた返礼品を提供する。

◆京丹後市ふるさと納税特設サイト運営業務（返礼品代）　1,500万円
（決済手数料、委託料、配送料）　552万円
（受領証明書発送代行）　37万円
（ワンストップ特例申請業務）　29万円

■ふるさと応援基金【1,500万円】

ふるさと応援寄附金の増額見込みにより、基金を積み立て

問　市長公室／ふるさと応援推進課　69-1100

≪通級指導教室整備≫いさなご小学校　［第3・4号］

新 ■通級指導教室整備【2,000万円】［第3号］

いさなご小学校に設置（令和5年4月～）した通級指導教室の教室環境の充実を図る

現在3階の旧PCルームを通級指導教室として使用しているが、1階の図書室を通級指導教室に、3階の旧PCルームを図書室に改修

問 教育委員会事務局／教育総務課　69-0610

新 ■通級指導教室備品購入【80万円】［第4号］

いさなご小学校に設置（令和5年4月～）した通級指導教室に必要な備品を購入

トランポリン　1台、ホーススイング（ブランコ）　1点、ビルディングブロック　1セット、ターゲットゲーム　1台

問 教育委員会事務局／学校教育課　69-0620

≪学校適正配置≫吉野小学校・弥栄小学校　［第3・4号］

新 ■スクールバス購入【1,008万円】［第3号］（うち国費375万円）

1台・29人乗り

新 ■弥栄小学校給食機器【536万円】［第4号］

適正配置により、弥栄小学校へ給食機器の移設及び更新等

※令和6年4月適正配置に向け、吉野小・弥栄小学校づくり準備協議会を令和5年4月20日設置
「京丹後市立学校条例」の一部改正議案を同時上程

問 教育委員会事務局／学校教育課　69-0620

≪地域づくり≫移住促進、地域おこし協力隊 ［第3・4号］

拡 ■移住促進・空家改修支援事業補助金【2,210万円】 ［第4号］

移住相談件数が増加しており、移住促進・空家改修支援事業補助金を追加

・移住促進住宅整備事業（空家改修補助）　11件　2,170万円　［補正後：21件、4,020万円］
・空家流動化促進事業（所有者家財撤去費補助）　4件　40万円　［補正後：6件、55万円］

問 市長公室／政策企画課　69-0120

拡 ■地域おこし協力隊起業支援補助金【100万円】［補正後200万円］ ［第4号］

地域おこし協力隊員等の起業に要する経費について、国の要件が拡充され、任期終了前1年→就任2年目に変更
要望のあった起業支援補助金（1名分）を追加

問 市長公室／地域コミュニティ推進課　69-1050

■自治宝くじコミュニティ助成金【990万円】 ［第3号］

一般財団法人自治総合センターに採択された自治宝くじコミュニティ助成事業助成金

単位：万円

事業実施団体	事業内容	事業費	助成金額
峰山町五箇区	ｺﾐｭﾆﾃｨ備品整備（テレビ、冷蔵庫、カラー複合機他）	320	250
大宮町周枳区	ｺﾐｭﾆﾃｨ備品整備（締太鼓、着物他）	245	240
網野町網野連合区	ｺﾐｭﾆﾃｨ備品整備（テーブル、パソコン他）	256	250
丹後町竹野自治区	ｺﾐｭﾆﾃｨ備品整備（エアコン、カラー複合機他）	251	250

問 市長公室／地域コミュニティ推進課　69-1050

≪観光≫弥栄あしぎぬ温泉、丹後半島森林公園スイス村　［第4号］

新 ■弥栄あしぎぬ温泉　浴室天井改修工事【2,644万円】

浴室天井（王国の湯、卑弥呼の湯）修繕、令和5年10月頃工事実施予定

工事費　2,600万円、工事監理委託　44万円

新 ■丹後半島森林公園スイス村　圧雪車更新【5,325万円】

圧雪車1台、　令和5年12月頃納入予定

問　商工観光部／観光振興課　69-0450

≪教育≫「リーディングDXスクール事業」　［第4号］

新 ■「リーディングDXスクール事業」指定校【100万円】

令和5年度文部科学省の委託事業「リーディングDXスクール事業」の指定校として、久美浜小学校・久美浜中学校において、1人1台端末とクラウド環境を活用した効果的な教育実践を創出・モデル化し、校種を超えた横展開による学校における教育活動の高度化を実施

問　教育委員会事務局／学校教育課　69-0620

≪健康≫新型コロナワクチン接種事業　［第4号］

新 ■新型コロナワクチン個別接種促進謝金【700万円】

国の要綱の改正に伴い、新型コロナワクチン接種に協力する診療所に対し、診療所が、対象期間内に週100回以上の接種を4週間以上行った場合、該当する週の接種回数×2,000円の謝金を支払うもの（約3,500回分）

問　健康長寿福祉部／健康推進課　69-0135

≪農業≫　［第4号］

拡 ■生産・流通改善条件整備事業費補助金【812万円】　［補正後879万円］

（事業費）1,954万円　（事業内容）甘藷重量選別機、収穫機等　（事業主体）JA京都丹後加工契約野菜部会

問　農林水産部／農業振興課　69-0410

≪災害復旧≫農業・林業・水産業

［第4号］

■農地・農業用施設　小規模災害復旧事業支援補助金【112万円】

令和5年5月6日から8日の豪雨により被災した農業用施設について、地区が早期復旧するための補助金

補助対象：農地・農業用施設等（丹後町2か所、弥栄町1か所）
実施主体：地区又は農林業を営む者で組織する団体
補助内容：原材料及び機械経費（人件費、諸経費などは対象外）
補助上限：40万円（原材料又は機械経費のみの場合は30万円）

問　農林水産部／農林整備課　69-0430

■林業用施設　小規模災害復旧事業支援補助金ほか【80万円】

令和5年5月6日から8日の豪雨により被災した林業用施設等について、地区が早期に復旧するための補助金

補助対象：林道（峰山町2か所）
実施主体：地区又は農林業を営む者で組織する団体
補助内容：原材料及び機械経費（人件費、諸経費などは対象外）
補助上限：40万円（原材料又は機械経費のみの場合は30万円）

問　農林水産部／農林整備課　69-0430

■水産業用施設　災害復旧事業費【800万円】

令和5年1月24日から25日の風浪により被災した海岸保全施設の復旧経費

対象施設：袖志漁港西防砂提　コンクリート構造物工　L=23.4m

問　農林水産部／海業水産課　69-0460

≪その他≫ ［第3号、第4号］

■消防団員退職報償金【344万円】［第3号］

令和5年3月末で5年以上在職して退職した消防団員（15人）に対する退職報償金

問 消防本部／総務課 62-8119

■内ヶ森第2雨水ポンプ場修繕【120万円】［第3号］

網野町内の内ヶ森第2雨水ポンプ場の自家発電機（制御盤等）の修繕

問 建設部／都市計画・建築住宅課 69-0530

■網野最終処分場の水処理施設の修繕【255万円】［補正後738万円］［第4号］

網野最終処分場の水処理施設「炭酸ソーダ供給装置」の修繕

※令和6年度への繰越明許費を設定（完了予定：令和6年6月）

問 市民環境部／生活環境課 69-0240

■大宮庁舎高圧ケーブルの修繕【250万円】［第4号］

大宮庁舎の受電用高圧ケーブルの修繕

問 市長公室／大宮市民局 69-0712

■豊栄山村広場防球ネット改修【320万円】［第4号］

工事費270万円、設計委託50万円

問 教育委員会事務局／生涯学習課 69-0630

■人件費【△4，184万円】［第3・4号］

人事異動等に伴う人件費の調整

問 市長公室／人事課 69-0150

≪特別会計≫

◆介護保険事業特別会計補正予算（第1号）【補正額0万円】［補正後予算額70億4,800万円］

主な内容：介護認定訪問調査員の人件費の追加（63万円）

人事異動等に伴う人件費の調整　（201万円）

※同額を予備費で減額する歳出予算の組み替えのみの補正

問 健康長寿福祉部／長寿福祉課 69-0330