

令和6年度

病院事業会計決算書

京都府京丹後市



## 目 次

### I 決算書類

令和6年度京丹後市病院事業決算報告書	4
令和6年度京丹後市病院事業損益計算書	12
令和6年度京丹後市病院事業剰余金計算書	14
令和6年度京丹後市病院事業欠損金処理計算書	14
令和6年度京丹後市病院事業貸借対照表	16
令和6年度京丹後市病院事業キャッシュ・フロー計算書	18
令和6年度京丹後市病院事業重要な会計方針及び財務諸表注記	20

### II 決算附属書類

令和6年度京丹後市立弥栄病院事業報告書	24
令和6年度京丹後市立久美浜病院事業報告書	38
令和6年度京丹後市病院事業収益費用明細書	52
令和6年度京丹後市病院事業資本的収入支出明細書	80
令和6年度京丹後市病院事業固定資産明細書	84
令和6年度京丹後市病院事業企業債明細書	88

### III その他

令和6年度京丹後市病院事業財産に関する調書	94
-----------------------	----

令和6年度京丹後市病院事業決算報告書

1 収益的収入及び支出

収 入

区 分	予 算 額			合 計
	当初予算額	補正予算額	地方公営企業法第24条第3項の規定による支出額に係る財源充当額	
第1款 弥栄病院事業収益	4,127,000,000	△247,182,000	0	3,879,818,000
第1項 医業収益	3,468,713,000	△258,073,000	0	3,210,640,000
第2項 医業外収益	516,159,000	26,891,000	0	543,050,000
第3項 訪問看護事業収益	130,153,000	△16,000,000	0	114,153,000
第5項 特別利益	11,975,000	0	0	11,975,000
第2款 久美浜病院事業収益	3,258,000,000	△135,881,000	0	3,122,119,000
第1項 医業収益	2,722,684,000	△143,431,000	0	2,579,253,000
第2項 医業外収益	366,867,000	7,550,000	0	374,417,000
第3項 訪問看護事業収益	94,874,000	0	0	94,874,000
第4項 通所リハビリテーション事業収益	35,293,000	0	0	35,293,000
第5項 特別利益	38,282,000	0	0	38,282,000
合 計	7,385,000,000	△383,063,000	0	7,001,937,000

(単位:円)

決 算 額	予 算 額 に 比 べ 決 算 額 の 増 減	備 考
3,660,564,309	△219,253,691	
2,979,765,276	△230,874,724	うち仮受消費税及び地方消費税 17,292,028
556,937,589	13,887,589	うち仮受消費税及び地方消費税 1,254,190
111,786,314	△2,366,686	
12,075,130	100,130	
3,087,613,917	△34,505,083	
2,572,369,545	△6,883,455	うち仮受消費税及び地方消費税 7,943,067
351,917,365	△22,499,635	うち仮受消費税及び地方消費税 1,133,375
82,425,338	△12,448,662	
39,132,439	3,839,439	
41,769,230	3,487,230	うち仮受消費税及び地方消費税 228,911
6,748,178,226	△253,758,774	

支 出

区 分	予 算				
	当初予算額	補正予算額	予備費 支出額	流 用 増減額	地方公営 企業法第 24条第3 項の規定 による支 出額
第1款 弥栄病院事業費用	4,470,000,000	△16,104,000	0	0	0
第1項 医業費用	4,259,734,000	△22,332,000	0	0	0
第2項 医業外費用	78,116,000	547,000	0	0	0
第3項 訪問看護事業費用	120,950,000	5,681,000	0	0	0
第5項 特別損失	1,200,000	0	0	0	0
第6項 予備費	10,000,000	0	0	0	0
第2款 久美浜病院事業費用	3,414,000,000	1,673,000	0	0	0
第1項 医業費用	3,272,978,000	△3,827,000	0	0	0
第2項 医業外費用	29,733,000	0	0	0	0
第3項 訪問看護事業費用	66,019,000	1,813,000	0	0	0
第4項 通所リハビリテーション 事業費用	34,070,000	3,687,000	0	0	0
第5項 特別損失	1,200,000	0	0	0	0
第6項 予備費	10,000,000	0	0	0	0
合 計	7,884,000,000	△14,431,000	0	0	0

(注) 医業費用中、経費52,000,756円の財源に充てるため、企業債38,200,000円を借り入れた。

(単位:円)

額			決 算 額	地方公営企業 法第26条第2 項の規定によ る繰越額	不 用 額	備 考
小 計	地方公営 企業法第 26条第2 項の規定 による繰 越額	合 計				
4,453,896,000	0	4,453,896,000	4,215,509,975	0	238,386,025	
4,237,402,000	0	4,237,402,000	4,017,748,485	0	219,653,515	うち仮払消費税及び地方消費税 110,830,498 (注)
78,663,000	0	78,663,000	75,475,478	0	3,187,522	うち仮払消費税及び地方消費税 157,090
126,631,000	0	126,631,000	121,086,012	0	5,544,988	うち仮払消費税及び地方消費税 518,581
1,200,000	0	1,200,000	1,200,000	0	0	
10,000,000	0	10,000,000	0	0	10,000,000	
3,415,673,000	0	3,415,673,000	3,221,791,162	0	193,881,838	
3,269,151,000	0	3,269,151,000	3,098,961,518	0	170,189,482	うち仮払消費税及び地方消費税 88,331,126 (注)
29,733,000	0	29,733,000	28,022,818	0	1,710,182	うち仮払消費税及び地方消費税 0
67,832,000	0	67,832,000	59,700,169	0	8,131,831	うち仮払消費税及び地方消費税 283,774
37,757,000	0	37,757,000	33,212,905	0	4,544,095	うち仮払消費税及び地方消費税 268,679
1,200,000	0	1,200,000	1,893,752	0	△693,752	
10,000,000	0	10,000,000	0	0	10,000,000	
7,869,569,000	0	7,869,569,000	7,437,301,137	0	432,267,863	

2 資本的収入及び支出

収 入

区 分	予 算 額				
	当初予算額	補正予算額	小 計	地方公営企業法第26条の規定による繰越額に係る財源充当額	継続費通次繰越額に係る財源充当額
第1款 弥栄病院資本的収入	791,506,000	△45,412,000	746,094,000	0	0
第1項 企業債	544,100,000	△53,400,000	490,700,000	0	0
第5項 他会計負担金	202,948,000	△1,450,000	201,498,000	0	0
第6項 補助金	43,608,000	8,238,000	51,846,000	0	0
第9項 長期貸付金返還金	850,000	1,200,000	2,050,000	0	0
第2款 久美浜病院資本的収入	489,211,000	△120,330,000	368,881,000	0	0
第1項 企業債	336,100,000	△137,700,000	198,400,000	0	0
第5項 他会計負担金	149,082,000	△1,450,000	147,632,000	0	0
第6項 補助金	3,179,000	17,620,000	20,799,000	0	0
第9項 長期貸付金返還金	850,000	1,200,000	2,050,000	0	0
合 計	1,280,717,000	△165,742,000	1,114,975,000	0	0

(単位:円)

合 計	決 算 額	予 算 額 に 比 べ 決 算 額 の 増 減	備 考
746,094,000	744,291,000	△1,803,000	
490,700,000	490,700,000	0	
201,498,000	201,268,000	△230,000	
51,846,000	50,573,000	△1,273,000	
2,050,000	1,750,000	△300,000	
368,881,000	365,781,000	△3,100,000	
198,400,000	195,600,000	△2,800,000	
147,632,000	147,632,000	0	
20,799,000	20,799,000	0	
2,050,000	1,750,000	△300,000	
1,114,975,000	1,110,072,000	△4,903,000	

## 支 出

区 分	予 算					
	当初予算額	補正予算額	予備費 支出額	流 用 増減額	小 計	地方公営企 業法第26条 の規定によ る繰越額
第1款 弥栄病院資本的支出	944,660,000	△47,870,000	0	0	896,790,000	0
第1項 建設改良費	590,549,000	△44,750,000	0	0	545,799,000	0
第2項 企業債償還金	334,511,000	0	0	0	334,511,000	0
第5項 長期貸付金	9,600,000	△3,120,000	0	0	6,480,000	0
第6項 予備費	10,000,000	0	0	0	10,000,000	0
第2款 久美浜病院資本的支出	567,224,000	△121,219,000	0	0	446,005,000	0
第1項 建設改良費	339,300,000	△118,100,000	0	0	221,200,000	0
第2項 企業債償還金	208,324,000	1,000	0	0	208,325,000	0
第5項 長期貸付金	9,600,000	△3,120,000	0	0	6,480,000	0
第6項 予備費	10,000,000	0	0	0	10,000,000	0
合 計	1,511,884,000	△169,089,000	0	0	1,342,795,000	0

資本的収入額が資本的支出額に不足する額206,814,252円は、当年度分消費税及び地方消費税資本的収支調整額1,943,301円及び過年度分損益勘定留保資金156,289,363円で補てんし、一時借入金で48,581,588円措置した。

(単位:円)

額		決算額	翌年度繰越額			不用額	備考
継続費通次繰越額	合計		地方公営企業法第26条第2項の規定による繰越額	継続費通次繰越額	合計		
0	896,790,000	884,796,829	0	0	0	11,993,171	
0	545,799,000	543,806,230	0	0	0	1,992,770	うち仮払消費税及び地方消費 49,272,530
0	334,511,000	334,510,599	0	0	0	401	
0	6,480,000	6,480,000	0	0	0	0	
0	10,000,000	0	0	0	0	10,000,000	
0	446,005,000	432,089,423	0	0	0	13,915,577	
0	221,200,000	217,285,200	0	0	0	3,914,800	うち仮払消費税及び地方消費 19,753,200
0	208,325,000	208,324,223	0	0	0	777	
0	6,480,000	6,480,000	0	0	0	0	
0	10,000,000	0	0	0	0	10,000,000	
0	1,342,795,000	1,316,886,252	0	0	0	25,908,748	

令和7年9月4日提出

京丹後市長 中山 泰

令和6年度京丹後市病院事業損益計算書  
(令和6年4月1日から令和7年3月31日まで)

(単位:円)

1	医業収益			
(1)	入院収益	3,256,073,131		
(2)	外来収益	1,501,870,151		
(3)	他会計負担金	513,487,000		
(4)	その他医業収益	255,469,444	5,526,899,726	
2	医業費用			
(1)	給与費	4,321,833,297		
(2)	材料費	912,072,241		
(3)	経費	1,081,143,978		
(4)	減価償却費	546,003,457		
(5)	資産減耗費	27,251,957		
(6)	研究研修費	25,906,766	6,914,211,696	
	医業損失			1,387,311,970
3	医業外収益			
(1)	受取利息配当金	254,633		
(3)	補助金	48,358,500		
(4)	負担金交付金	501,673,392		
(5)	患者外給食収益	3,146,420		
(6)	長期前受金戻入	308,397,845		
(7)	その他医業外収益	44,703,460	906,534,250	
4	医業外費用			
(1)	支払利息及び企業債取扱諸費	38,077,866		
(2)	長期前払消費税償却	45,509,761		
(3)	患者外給食材料費	1,570,910		
(5)	雑損失	192,731,008	277,889,545	628,644,705
5	訪問看護事業収益			
(1)	訪問看護療養費収益	180,904,576		
(2)	利用料収益	13,307,076	194,211,652	
6	訪問看護事業費用			
(1)	給与費	173,134,259		
(2)	材料費	44,700		
(3)	経費	6,628,324		
(6)	研究研修費	176,543	179,983,826	14,227,826
7	通所リハビリテーション事業収益			
(1)	通所リハビリテーション療養費収益	32,463,819		
(2)	利用料収益	6,668,620	39,132,439	
8	通所リハビリテーション事業費用			
(1)	給与費	30,014,701		
(2)	材料費	1,180,635		
(3)	経費	1,685,849		
(6)	研究研修費	63,041	32,944,226	6,188,213
	経常損失			738,251,226
9	特別利益			
(3)	長期前受金戻入	47,606,426		
(4)	その他特別利益	6,009,023	53,615,449	
10	特別損失			
(4)	過年度損益修正損	450,000		
(5)	その他特別損失	2,643,752	3,093,752	50,521,697
	当年度純損失			687,729,529
	前年度繰越欠損金			3,923,715,982
	当年度未処理欠損金			4,611,445,511



令和6年度京丹後市病院事業剰余金計算書  
(令和6年4月1日から令和7年3月31日まで)

	前年度 末残高	前年度 処分額	議会の議 決による 処分額	条例第2 条による 処分額	処分後	
					減債積立 金の積み 立て	残高
資本金	1,449,346,820	0	0	0	0	1,449,346,820
剰余金	△1,491,197,095	0	0	0	0	△1,491,197,095
資本剰余金	2,432,518,887	0	0	0	0	2,432,518,887
受贈財産評価額	51,060,950	0	0	0	0	51,060,950
寄附金	8,075,000	0	0	0	0	8,075,000
他会計負担金	1,816,540,791	0	0	0	0	1,816,540,791
補助金	393,359,146	0	0	0	0	393,359,146
その他資本剰余金	163,483,000	0	0	0	0	163,483,000
欠損金	△3,923,715,982	0	0	0	0	△3,923,715,982
減債積立金	0	0	0	0	0	0
未処理欠損金	△3,923,715,982	0	0	0	0	(繰越欠損金) △3,923,715,982
資本合計	△41,850,275	0	0	0	0	△41,850,275

(注) 表中、条例とは京丹後市水道事業、下水道事業及び病院事業の剰余金の処分等に関する条例  
(平成24年京丹後市条例第3号) のこと

令和6年度京丹後市病院事業欠損金処理計算書

(単位：円)

	資本金	資本剰余金	未処理欠損金
当年度末残高	1,449,346,820	2,455,450,887	△4,611,445,511
議会の議決による処理額	0	0	0
条例第2条による処理額	0	0	0
減債積立金の積み立て	0	0	0
処理後残高	1,449,346,820	2,455,450,887	(翌年度繰越欠損金) △4,611,445,511

(注) 表中、条例とは京丹後市水道事業、下水道事業及び病院事業の剰余金の処分等に関する条例  
(平成24年京丹後市条例第3号) のこと

(単位:円)

当 年 度 変 動 額				当 年 度 末 残 高
	資本金の 受 入 れ	資本剰余金の 受 入 れ	当 年 度 純 損 益	
0	0	0	0	1,449,346,820
△664,797,529	0	22,932,000	△687,729,529	△2,155,994,624
22,932,000	0	22,932,000	0	2,455,450,887
0	0	0	0	51,060,950
0	0	0	0	8,075,000
0	0	0	0	1,816,540,791
0	0	0	0	393,359,146
22,932,000	0	22,932,000	0	186,415,000
△687,729,529	0	0	△687,729,529	△4,611,445,511
0	0	0	0	0
△687,729,529	0	0	△687,729,529	(当年度未処理欠損金) △4,611,445,511
△664,797,529	0	22,932,000	△687,729,529	△706,647,804

令和6年度京丹後市病院事業貸借対照表  
(令和7年3月31日)

(単位:円)

資産の部

1	固定資産			
(1)	有形固定資産			
イ	土地		511,888,652	
ロ	建物	10,429,341,340		
	減価償却累計額	△5,509,684,783	4,919,656,557	
ハ	構築物	601,647,840		
	減価償却累計額	△413,712,763	187,935,077	
ニ	器械備品	5,305,643,263		
	減価償却累計額	△3,807,665,934	1,497,977,329	
ホ	車両	66,091,989		
	減価償却累計額	△56,471,392	9,620,597	
ヘ	リース資産	51,766,300		
	減価償却累計額	△48,890,850	2,875,450	
ト	その他有形固定資産		0	
チ	建設仮勘定		2,550,000	
	有形固定資産合計			7,132,503,662
(2)	無形固定資産			
イ	電話加入権		522,700	
ロ	ソフトウェア		0	
ハ	その他無形固定資産		708,651	
	無形固定資産合計			1,231,351
(3)	投資その他の資産			
イ	長期貸付金		71,940,000	
ロ	長期前払消費税		369,541,557	
	投資合計			441,481,557
	固定資産合計			7,575,216,570
2	流動資産			
(1)	現金・預金			556,478,266
(2)	未収金		813,636,123	
	貸倒引当金		△37,315,546	776,320,577
(3)	貯蔵品			31,031,114
(4)	その他流動資産			81,744
	流動資産合計			1,363,911,701
	資産合計			8,939,128,271

(単位:円)

## 負債の部

3	固定負債			
(1)	企業債			
イ	建設改良費等の財源に 充てるための企業債	5,865,248,488		
ロ	その他の企業債	186,204,098		
	企業債合計		6,051,452,586	
(2)	リース債務		0	
	固定負債合計			6,051,452,586
4	流動負債			
(1)	一時借入金		810,000,000	
(2)	企業債			
イ	建設改良費等の財源に 充てるための企業債	527,000,509		
ロ	その他の企業債	27,207,762		
	企業債合計		554,208,271	
(3)	リース債務		1,054,900	
(4)	未払金		722,557,787	
(5)	引当金			
イ	賞与引当金	218,775,000		
ロ	法定福利引当金	41,076,000		
	引当金合計		259,851,000	
(6)	その他流動負債		18,681,596	
	流動負債合計			2,366,353,554
5	繰延収益			
(1)	長期前受金			
イ	受贈財産評価額	66,031,255		
ロ	寄附金	21,210,000		
ハ	他会計負担金	3,749,741,525		
ニ	補助金	1,661,429,585		
	長期前受金合計		5,498,412,365	
(2)	長期前受金収益化累計額			
イ	受贈財産評価額	△55,646,942		
ロ	寄附金	△2,249,560		
ハ	他会計負担金	△3,129,271,586		
ニ	補助金	△1,083,274,342		
	収益化累計額合計		△4,270,442,430	
	繰延収益合計			1,227,969,935
	負債合計			9,645,776,075

## 資本の部

6	資本金			
(1)	資本金			
イ	固有資本金		28,064,892	
ロ	出資金		1,023,861,322	
ハ	組入資本金		397,420,606	
	資本金合計			1,449,346,820
7	剰余金			
(1)	資本剰余金			
イ	受贈財産評価額	51,060,950		
ロ	寄附金	8,075,000		
ハ	他会計負担金	1,816,540,791		
ニ	補助金	393,359,146		
ホ	その他資本剰余金	186,415,000		
	資本剰余金合計		2,455,450,887	
(2)	欠損金			
イ	減債積立金	0		
ロ	当年度未処理欠損金	4,611,445,511		
	欠損金合計		4,611,445,511	
	剰余金合計			△2,155,994,624
	資本合計			△706,647,804
	負債・資本合計			8,939,128,271

令和6年度京丹後市病院事業キャッシュ・フロー計算書  
(令和6年4月1日から令和7年3月31日まで)

(単位:円)

I 業務活動によるキャッシュ・フロー	
1 当年度純利益 (△は損失)	△687,729,529
2 減価償却費	546,003,457
3 固定資産除去費	27,251,957
4 貸倒引当金の増減額 (△は減少)	△2,584,534
5 賞与引当金の増減額 (△は減少)	13,997,000
6 法定福利費引当金の増減額 (△は減少)	1,333,000
7 長期前受金戻入額等 (△)	△370,981,271
8 長期貸付金返還免除	2,400,000
9 受取利息・配当金 (△)	△254,633
10 過年度損益修正損	450,000
11 支払利息及び企業債取扱諸費	38,077,866
12 リース資産移行処理に伴う損益 (△は益)	0
13 固定資産売却益(損) (△は益)	0
14 未収金の増減額 (△は増加)	182,753,276
15 未払金の増減額 (△は減少)	422,568,783
16 たな卸資産の増減額 (△は増加)	△3,336,683
17 前払費用の増減額 (△は増加)	0
18 前払金の増減額 (△は増加)	0
19 前受金の増減額 (△は減少)	0
20 預り金の増減額 (△は減少)	0
21 その他流動資産の増減額 (△は増加)	92,895
22 長期前払消費税の増減額 (△は増加)	△19,876,199
23 その他流動負債の増減額 (△は減少)	△509,706
小計	149,655,679
24 利息及び配当金の受取額	254,633
25 利息の支払額 (△)	△38,077,866
業務活動によるキャッシュ・フロー	111,832,446
II 投資活動によるキャッシュ・フロー	
1 有形固定資産の取得による支出	△690,257,300
2 有形固定資産の売却による収入	0
3 無形固定資産の取得による支出	0
4 無形固定資産の売却による収入	0
5 補助金等による収入	51,061,000
6 補助金の返還	0
7 補償金による収入	0
8 寄附金による収入	0
9 負担金による収入	0
10 一般会計繰入金による収入	348,900,000
11 長期貸付金による支出	△12,960,000
12 長期貸付金の回収による収入	3,500,000
投資活動によるキャッシュ・フロー	△299,756,300

(単位:円)

III 財務活動によるキャッシュ・フロー	
1 一時借入金の借入による収入	810,000,000
2 一時借入金の返済による支出	△620,000,000
3 建設改良に係る企業債による収入	686,300,000
4 建設改良に係る企業債の償還による支出	△518,274,532
5 その他の企業債による収入	38,200,000
6 その他の企業債の償還による支出	△24,560,290
7 リース債務の償還による支出	△1,808,400
8 他会計等からの出資による収入	0
財務活動によるキャッシュ・フロー	369,856,778
IV 資金に係る換算差額	0
V 資金増減額 (△は減少)	181,932,924
VI 資金期首残高	374,545,342
VII 資金期末残高	<u>556,478,266</u>

# 令和6年度京丹後市病院事業重要な会計方針及び財務諸表注記

## I. 重要な会計方針

### 1 たな卸資産の評価基準及び評価方法

貯蔵品 先入先出法による原価法（貸借対照表価額は収益性の低下に基づく簿価切下げの方法により算定）

### 2 固定資産の減価償却の方法

#### (1) 有形固定資産（リース資産を除く）

- ・減価償却の方法 定額法による。
- ・主な耐用年数

建物	8～50年
構築物	10～60年
車両	4～6年
器械備品	3～15年

#### (2) 無形固定資産（リース資産を除く）

- ・減価償却の方法 定額法による。
- ・主な耐用年数

下水道加入分担金	15年
ソフトウェア	5年

#### (3) リース資産

- ・所有権移転ファイナンス・リース取引に係るリース資産  
自己所有の固定資産に適用する減価償却方法と同一の方法による。
- ・所有権移転外ファイナンス・リース取引に係るリース資産  
リース期間を耐用年数とし、残存価格を零とする定額法による。

### 3 引当金の計上方法

#### (1) 退職給付引当金

本市は、京都府市町村職員退職手当組合に加入しており、病院事業会計は、当該組合に一般負担金を拠出しているため、病院事業会計においては退職給付引当金を計上せず、一般負担金拠出時に費用処理を行っている。

#### (2) 賞与引当金

職員の期末手当及び勤勉手当の支給に備えるため、当年度末における支給見込額に基づき、当年度の負担に属する額を計上している。

#### (3) 法定福利費引当金

職員の期末手当及び勤勉手当に係る法定福利費の支給に備えるため、当年度末における支給見込額に基づき、当年度の負担に属する額を計上している。

#### (4) 貸倒引当金

債権の不納欠損による損失に備えるため、一般債権・貸倒懸念債権等それぞれの貸倒実績率により、回収不能見込額を計上している。

### 4 消費税及び地方消費税の会計処理

消費税及び地方消費税の会計処理は税抜方式によっている。

## II. 予定キャッシュ・フロー計算書等関連

### 1 重要な非資金取引

該当事項なし

## III. 予定貸借対照表等関連

### 1 担保に供している資産及びこれに対応する債務

該当事項なし

### 2 企業債の償還に係る他会計の負担

貸借対照表に計上されている企業債（当該年度末日の翌日から起算して1年以内に償還予定のものも含む。）のうち、他会計が負担すると見込まれる額は3,472,202,000円である。

### 3 重要な係争事件に係る損害賠償義務等に関する事項

該当事項なし

### 4 引当金の取崩し

#### (1) 貸倒引当金の取崩し

令和6年度において、債権2,954,436円を不納欠損処理するため、貸倒引当金2,954,436円を取崩した。

#### (2) 賞与引当金の取崩し

令和6年度において、期末手当及び勤勉手当として572,355,360円を支給するため、賞与引当金204,778,000円を取崩した。

#### (3) 法定福利費引当金の取崩し

令和6年度において、期末手当及び勤勉手当に係る法定福利費103,765,436円を支給するため、法定福利費引当金39,743,000円を取崩した。

## IV. セグメント情報の開示

### 1 報告セグメントの概要

病院事業会計は、弥栄病院事業及び久美浜病院事業を運営しており、各事業で運営方針等を決定していることから、弥栄病院事業及び久美浜病院事業の2つを報告セグメントとしてしている。

なお、各報告セグメントに属する事業の内容は以下のとおりである。

事業区分	事業の内容
弥栄病院事業	診療業務、訪問看護業務
久美浜病院事業	診療業務、訪問看護業務、通所リハビリテーション業務

2 報告セグメントごとの営業収益等

当年度（自 令和6年4月1日 至 令和7年3月31日）

（単位：円）

区 分	弥栄病院事業	久美浜病院事業	合 計
医業収益	2,962,473,248	2,564,426,478	5,526,899,726
医業費用	3,905,834,778	3,008,376,918	6,914,211,696
医業損益	△943,361,530	△443,950,440	△1,387,311,970
経常損益	△566,786,610	△171,464,616	△738,251,226
セグメント資産	6,510,502,553	2,428,625,718	8,939,128,271
セグメント負債	7,326,657,210	2,319,118,865	9,645,776,075
その他の項目			
他会計繰入金	567,160,000	439,309,000	1,006,469,000
減価償却費	391,270,196	154,733,261	546,003,457
特別利益	12,075,130	41,540,319	53,615,449
特別損失	1,200,000	1,893,752	3,093,752
有形固定資産及 び無形固定資産 の増加額	492,517,300	202,008,800	694,526,100

V. リース契約により使用する固定資産

1 リース取引の処理方法

リース料総額が300万円以上の所有権移転外ファイナンス・リース取引については、通常の売買取引に係る方法に準じた会計処理を行っている。

リース料総額が300万円未満の所有権移転外ファイナンス・リース取引については、通常の賃貸借取引に係る方法に準じた会計処理を行っている。

2 長期継続契約に係るリース債務

通常の売買取引の方法に準じた会計処理を行ったリース取引に係るリース債務のうち、地方自治法第234条の3に基づく長期継続契約に係るものは、下記の金額である。

（単位：円）

短期リース債務	1,054,900
長期リース債務	0
合 計	1,054,900

VI. 重要な後発事象

該当事項なし

VII. その他の注記

該当事項なし



## 1 概況

### (1) 総括事項

令和6年度は、4月に医師の働き方改革がスタートし、医師の労働時間の把握については勤怠管理システムを導入する等、健康確保対策の構築や労働時間管理に取り組み働き方改革を推進しました。6月には医療・介護・障害者福祉サービスの報酬が同時改定され、改定・新設された診療報酬の対応について生活習慣病管理料やベースアップ評価料の取得、加算の取得に向けて協力対象医療機関として6つの福祉施設と協定書を締結するなど、医業収益の増加を目指しながら地域医療の確保にも努め、持続可能な医療提供体制の構築に向けて取り組みました。

地域包括ケアシステムの構築に向けた取組では、昨年度に引き続き丹後町及び弥栄町内の診療所や福祉施設を対象とした連携会議のほか、福祉施設の職員を対象としたアドバンス・ケア・プランニングに関する研修会を主催するなど、在宅療養や入退院支援などの更なる連携強化に取り組みました。

経営面では、令和6年3月に策定した病院経営強化プランの目標達成に向け、部署ごとに現状や課題を把握し目標を立て、目標と現状の差を埋めるアクションプランを策定し経営改善に向けて取り組みました。病床運営では、地域包括ケア病床を増床させるため休床病床全ての稼働を目指しましたが看護師不足等により稼働させることが困難であったため、入院収益の増収を図ることを目的に、12月から稼働病床数を162床から150床へと更に減少し、病棟数を4病棟から3病棟への運営へと縮小したうえで入院基本料施設基準の見直しを行いました。

施設整備については、消防法の改正により義務化されたスプリンクラー設備をB棟に整備したほか、平成29年度に導入し更新時期を迎えた電子カルテの更新を行いました。

これらの活動を通して、令和6年度につきましても弥栄病院の理念である「質の高い患者本位の医療の提供、保健と福祉への貢献、安らぎの感じられる医療」のもと、3T活動「地域医療を支える医療力を持つたくましい病院、地域づくりに邁進する強い病院、病院職員が医療人として向上する楽しい病院」の推進に可能な限り取り組みながら、地域から信頼され選ばれる病院となるよう取り組みました。

外来診療では、救急受入れ患者の減少等により外来患者数は減少しましたが外来診療収入は増加し、入院診療については、常勤の内科医師の減員などにより入院患者数・入院診療収入とも減少となりました。

医師体制につきましても、医師確保の努力を続ける中、4月に外科医師1名を新たにお迎えし、外科医師複数体制による医療提供の充実を図ることが出来ました。内科医師については前年度より2名減員となりましたが、5月には非常勤医師であった内科医師1名を常勤医師としてお迎えすることができました。

常勤医師以外にも京都府立医科大学及び京都府立医科大学附属北部医療センター、京都大学、関西医科大学などから、循環器内科、消化器内科、呼吸器内科、消化器外科、泌尿器科、小児科、外科、整形外科、皮膚科、耳鼻咽喉科、精神科など多方面において医師の派遣を受け

ることで、患者需要に応えることができました。

当院は協力型臨床研修病院として、初期臨床研修医の地域医療研修の実習受け入れを行っており、令和6年度は京都第一・第二赤十字病院から計9人、神戸市立医療センター中央市民病院から5人、京都府立医科大学附属病院から1人の研修医の受け入れを行いました。また、京都府の医師確保対策事業により、宇治徳洲会病院から4人、内科・救急科・小児科専門プログラムの専攻医研修の実習受け入れを行いました。

この他、日本整形外科学会専門医制度研修施設として登録され関西医科大学整形外科専門医研修プログラムと連携しているほか、日本循環器学会認定循環器専門医研修施設、日本外科学会認定外科専門医制度関連施設にも登録されており、令和7年1月には腹部救急認定医・教育医制度認定施設に認定されるなど、それぞれの専門医研修の医師受け入れ体制を整えるべく努めているところです。

平成27年度から京都府立医科大学と共同で取り組んでいる「長寿・地域疫学講座」による京丹後長寿コホート研究では、令和6年度末までに累計1,203人の方が長寿健診を受けられました。8月には、有観客と映像配信のハイブリッド形式による第7回の中間報告会を開催しました。

高齢者人口の割合が高い地域にある当院では、地域のかかりつけ医の役割を担いながら、高齢者特有の疾患に対応した診療の充実にも努めています。

骨粗鬆症の専門外来には、1,891人（前年度比2人減）が、高齢者の認知症対策として設置している物忘れ外来には155人（前年度比24人減）が、また、精神科「心のケア外来」には5,005人（前年度比769人増）が受診されました。

手術では、眼科で白内障手術411件など601件、整形外科手術277件、外科手術140件、産婦人科手術19件のほか、循環器内科では、183件のカテーテル検査・治療を行うなど、合計1,220件（前年度比79件減）を実施しました。

市内唯一の産婦人科では、104件（前年度比30件減）の分娩に対応するとともに、365日24時間、妊産婦の救急診察や受け入れ・相談に応じ、不安解消や適切な医療の提供に努めました。また、助産師外来は、妊婦健診や母乳相談など245件（前年度比35件減）実施し、助産師資格を活かして医師負担の軽減を図りました。

在宅医療は、延べ461人（前年度比3人増）の訪問診療を行い、在宅での看取り17件、施設での看取り24件の対応も行いました。さらに野間診療所や宇川診療所、福祉施設への医師の派遣など、「在宅医療センター」を核とする地域包括ケアシステムの展開や積極的な地域貢献に努めています。

訪問看護は、弥栄病院内の訪問看護ステーション「ふれあい」と、丹後庁舎内の訪問看護ステーション「きずな」により実施し、訪問看護の利用延べ人数は12,245人（前年度比136人増）、訪問リハビリの利用延べ人数は416人（前年度比44人増）でした。

医師・看護師等医療スタッフの育成や確保の取組では、在宅看護や母性看護学実習等に日

星高等学校、明治国際医療大学、京都府立看護学校から計 40 人の看護学生を受入れており、理学療法や作業療法、視能訓練の臨床実習には、藍野大学、京都橘大学、佛教大学、関西学研医療福祉学院、京都医健専門学校から計 6 人の学生の受入れを行いました。そのほか、地域医療臨床実習に自治医科大学の医学生 1 人、整形外科臨床実習に関西医科大学の医学生 1 人を受入れ、将来の医師や看護師等の確保につながるよう努めました。

開かれた病院づくりでは、院内感染に配慮し、院内クリスマスコンサートなどの行事は昨年同様中止としましたが、オープンホスピタルについては、感染対策に配慮した上で開催し、将来医療職を目指す丹後圏内の高校生を対象に、看護師、薬剤師、診療放射線技師、臨床検査技師、管理栄養士、理学療法士など 9 職種に 27 人の生徒に参加いただきました。また、高校生対象のふれあい看護体験では、京都府立宮津天橋高校をはじめ 5 校から 10 人が参加し、中学生の職場体験学習では 4 校から 18 人の生徒を受け入れました。

京丹后市職員まちづくり出前講座では、市内の小中学校等に救急看護認定看護師や助産師などを講師として派遣し、救急救命講習会など延べ 22 講座を開催しました。また、院内ボランティアの受け入れでは、小学生の書道展示、写真展示のほか、病院・官舎周辺の清掃などを地域の方々にお世話になりました。

経営効率化の取組では、経営コンサルタントによる第三者評価、各職場での目標設定やコスト意識の徹底、薬剤メーカーやSPD委託業務等との価格交渉などに引き続き取り組み、徹底した経費削減に努めました。

未収金対策では、例年どおり電話連絡、文書による督促・催告にも努め、窓口未収金は前年度に比べ 2,972,265 円減少しました。また、クレジットカードによる医療費の支払いは 5,716 件（前年度比 21.9%増）、55,756,390 円（前年度比 5.0%増）と増加しました。

以上のとおり、職員が一丸となり経営改善に努めましたが、処遇改善による人件費の上昇、物価や光熱水費、外部委託費の高騰による影響に加え、コロナ病床確保補助金制度の廃止による補助金の減少、看護師不足等により地域包括ケア病床の増床が実現しなかったことや救急患者の減少等に伴う入院患者数の大幅減少により事業収益が大きく減少し、令和 6 年度の病院事業収支（収益的収支）は、△555,911,480 円の純損失となりました。

#### ア 受診者の状況

入院患者数は、延べ 39,108 人（前年度比△2,516 人、6.0%減）を受け入れ、病床利用率は 67.8%（前年度比 2.4%減）となりました。

外来患者数は延べ 82,999 人（前年度比△2,571 人、3.0%減）でした。

検診室では、生活習慣予防検診 1,114 件、人間ドック 395 件、脳ドック 116 件等、合計 2,730 件（前年度比 118 件、4.5%増）の検診を行い、疾病の予防及び早期発見に努めました。

外来患者のうち救急患者は、延べ 3,751 人（前年度比△672 人、15.2%減、1 日平均 10.3 人）で、救急車搬送による救急受け入れ患者は延べ 865 人（前年度比 14 人、1.6%増）でした。心電図伝送システムの利用は 75 件（前年度比 8 件、11.9%増）で、うち緊急カテー

テル手術対応は20件（前年度比11件、122.2%増）でした。

コンピュータ断層撮影（CT）4,462件、磁気共鳴断層撮影（MRI）1,597件、マンモグラフィ撮影538件、骨密度測定2,124件、検体・生理・細菌検査件数718,629件、新型コロナウイルス検査数5,155件（前年度比△3,023件、37.0%減）で、人工透析患者は入院・外来合わせて延べ10,459人（前年度比△425人、3.9%減）でした。

## イ 収支状況

### （ア）収益的収支

医業収益の総額は2,962,473,248円（前年度比3.2%減）で、うち入院収益は1,692,005,105円、外来収益は804,390,268円、他会計負担金（一般会計からの繰入金）278,968,000円、その他医業収益187,109,875円となり、98,028,285円の減収となりました。

医業外収益の総額は555,748,131円（前年度比14.8%減）で、うち一般会計からの繰入金が288,192,000円（前年度比8.2%増）、補助金が22,861,400円、長期前受金戻入が215,972,136円、その他医業外収益が21,841,446円、負担金等で6,881,149円となり、全体で96,734,347円の減収となりました。

訪問看護事業収益は、111,786,314円（前年度比1.3%増）で1,411,301円の増収となりましたが、本事業単独では赤字となりました。

また、特別利益の総額は12,075,130円となりました。

医業費用の総額は3,905,834,778円（前年度比2.4%増）で、うち給与費2,374,964,023円、材料費563,979,674円、経費537,916,573円、減価償却費391,270,196円、資産減耗費25,742,557円、研究研修費11,961,755円となりました。

医業外費用の総額は170,392,094円（前年度比0.9%減）で、支払利息及び企業債取扱諸費31,152,922円、長期前払消費税償却31,732,740円、雑損失等107,506,432円でした。

訪問看護事業費用は120,567,431円（前年度比9.4%増）でした。

また、特別損失の総額は、1,200,000円（前年度比92.3%減）となりました。

### （イ）資本的収支

資本的収入は、企業債490,700,000円、一般会計繰入金201,268,000円、補助金50,573,000円、看護師等修学資金貸付金返還金1,750,000円で総計744,291,000円となりました。

一方、資本的支出は、建物設備整備費として弥栄病院B棟自動消火装置設置工事等工事請負費101,145,000円（税込み）、工事管理業務委託料等6,108,300円（税込み）、医療機器等購入費用に432,654,530円（税込み）、車両購入費2,090,000円（税込み）、リース債務支払額1,808,400円（税込み）を支出し、建設改良費は合計で543,806,230円（税込み）の支出となりました。

また、企業債334,510,599円を償還し、看護師等修学資金貸付金としての長期貸付金は6,480,000円を支出し、資本的支出の総計は884,796,829円（税込み）となりました。

### ウ 未収金の状況

年度末の未収金は 422,232,767 円（前年度比 16.9%減）で、内訳は、医業未収金 383,021,756 円（前年度比 15.2%減）、医業外未収金 25,473,027 円（前年度比 0.3%減）、年度末までに未収入となった補助金等のその他未収金等 13,737,984 円（前年度比 55.4%減）で、窓口支払の未収金は 32,563,649 円（前年度比 8.4%減）でした。

### （2） 経営指標に関する事項

令和 6 年度における経営成績について、経営の健全化を示す経常収支比率は 86.5%（前年度比 6.9%減）となり、健全経営の水準とされる 100%を大きく下回りました。また、医業費用に対する医業収益の割合を示す修正医業収支比率は 69.4%で、収益減や給与費等の増加により前年度比 5.0%減となりました。

償却対象資産の減価償却の状況を示す有形固定資産減価償却率は、病院改築整備により 50.7%と低い一方、医療機械備品の減価償却率を示す機械備品減価償却率は 70.9%（前年度比 6.3%減）でした。経営への影響を考慮しながら、今後も計画的な機器更新を行っていきます。

#### <経営指標の推移>

項目	令和 2 年度	令和 3 年度	令和 4 年度	令和 5 年度	令和 6 年度
経常収支比率	94.4%	100.1%	100.8%	93.4%	86.5%
修正医業収支比率	82.8%	80.7%	77.6%	74.4%	69.4%
病床利用率	70.2%	66.6%	67.7%	70.2%	67.8%
職員給与費比率	61.0%	61.9%	69.9%	76.0%	81.0%
有形固定資産減価償却率	41.6%	45.2%	48.2%	50.7%	50.7%
器械備品減価償却率	72.9%	75.7%	77.6%	77.2%	70.9%

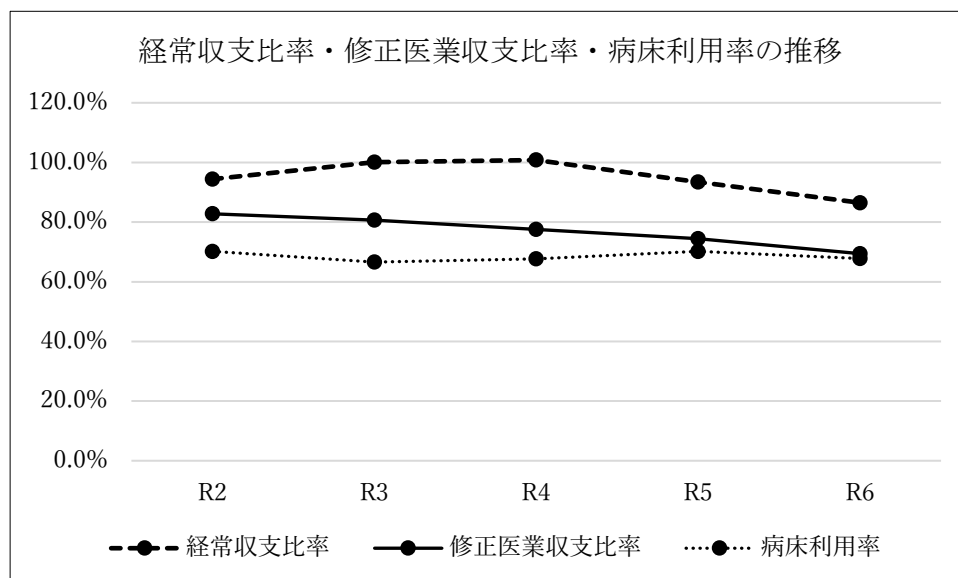



(3) 議会議決事項

議案番号	件名	提出年月日	議決年月日
第54号	専決処分の承認について 令和6年度京丹後市病院事業会計補正予算（第1号）	令和6.5.17	令和6.5.20承認
第91号	令和6年度京丹後市病院事業会計決算認定について	令和6.9.3	令和6.10.4認定
第101号	令和6年度京丹後市病院事業会計補正予算（第2号）	令和6.9.3	令和6.9.18
第116号	京丹後市病院事業条例等の一部改正について	令和6.11.29	令和6.11.29
第123号	京丹後市一般職の職員の給与に関する条例の一部改正について	令和6.12.20	令和6.12.20
第126号	京丹後市会計年度任用職員の給与及び費用弁償に関する条例の一部改正について	令和6.12.20	令和6.12.20
第133号	令和6年度京丹後市病院事業会計補正予算（第3号）	令和6.12.20	令和6.12.20
第29号	令和6年度京丹後市病院事業会計補正予算（第4号）	令和7.2.27	令和7.3.27

(4) 行政官庁認可事項

申請年月日	申請先	件名	認可年月日
令和6.5.14	京都府知事	感染症の予防及び感染症の患者に対する医療に関する法律による指定医療機関の指定（医療措置協定書）	令和6.6.1
令和6.5.31	近畿厚生局長	感染対策向上加算1に係る抗菌薬適正使用体制加算の追加届出	令和6.6.1
令和6.6.3	近畿厚生局長	外来・在宅ベースアップ評価料（I）の施設基準に係る届出	令和6.6.1
令和6.6.3	近畿厚生局長	入院ベースアップ評価料57の施設基準に係る届出	令和6.6.1
令和6.6.3	近畿厚生局長	訪問看護ベースアップ評価料（I）の施設基準に係る届出（ふれあい・きずな）	令和6.6.1
令和6.7.17	近畿厚生局長	在宅時医学総合管理料及び施設入居時等医学総合管理料の施設基準に係る届出	令和6.8.1
令和6.9.12	近畿厚生局長	緑内障手術（流出路再建術（眼内法）及び水晶体再建術併用眼内ドレーン挿入術）の施設基準に係る届出	令和6.10.1
令和6.9.12	近畿厚生局長	緑内障手術（濾過胞再建術（needle法））の施設基準に係る届出	令和6.10.1
令和6.9.26	近畿厚生局長	一般病棟入院基本料5の施設基準経過措置に係る届出	令和6.10.1
令和6.9.26	近畿厚生局長	地域包括ケア入院医療管理料1の施設基準経過措置に係る届出	令和6.10.1
令和6.10.2	近畿厚生局長	入退院支援加算1の施設基準経過措置に係る届出	令和6.10.1
令和6.10.17	近畿厚生局長	婦人科特定疾患治療管理料の施設基準に係る届出	令和6.11.1
令和6.10.30	近畿厚生局長	一般病棟入院基本料4の施設基準に係る届出	令和6.11.1
令和6.12.26	近畿厚生局長	感染対策向上加算1の施設基準経過措置に係る届出	令和7.1.1

## (5) 職員に関する事項

## 職種別職員数

職 種		職 員 数						備 考
		令和7.3.31現在		令和6.3.31現在		増 減		
		会計年度 任用職員 以外	会計年度 任用職員	会計年度 任用職員 以外	会計年度 任用職員	会計年度 任用職員 以外	会計年度 任用職員	
医師		13	(3)	16	(4)	△3	0 (△1)	
看護部門	助産師	10 (2)	(2)	11 (1)	(2)	△1 (1)	0	
	看護師	101 (3)	(21)	103 (1)	(16)	△2 (2)	0 (5)	
	准看護師	9	(6)	9	(7)	0	0 (△1)	
	看護助手		(14)		(14)		0	
薬局	薬剤師	6	(3)	6	(3)	0	0	
	薬局補助員		(3)		(3)		0	
給食部門	管理栄養士	2	(1)	2	(0)	0	0 (1)	
技術部門	診療放射線技師	7 (1)		7 (1)		0	0	
	臨床検査技師	8 (1)	(1)	9 (1)	(1)	△1	0	
	臨床工学技士	6		7		△1	0	
	理学療法士	11		10		1	0	
	作業療法士	8		7		1	0	
	言語聴覚士	2		2		0	0	
	視能訓練士	2		2		0	0	
管理部門	リハビリ補助員		(1)		(1)		0	
	事務職員	9 (2)		9 (2)		0	0	
	医療事務員		(16)		(15)		0 (1)	
	作業員		(4)		(4)		0	
	医師事務作業補助員		(14)		(14)		0	
合 計		194 (9)	0 (89)	200 (6)	0 (84)	△6 (3)	0 (5)	

※ ( ) 内は短時間勤務職員 (外書き)

## 2 工 事 等

### (1) 改良工事の概況

(単位：円)

工 事 名	施 行 内 容	金額(税込)	着工年月日	竣工年月日	備 考
B棟スプリンクラー設備設置工事	B棟自動消火装置設置工事 1式	99,000,000	令和6.8.22	令和7.2.20	日本ドライケミカル(株)大阪支店
B棟スプリンクラー設備設置工事 監理業務委託	B棟自動消火装置設置工事に 伴う工事監理業務 1式	2,973,300	令和6.8.10	令和7.2.20	(有)SAN計画
B棟OP室空調機等改修工事 実施設計業務委託	B棟OP室空調機等改修工事 実施設計業務委託 1式	2,805,000	令和6.8.7	令和7.2.14	東亜設計
医師・看護師宿舍受水槽ポンプ ユニット改修工事設計業務	医師・看護師宿舍受水槽ポン プユニット改修工事 実施設 計業務委託 1式	330,000	令和6.4.19	令和6.6.5	(株)イースペ ース設計 京都設 計室
医師・看護師宿舍受水槽ポンプ ユニット改修工事	医師・看護師宿舍受水槽ポン プユニット改修工事 1式	2,145,000	令和6.8.9	令和6.11.11	平林電気
合 計		107,253,300			

### (2) 器械及び備品整備の概況

(単位：円)

品 名	数量	規 格 寸 法	金額(税込)	検収年月日	備 考
血液ガスシステム	1式	ABL9	2,530,000	令和6.6.19	(株)増田医科器械 京丹後営業所
ガステーブル	1式	XY-18757T	385,000	令和6.6.21	(株)八木厨房機器製作所
電子カルテシステム用パソコン 等購入(その2/医療用入力変 換ソフト)	1式		2,835,800	令和6.7.19	野村文具
血液培養自動分析装置	1式	442296	2,365,000	令和6.8.7	(株)石坪 京丹後営業所
電子カルテシステム用パソコン 等購入(その1/ソフトウェアラ イセンス)	1式		17,691,740	令和6.8.21	(株)システムリサーチ 福知山支店
薬品冷蔵庫	1台	FMS-F155GSX	357,500	令和6.9.2	(株)増田医科器械 京丹後営業所
移動型X線透視診断装置	1式	OEC MiniView MAX	17,600,000	令和6.9.9	(株)増田医科器械 京丹後営業所
電子カルテシステム用パソコン 等購入(その3/デスクトップパ ソコン等)	1式		24,892,120	令和6.9.11	野村文具
電子カルテシステム用パソコン 等購入(その4/ノートパソコン)	1式		17,657,970	令和6.9.11	野村文具
訪問看護オンライン資格確認・ 請求用端末	2台		704,000	令和6.9.19	(株)NTTデータ中国
訪問看護オンライン資格確認・ 請求対応作業	1式		330,000	令和6.9.27	(株)システムリサーチ 福知山支店
器具除染用洗浄装置等	1式	RA-160EU、RL-500	12,540,000	令和6.9.30	(株)増田医科器械 京丹後営業所
セントラルモニタ	1台	DS-1704R 他	2,200,000	令和6.9.30	(株)増田医科器械 京丹後営業所
涙道ファイバースコープ(OP室用)	1台	100-305C	792,000	令和6.10.4	(株)増田医科器械 京丹後営業所
涙道ファイバースコープ(外来 用)	1台	100-3170/CK10	396,000	令和6.10.4	(株)増田医科器械 京丹後営業所
電気メス(高周波焼却電源装置)	1台	60-2450-100 他	1,892,000	令和6.10.10	(株)増田医科器械 京丹後営業所
クリーンベンチ	1台	MCV-131BFN-PJ	1,342,000	令和6.10.17	(株)増田医科器械 京丹後営業所
ワイヤレス超音波画像診断装置iViz air	1台	iViz air	2,035,000	令和6.10.21	(株)石坪 京丹後営業所
アトムベットパンウォッシャー731	1台	731-C15	3,517,800	令和6.11.7	(株)増田医科器械 京丹後営業所
心電計	1台	FCP-9800 他	1,826,000	令和6.12.13	(株)石坪 京丹後営業所
産婦人科診察台	1台	1146150	2,398,000	令和7.1.23	(株)石坪 京丹後営業所

(単位：円)

品名	数量	規格寸法	金額(税込)	検収年月日	備考
介護福祉業務管理システム	1式		5,907,000	令和7.1.31	(株)システムリサーチ 福知山支店
眼科用患者椅子	1台	KK-100-11	236,500	令和7.2.3	(株)増田医科器械 京丹後営業所
介護システム用ネットワーク機器	1式		1,260,600	令和7.2.28	都築テクノサービス(株) 京丹後営業所
尿自動分析装置 US-1200	1式	US-1300	475,200	令和7.2.28	(株)ケーエスケー 舞鶴支店
献立作成システム購入 (システム導入・連携)	1式		4,565,000	令和7.3.16	(株)カイテクノロジー
電子カルテシステム	1式		300,292,300	令和7.3.28	(株)医療情報システム
献立作成システム購入 (ハードウェア・システム連携)	1式		3,630,000	令和7.3.28	(株)医療情報システム
合 計			432,654,530		

## (3) 車両購入の概況

(単位：円)

品名	数量	規格寸法	金額(税込)	検収年月日	備考
公用車	1台	スズキエブリイ白 PAリミット /5BD-DA17V	1,122,000	令和6.8.6	陸整工業(株)
訪問リハビリ用公用車	1台	スズキエルト白 L/3BA-HA37S	968,000	令和6.8.6	陸整工業(株)
合 計			2,090,000		

### 3 業 務

#### (1) 業務量

##### ア 患者数及び診療収益

(単位:人、円、%)

区 分		患 者 数		診療収益(税抜)		
		延数	日平均	総 額	1人1日平均	
入 院	一般病床 (199床 ※)	本年度(365日)	39,108	107.1	1,692,005,105	43,265
		前年度(366日)	41,624	113.7	1,844,520,115	44,314
		増減	△2,516	△6.6	△152,515,010	△1,049
		増減率	△6.0	△5.8	△8.3	△2.4
外 来		本年度(243日)	82,999	341.6	804,390,268	9,692
		前年度(243日)	85,570	352.1	773,753,779	9,042
		増減	△2,571	△10.5	30,636,489	650
		増減率	△3.0	△3.0	4.0	7.2
合 計		本年度	122,107	448.7	2,496,395,373	20,444
		前年度	127,194	465.8	2,618,273,894	20,585
		増減	△5,087	△17.1	△121,878,521	△141
		増減率	△4.0	△3.7	△4.7	△0.7

※一般病床199床のうち、(4月～11月)実稼働病床162床、休床37床。

(12月～3月)実稼働病床150床、休床49床。

##### イ 訪問看護利用者数及び訪問看護事業収益

(単位:人、円、%)

区 分		患 者 数		診療収益(税抜)		
		延数	日平均	総 額	1人1日平均	
訪問看護		本年度(243日)	12,245	50.4	111,786,314	9,129
		前年度(243日)	12,109	49.8	110,375,013	9,115
		増減	136	0.6	1,411,301	14
		増減率	1.1	1.2	1.3	0.2

ウ 科別患者数

(単位:人、日、%)

区 分		内 科	外 科	整形外科	産婦人科	小 児 科	耳鼻咽喉科	眼 科	
入院	一般病床 (199床 ※)	延患者数	19,284	1,379	9,613	1,077	319	1	1,381
		日平均患者数	52.8	3.8	26.3	3.0	0.9	0.0	3.8
		構成比	49.3	3.5	24.6	2.8	0.8	0.0	3.5
外来	延患者数		26,651	1,441	11,383	6,384	3,569	1,893	12,819
	日平均患者数		109.7	5.9	46.8	26.3	14.7	7.8	52.8
	診療実日数による平均患者数	診療実日数	243	201	243	243	243	101	243
		日平均患者数	109.7	7.2	46.8	26.3	14.7	18.7	52.8
構成比		32.1	1.7	13.7	7.7	4.3	2.3	15.5	

区 分		泌尿器科	人工透析	リハビリ	皮 膚 科	総合診療科	精神科	合 計	
入院	一般病床 (199床 ※)	延患者数	0	3,558	0	0	2,496	0	39,108
		日平均患者数	0.0	9.7	0.0	0.0	6.8	0.0	107.1
		構成比	0.0	9.1	0.0	0.0	6.4	0.0	100.0
外来	延患者数		1,569	6,901	509	2,320	2,555	5,005	82,999
	1日平均患者数		6.5	28.4	2.1	9.5	10.5	20.6	341.6
	診療実日数による平均患者数	診療実日数	87	313	244	51	144	148	
		日平均患者数	18.0	22	2.1	45.5	17.7	33.8	
構成比		1.9	8.3	0.6	2.8	3.1	6.0	100.0	

※一般病床199床のうち、(4月～11月)実稼働病床162床、休床37床。

(12月～3月)実稼働病床150床、休床49床。

エ 病床利用状況

(単位:人、%)

区 分	許可病床数(延)	延患者数	日平均患者数	病床利用率
一般病床	57,678	39,108	107.1	67.8
合 計	57,678	39,108	107.1	67.8

※一般病床199床のうち、(4月～11月)実稼働病床162床、休床37床。

(12月～3月)実稼働病床150床、休床49床。

## (2) 事業収益に関する事項

(単位:円)

科 目	本年度	前年度	増減額	増減率
1 医業収益	2,962,473,248	3,060,501,533	△98,028,285	△3.2%
(1) 入院収益	1,692,005,105	1,844,520,115	△152,515,010	△8.3%
(2) 外来収益	804,390,268	773,753,779	30,636,489	4.0%
(3) 他会計負担金	278,968,000	251,522,000	27,446,000	10.9%
(4) その他医業収益	187,109,875	190,705,639	△3,595,764	△1.9%
2 医業外収益	555,748,131	652,482,478	△96,734,347	△14.8%
(1) 受取利息配当金	138,051	5,229	132,822	2540.1%
(3) 補助金	22,861,400	173,049,800	△150,188,400	△86.8%
(4) 負担金交付金	291,788,678	271,823,989	19,964,689	7.3%
(5) 患者外給食収益	3,146,420	2,951,978	194,442	6.6%
(6) 長期前受金戻入	215,972,136	187,051,772	28,920,364	15.5%
(7) その他医業外収益	21,841,446	17,599,710	4,241,736	24.1%
3 訪問看護事業収益	111,786,314	110,375,013	1,411,301	1.3%
(1) 訪問看護療養費収益	104,481,514	103,002,434	1,479,080	1.4%
(2) 利用料収益	7,304,800	7,372,579	△67,779	△0.9%
5 特別利益	12,075,130	16,426,474	△4,351,344	△26.5%
(2) 過年度損益修正益	0	302,245	△302,245	皆減
(3) 長期前受金戻入	9,324,104	2,743,936	6,580,168	239.8%
(4) その他特別利益	2,751,026	13,380,293	△10,629,267	△79.4%
合 計	3,642,082,823	3,839,785,498	△197,702,675	△5.1%

## (3) 事業費用に関する事項

(単位:円)

科 目	本年度	前年度	増減額	増減率
1 医業費用	3,905,834,778	3,813,266,608	92,568,170	2.4%
(1) 給与費	2,374,964,023	2,305,854,907	69,109,116	3.0%
(2) 材料費	563,979,674	571,915,681	△7,936,007	△1.4%
(3) 経費	537,916,573	511,432,048	26,484,525	5.2%
(4) 減価償却費	391,270,196	400,330,798	△9,060,602	△2.3%
(5) 資産減耗費	25,742,557	13,830,200	11,912,357	86.1%
(6) 研究研修費	11,961,755	9,902,974	2,058,781	20.8%
2 医業外費用	170,392,094	172,016,827	△1,624,733	△0.9%
(1) 支払利息及び企業債取扱諸費	31,152,922	32,367,326	△1,214,404	△3.8%
(2) 長期前払消費税償却	31,732,740	29,753,209	1,979,531	6.7%
(3) 患者外給食材料費	1,570,910	1,980,091	△409,181	△20.7%
(5) 雑損失	105,935,522	107,916,201	△1,980,679	△1.8%
3 訪問看護事業費用	120,567,431	110,214,545	10,352,886	9.4%
(1) 給与費	116,085,599	105,491,049	10,594,550	10.0%
(2) 材料費	44,700	0	44,700	皆増
(3) 経費	4,301,952	4,598,920	△296,968	△6.5%
(6) 研究研修費	135,180	124,576	10,604	8.5%
5 特別損失	1,200,000	15,669,990	△14,469,990	△92.3%
(4) 過年度損益修正損	0	287,000	△287,000	皆減
(5) その他特別損失	1,200,000	15,382,990	△14,182,990	△92.2%
合 計	4,197,994,303	4,111,167,970	86,826,333	2.1%

	本年度	前年度	増減額	増減率
経 常 損 益	△566,786,610	△272,138,956	△294,647,654	△108.3%
純 損 益	△555,911,480	△271,382,472	△284,529,008	△104.8%

4 会 計

(1) 重要契約の要旨

(単位:円)

契約年月日	契約金額(税込)	契約の内容	契約の相手方	備考
R6.8.9	99,000,000	B棟スプリンクラー設備設置工事	日本ドライケミカル(株)大阪支店	
R6.6.28	300,292,300	電子カルテシステム	(株)医療情報システム	
R6.7.17	24,892,120	電子カルテシステム用パソコン等購入(その3/デスクトップパソコン等)	野村文具	

(2) 企業債及び一時借入金の概況

ア 企業債

(単位:円)

借 入 先	前年度末残高	本年度借入額	本年度償還金	本年度末残高
財務省	5,472,857,365	508,900,000	315,274,234	5,666,483,131
地方公共団体金融機構	12,150,365	0	12,150,365	0
京都北都信用金庫	35,080,000	0	7,086,000	27,994,000
合 計	5,520,087,730	508,900,000	334,510,599	5,694,477,131

イ 一時借入金

(単位:円)

借 入 先	前年度末残高	本年度借入額	本年度償還金	本年度末残高
京都府信用漁業協同組合連合会	0	400,000,000	0	400,000,000
(株)京都銀行	150,000,000	0	150,000,000	0
合 計	150,000,000	400,000,000	150,000,000	400,000,000

## 1 概 況

### (1) 総括事項

広域で多くの集落が点在する本市において、久美浜病院は急性期医療から慢性期医療、また救急医療、在宅医療、訪問看護、通所リハビリテーション等、多くの市民の健康と安心を守る地域医療の核となる病院として、令和6年度も取り組みを進めてきました。

こうした医療提供の充実を図り地域とともにある病院に邁進する一方、多くの地方病院と同様に、医療需要に見合う医師確保や体制確保が実現せず、加えて昨今の物価、人件費等の高騰と改定された診療報酬では十分な財源が確保できないこと等から、経営面では厳しい状況の令和6年度となっています。

こうした状況の中、久美浜病院では、「病院のベッドは地域の資源である」という運営方針のもと、高齢者が「最期まで口から食べる」「最期までお風呂に入る」を保証できる地域医療を引き続き実践し、住民一人ひとりに“寄り添いささえきる”地域づくりに取り組むとともに、引き続き小児医療の充実を図り、口腔疾患予防、訪問看護の拡充などに取り組み、市民の命と安心・安全を守る公立病院としての使命を果たすため、病院長を先頭に職員一丸となって奮闘しました。

医師体制については、1人減となる医科医師13人と歯科医師4人の計17人体制でのスタートとなりました。体制の内容として、医科医師のうち眼科で非常勤医から常勤医への変更がありました。眼科医が常勤となったことにより、入院にて手術等を行うことができ、入院患者数の増加につながりました。内科は1人減となる4人体制となりましたが、京都第二赤十字病院から内科初期研修医8人、京都洛和会音羽病院から総合内科専門医研修として専攻医3人を受入れ、さらに京都岡本記念病院から専攻医1人、京都第二赤十字病院から内科専攻医1人の受け入れにつなげ、内科診療や救急、時間外診療の支援など、医師減の影響を乗り越え、医療提供体制の維持につなげることができました。なお、内科常勤医師の増員に向けた招聘活動も行ってきましたが、実現には至りませんでした。歯科口腔外科は前年同様4人体制でしたが、前期研修医が前年の2人から0人となったことから、外来診察を原則予約のみとせざるを得ず、当日予約として5人まで診察を行うこととしました。11月には会計年度任用職員として歯科口腔外科医師を1人採用し、医療提供体制の確保につなげました。

看護師等医療技術職の人材確保については、定年や早期退職による補充として看護師3人を採用しましたが、数年前より募集している薬剤師については今年度も採用が実現せず、薬剤師確保の厳しい状況が続いています。

地域包括ケアシステム推進への取り組みでは、行政や社会福祉施設の職員等との「地域ケア会議」を定期的に開催し、施設間、多職種間での連携を強化し、地域医療連携室を中心として、延べ16,849件の医療や介護、福祉の相談を受け、市民等への支援につなげました。

また、県境を越えて隣接する但馬地域の病院や診療所から延べ、5,193人の患者受入れを行うなど、京都府北部から兵庫県北部地域まで、北近畿圏内の病院や診療所との連携強化に努めました。

地域医療への支援では、佐濃診療所へ毎週1回（延べ49回）、医師と看護師及び薬剤師を派遣し、引き続き、医師不在地域への医療提供を行いました。

また、障害のある方への医療提供の取組として、障害児・者への歯科診療（延べ 862 人）のうち、学童外来での歯科診療（延べ 46 人）や、重度心身障害者の短期入所利用（延べ 54 日）の受入れを行うなど、障害者家族の負担軽減にも取り組みました。

地域とともにある病院として、市民がいつまでも健康に暮らしていくことができるよう保健予防事業を積極的にすすめ、市内の保育所や小学校への健診医派遣、さらに福祉施設や地元企業への嘱託医・産業医活動などに医師を派遣するなど、一層の取り組み強化を進めました。

在宅医療への取組は、職員体制が整わなかったこと等が影響し、訪問看護の利用件数が前年度から 560 人減（延べ 8,362 人）となりましたが、通所リハビリテーションでは、新型コロナウイルス感染症に係る利用控えの影響を受けた前年度から多少改善し、利用件数が 156 人増（延べ 3,609 人）となりました。そのほか、新型コロナウイルス感染症等感染症への予防対策を徹底しながら、必要な方への訪問診療や訪問歯科診療を重ね、加えて在宅や施設での看取り支援等、きめ細かな在宅支援を行いました。

住民理解のための取組では、地域住民とのふれ合いの場として令和元年度まで開催していた「久美浜病院まつり」の再開を検討しましたが、新型コロナウイルスの感染状況を注視する中で、感染防止を最優先し、前年に引き続き中止としましたが、久美浜病院広報誌の発行やホームページを活用した情報発信により、市民と病院の繋がり・理解の推進に努めました。

将来の医療の担い手育成の取組では、後期研修医 1 人の受入れや、日星高等学校、京都府立看護学校から看護学生の実習生、計 37 人の受入れを行いました。さらに、高校生対象のふれあい看護体験を実施し、京都府立丹後緑風高校をはじめ 3 校から計 5 人の参加となりました。病院内の様々な職種を見学する「オープンホスピタル」を実施し、6 校から計 32 人の参加となりました。中学生への職場体験学習を実施し、1 人が参加し、さらに、小学生対象の職場体験「キッズドクター・キッズナース」では、市内小学校 7 校から 11 人の参加があり、将来を担う多くの学生、子供たちに医療に対する関心を高めてもらう取組を行いました。

そのほか、自治会や各団体、学校などの研修会へ医師や看護師等を講師として派遣する「出前講座」を実施し、小学校への救命救急講座や社会福祉施設等への感染症対策に係る講座、保育所・認定こども園での歯科教室など、20 講座を開催し、延べ 534 人に参加してもらう状況となりました。

院内ボランティアの受入れは、感染防止対策等を徹底する観点から、入院患者への面会禁止を年度途中まで継続したため、療養病棟や通所リハビリテーションへの慰問活動等の受入れは実施しませんでした。中庭や病院周りの環境美化について計 7 回、延べ 120 人の地域の方々に参加していただき、コロナ禍にあっても市民とともにある「地域に開かれた病院づくり」を実感することができました。

医療機器等の整備では、全身用 X 線 CT 装置、外科用 X 線テレビシステム、高周波熱灼電源装置、超音波画像診断装置、ジェットウォッシャー超音波洗浄装置、耳鼻科診察ユニットなど必要な医療機器等の更新を行いました。

また、新たに2号館にスプリンクラー設備を設置し、配管・給湯管の修繕など老朽化する設備の整備や利用者の療養環境の改善を図りました。

経営効率化・収入増加への取組では、経営コンサルタントによる各部署ヒアリングによる第三者評価、薬剤メーカーやSPD業務等の委託業者への価格交渉、収益率の高い診療材料への切り替えなどにより徹底した経費削減を継続しました。また、診療報酬請求の精度管理や知識習得のための研修会などを通じて、診療報酬の適正請求により診療単価の増加につなげました。

また、窓口での催促や支払相談、さらには電話督促等を徹底した結果、窓口未収金は1,740,237円減少しました。なお、クレジットカードによる医療費の支払いは4,457件（前年度比12.8%増）、47,892,577円（前年度比10.6%増）でした。

以上のとおり、新型コロナウイルス感染症が感染症法上の5類への移行後なかなか患者数等回復しない中でも、地域医療連携室を通じ他病院との連携強化と部署ごとに使命感をもって病院運営に努めましたが、職員の処遇改善に係る給与費等の増加、燃料費等のコストの増加等も影響し、令和6年度の久美浜病院事業収支（経常収支）では、171,464,616円の赤字となりました。また、純損益では、131,818,049円の赤字となりました。

#### ア 受診者の状況

入院患者数は、一般病床が延べ31,916人（前年度比0.04%増）、療養病床が延べ19,518人（前年度比2.8%増）、合計延べ51,434人で542人の増加、一般病床は1日平均87.4人、療養病床は1日平均53.5人の入院患者を受入れました。病床利用率は一般病床79.5%、療養病床89.1%で、全体では82.9%となりました。

外来患者数は延べ81,605人（前年度比1.1%増）で、875人の増加となりました。また、健康管理事業として人間ドック39件（前年度比6件増）、新型コロナウイルス感染症のワクチン接種375件（前年度比3,413件減）に対応しました。

救急業務については、患者数は4,700人（前年比744人減）・1日平均では12.9人でしたが、うち小児が2,057人（前年比802人減）と救急患者数の43.8%を占めています。救急患者のうち、入院は343人（前年度比13人増）となり、救急車による救急受入れ患者は485人（前年度比60人減、11.0%減）でした。

その他、手術件数は758件、コンピュータ断層撮影（CT）検査は4,058件、磁気共鳴断層撮影（MRI）検査は995件でした。

#### イ 収支状況

##### （ア）収益的収支

医業収益の総額は2,564,426,478円（前年度比0.2%増）で、うち入院収益は1,564,068,026円、外来収益は697,479,883円、他会計負担金（一般会計からの繰入金）234,519,000円（前年度比10.6%増）、その他医業収益は68,359,569円で、前年度比5,372,667円の減収となりました。

医業外収益の総額は350,786,119円（前年度比15.8%減）で、うち一般会計からの繰

入金が 204,790,000 円（前年度比 12.1%減）、補助金 25,497,100 円、長期前受金戻入 92,425,709 円、その他医業外収益等 22,978,596 円、負担金 5,094,714 円で、前年度比 66,021,743 円の減収となりました。

訪問看護事業収益は 82,425,338 円（前年度比 7.0%減）、また通所リハビリテーション事業総収入は 39,132,439 円（前年度比 7.4%増）でした。

特別利益は 41,540,319 円（前年度比 3.5%減）を計上しました。

医業費用総額は 3,008,376,918 円（前年度比 3.7%増）で、うち給与費 1,946,869,274 円、材料費 348,092,567 円、経費 543,227,405 円、減価償却費 154,733,261 円、資産減耗費 1,509,400 円、研究研修費 13,945,011 円となりました。

医業外費用総額は 107,497,451 円（前年度比 2.9%減）で、支払利息及び企業債取扱諸費 6,924,944 円、長期前払消費税償却 13,777,021 円、雑損失 86,795,486 円でした。

訪問看護事業費用は、59,416,395 円（前年度比 1.5%減）、通所リハビリテーション事業費用は 32,944,226 円（前年度比 21.2%増）でした。

特別損失額は、1,893,752 円（前年度比 63.8%減）となりました。

#### （イ）資本的収支

資本的収入は、企業債 195,600,000 円、一般会計繰入金 147,632,000 円、補助金 20,799,000 円、看護師等修学資金貸付金返還金 1,750,000 円で、総額 365,781,000 円となりました。

一方、資本的支出は、建設改良費では建物設備整備費 100,020,800 円（税込み）、医療機器等購入費 117,264,400 円（税込み）でした。また、企業債 208,324,223 円を償還し、看護師等修学資金貸付金としての長期貸付金は 6,480,000 円を支出、総額 432,089,423 円（税込み）となりました。

#### ウ 未収金の状況

年度末の未収金は 391,403,356 円（前年度比 16.3%減）で、内訳は、医業未収金 355,529,802 円（前年度比 7.7%減）及び医業外未収金等 35,873,554 円（前年度比 56.7%減）で、窓口支払の未収金は、18,892,669 円（前年度比 8.4%減）でした。

#### （2）経営指標に関する事項

令和 6 年度における経営成績について、経営の健全化を示す経常収支比率は、給与費の増等により、前年度比 5.4 ポイント減の 94.7%となり、健全経営の水準とされる 100%を下回りました。また、医業費用に対する医業収益の割合を示す修正医業収支比率は 79.1%となりました。

一方、償却対象資産の減価償却の状況を示す有形固定資産減価償却率は前年比 0.1 ポイント減の 76.2%となりました。依然、施設の老朽化は進んでおり、そのうち医療機械備品の減

償却率を示す機械備品減価償却率は前年比 0.7 ポイント増の 73.4%となっています。経営への影響を考慮しながら計画的な更新を行っていきます。

また、入院患者の増加により病床利用率は前年比 1.1 ポイント増の 82.9%となりました。

<経営指標の推移>

	令和2年度	令和3年度	令和4年度	令和5年度	令和6年度
経常収支比率	98.5%	100.6%	100.7%	100.1%	94.7%
修正医業収支比率	80.4%	84.5%	83.4%	82.7%	79.1%
病床利用率	74.7%	79.6%	72.3%	81.8%	82.9%
職員給与費比率	76.3%	71.9%	72.4%	71.5%	75.7%
有形固定資産減価償却率	74.9%	76.1%	74.6%	76.3%	76.2%
機器備品減価償却率	79.2%	79.1%	70.5%	72.7%	73.4%

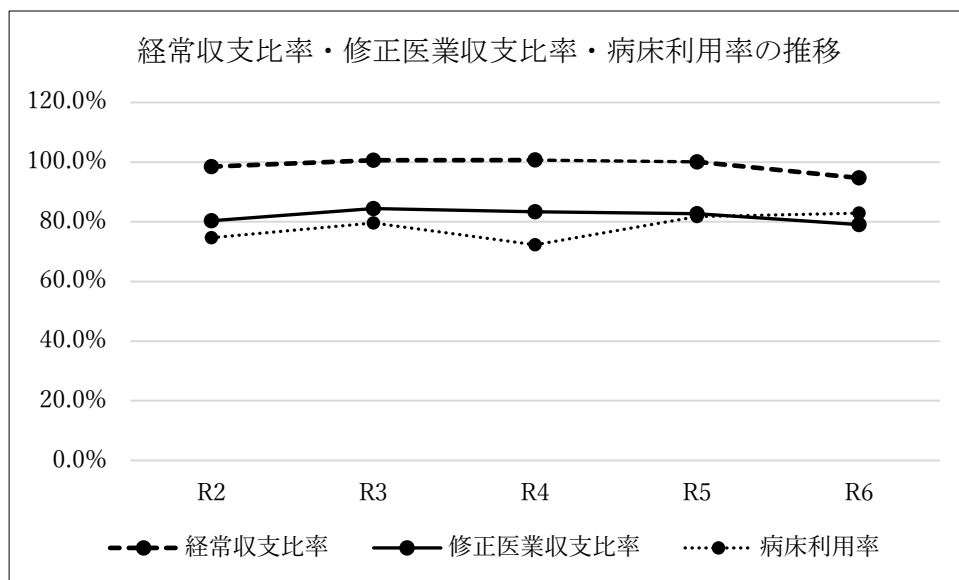



## (3) 議会議決事項

議案番号	件名	提出年月日	議決年月日
第54号	専決処分の承認について 令和6年度京丹後市病院事業会計補正予算（第1号）	令和6.5.17	令和6.5.20承認
第91号	令和6年度京丹後市病院事業会計決算認定について	令和6.9.3	令和6.10.4認定
第101号	令和6年度京丹後市病院事業会計補正予算（第2号）	令和6.9.3	令和6.9.18
第116号	京丹後市病院事業条例等の一部改正について	令和6.11.29	令和6.11.29
第123号	京丹後市一般職の職員の給与に関する条例の一部改正について	令和6.12.20	令和6.12.20
第126号	京丹後市会計年度任用職員の給与及び費用弁償に関する条例の一部改正について	令和6.12.20	令和6.12.20
第133号	令和6年度京丹後市病院事業会計補正予算（第3号）	令和6.12.20	令和6.12.20
第29号	令和6年度京丹後市病院事業会計補正予算（第4号）	令和7.2.27	令和7.3.27

## (4) 行政官庁認可事項

申請年月日	申請先	件名	認可年月日
令和6.3.25	近畿厚生局長	緑内障手術(緑内障手術(流出路再建術(眼内法)及び水晶体再建術併用眼内ドレーン挿入術)の施設基準に係る届出	令和6.4.22
令和6.5.13	京都府知事	感染症の予防及び感染症の患者に対する医療に関する法律による指定医療機関指定	令和6.6.1
令和6.5.17	近畿厚生局長	認知症ケア加算2の施設基準に係る届出	令和6.6.25
令和6.5.21	近畿厚生局長	急性期看護補助体制加算の注4・看護補助体制充実加算に係る施設基準に係る届出	令和6.6.26
令和6.5.21	近畿厚生局長	療養病棟入院基本料の注13・看護補助体制充実加算の施設基準に係る届出	令和6.6.26
令和6.5.24	近畿厚生局長	歯科技工士連携加算1及び光学印象歯科技工士連携加算の施設基準に係る届出	令和6.6.19
令和6.5.24	近畿厚生局長	入退院支援加算の施設基準に係る届出	令和6.6.25
令和6.5.28	近畿厚生局長	歯科外来診療感染対策加算4に係る基準の施設基準に係る届出	令和6.6.26
令和6.5.28	近畿厚生局長	歯科外来診療環境体制加算2の施設基準に係る届出	令和6.6.26
令和6.5.30	近畿厚生局長	外来・在宅ベースアップ評価料(Ⅰ)の施設基準に係る届出	令和6.6.26
令和6.5.30	近畿厚生局長	入院ベースアップ評価料42の施設基準に係る届出	令和6.6.26
令和6.5.30	近畿厚生局長	歯科外来・在宅ベースアップ評価料(Ⅰ)の施設基準に係る届出	令和6.6.26
令和6.5.30	近畿厚生局長	抗菌薬適正使用体制加算の施設基準に係る届出	令和6.6.26
令和6.6.3	近畿厚生局長	感染対策向上加算1の施設基準に係る届出	令和6.6.25
令和6.10.9	近畿厚生局長	一般病棟入院基本料の施設基準に係る届出	令和6.11.22
令和6.12.25	京都府知事	救急病院の認定更新	令和7.3.13
令和7.1.31	近畿厚生局長	下肢創傷処置管理料の施設基準に係る届出	令和7.2.25

## (5) 職員に関する事項

## 職種別職員数

職 種		職 員 数						備 考
		令和7.3.31現在		令和6.3.31現在		増 減		
		会計年度 任用職員 以外	会計年度 任用職員	会計年度 任用職員 以外	会計年度 任用職員	会計年度 任用職員 以外	会計年度 任用職員	
医師（歯科医師含む）		17	4	18	3	△1	1	
看護部門	看護師	86 (5)	(30)	85 (5)	(26)	1	0 (4)	
	准看護師	5	(4)	5	(5)	0	0 (△1)	
	介護福祉士		(18)		(15)	0	0 (3)	
	看護助手		(20)		(20)	0	0	
	介護助手		(1)		(1)	0	0	
薬局	薬剤師	4	(4)	4	(4)	0	0	
	薬局補助員		(2)		(2)	0	0	
給食部門	管理栄養士	1	(4)	1	(4)	0	0	
	栄養士		(1)		(1)	0	0	
	厨房調理員		(12)		(13)	0	0 (△1)	
技術部門	診療放射線技師	4	(1)	4	(1)	0	0	
	臨床検査技師	1		1		0	0	
	理学療法士	6		6		0	0	
	作業療法士	3		3		0	0	
	視能訓練士	1	(1)	1	(2)	0	0 (△1)	
	歯科技工士		(1)		(1)	0	0	
	歯科衛生士	4	(1)	4	(1)	0	0	
	言語聴覚士	2		2		0	0	
管理部門	事務職員	7 (1)		7 (1)		0	0	
	医師事務作業補助員		(9)		(11)	0	0 (△2)	
	医療事務員		(16)		(14)	0	0 (2)	
	事務補助員		(5)		(6)	0	0 (△1)	
	作業員		(6)		(7)	0	0 (△1)	
院内保育所	保育士		(5)		(4)	0	0 (1)	
	保育助手					0	0	
合 計		141 (6)	4 (141)	141 (6)	3 (138)		1 (3)	

※（ ）内は短時間勤務職員（外書き）

## 2 工 事 等

### (1) 改良工事の概況

(単位：円)

工 事 名	施 行 内 容	金額(税込)	着工年月日	竣工年月日	備 考
2号館スプリンクラー設備設置工事 工事監理業務委託	2号館自動消火装置設置 工事 工事監理業務委託 1式	3,108,600	令和6.8.10	令和7.3.31	(有)SAN計画
2号館スプリンクラー設備設置工事	2号館自動消火装置設置工事	96,912,200	令和6.8.10	令和7.3.31	大槻ポンプ工業 (株)宮津営業所
合 計		100,020,800			

### (2) 器械及び備品整備の概況

(単位：円)

品 名	数量	規 格 寸 法	金額(税込)	検収年月日	備 考
外科用X線テレビシステム	1式	OPESCOPE ACTENO	6,050,000	令和6.4.18	(株)増田医科器械 京丹後営業所
歯科用ErYagレーザー装置	1式	ア-ウインアド <sup>®</sup> ベ-ルEVO	4,279,000	令和6.6.28	(株)増田医科器械 京丹後営業所
光学視管	1式	WA2T412A, WA2T430A	1,265,000	令和6.6.28	(株)増田医科器械 京丹後営業所
超音波凝固切開装置	1式	GEN11	792,000	令和6.7.22	(株)増田医科器械 京丹後営業所
超音波画像診断装置	1式	ARIETTA650	5,709,000	令和6.9.3	(株)増田医科器械 京丹後営業所
ナーシングストレッチャー	1式	NST-1	328,900	令和6.9.20	(株)増田医科器械 京丹後営業所
ジェットウォッシャー超音波洗浄装置	1式	MU-7200	8,409,500	令和6.9.22	野村文具
ベッドサイドモニタ用無線ユニット	1式	HS-8312Nほか	1,639,000	令和6.9.29	(株)増田医科器械 京丹後営業所
セントラルモニタ	1式	DS-1704RE	2,893,000	令和6.9.29	(株)増田医科器械 京丹後営業所
ストレッチャースケール	1式	AD6051B	701,800	令和6.10.3	(株)増田医科器械 京丹後営業所
薬剤在庫管理システム	1式	バイタルネット POWERS	1,804,000	令和6.10.30	(株)ケーエスケー 舞鶴支店
高圧蒸気滅菌機	1式	LA-220	327,800	令和6.11.7	(株)増田医科器械 京丹後営業所
耳鼻科診察ユニット	1式	SNユニット ニュービ <sup>®</sup> アレス	5,797,000	令和6.11.13	(株)増田医科器械 京丹後営業所
訪問看護オンライン資格確認請求システム	1式	おまかせパックN	352,000	令和6.11.15	(株)システムリサーチ
ポータブルマルチスコープシステム	1式	FP-7RBS2	1,507,000	令和6.11.27	(株)増田医科器械 京丹後営業所
内視鏡用モニタ	1式	LMD-2435MDF	374,000	令和6.12.2	(株)増田医科器械 京丹後営業所
生体情報モニター	1式	TM-2591-JC16	473,000	令和6.12.5	(株)増田医科器械 京丹後営業所
病棟用ベッド	1式	KA-N1311J	3,242,800	令和6.12.12	(株)増田医科器械 京丹後営業所
訪問看護介護請求システム	1式	ほのぼのシステム	5,500,000	令和6.12.27	(株)システムリサーチ
通所リハビリ介護請求システム	1式	ほのぼのシステム	3,300,000	令和6.12.27	(株)システムリサーチ
小型シリンジポンプ	1式	TE-362PCA	325,600	令和7.1.10	(株)増田医科器械 京丹後営業所
スチームコンベクションオーブン	1式	TESC-10L	1,375,000	令和7.2.21	スリーエイ工業(株)
全身用X線CT装置	1式	Aquilion Serve	43,318,000	令和7.3.9	(株)増田医科器械 京丹後営業所
高周波熱灼電源装置	1式	ESG-410	6,204,000	令和7.3.14	(株)増田医科器械 京丹後営業所
ベッドサイドモニタ	1式	PVM-4000	2,200,000	令和7.3.17	(株)増田医科器械 京丹後営業所
心電計	1式	FCP-9800	2,607,000	令和7.3.17	(株)増田医科器械 京丹後営業所
口腔内スキャナー	1式	TRIOS5	6,490,000	令和7.3.26	(株)増田医科器械 京丹後営業所
合 計			117,264,400		



### 3 業 務

#### (1) 業務量

##### ア 患者数及び診療収益

(単位:人、円、%)

区 分		患 者 数		診療収益(税抜)		
		延数	日平均	総 額	1人1日平均	
入 院	一般病床 (110床)	本年度(365日)	31,916	87.4	1,243,465,991	38,961
		前年度(366日)	31,904	87.2	1,198,222,302	37,557
		増減	12	0.2	45,243,689	1,404
		増減率	0.1	0.2	3.8	3.7
	療養病床 (60床)	本年度(365日)	19,518	53.5	320,602,035	16,426
		前年度(366日)	18,988	51.9	315,407,827	16,611
		増減	530	1.6	5,194,208	△185
		増減率	2.8	3.1	1.6	△1.1
外 来	本年度(243日)	81,605	335.8	697,479,883	8,547	
	前年度(243日)	80,730	332.2	759,635,217	9,410	
	増減	875	3.6	△62,155,334	△863	
	増減率	1.1	1.1	△8.2	△9.2	
合 計	本年度	133,039	476.7	2,261,547,909	16,999	
	前年度	131,622	471.3	2,273,265,346	17,271	
	増減	1,417	5.4	△11,717,437	△272	
	増減率	1.1	1.1	△0.5	△1.6	

##### イ 訪問看護利用者数及び訪問看護事業収益

(単位:人、円、%)

区 分		患 者 数		診療収益(税抜)	
		延数	日平均	総 額	1人1日平均
訪問看護	本年度(243日)	8,362	34.4	82,425,338	9,857
	前年度(243日)	8,922	36.7	88,651,627	9,936
	増減	△560	△2.3	△6,226,289	△79
	増減率	△6.3	△6.3	△7.0	△0.8

##### ウ 通所リハビリテーション利用者数及び通所リハビリテーション事業収益 (単位:人、円、%)

区 分		患 者 数		診療収益(税抜)	
		延数	日平均	総 額	1人1日平均
通所リハビリ テーション	本年度(243日)	3,609	14.9	39,132,439	10,843
	前年度(243日)	3,453	14.2	36,442,594	10,554
	増減	156	0.7	2,689,845	289
	増減率	4.5	4.9	7.4	2.7

エ 科別患者数

(単位:人、日、%)

区 分			内 科	外 科	整形外科	小 児 科	皮 膚 科	眼 科	耳鼻咽喉科
入 院	一般病床 (110床)	延患者数	17,715	5,182	4,100	891	0	154	0
		日平均患者数	48.6	14.2	11.2	2.4	0.0	0.4	0.0
		構成比	55.6	16.2	12.8	2.8	0.0	0.5	0.0
院	療養病床 (60床)	延患者数	12,530	5,524	554	0	0	0	0
		日平均患者数	34.4	15.1	1.5	0.0	0.0	0.0	0.0
		構成比	64.2	28.3	2.8	0.0	0.0	0.0	0.0
外 来	延患者数		24,892	5,510	6,078	13,280	1,288	3,411	1,218
	日平均患者数		102.4	22.7	25.0	54.7	5.3	14.0	5.0
	診療実日 数による平 均患者数	診療実日数	243	243	194	243	50	243	93
		日平均患者数	102.4	22.7	31.3	54.7	25.8	14.0	13.1
	構成比		30.4	6.8	7.4	16.3	1.6	4.2	1.5

区 分			泌尿器科	歯科・歯科 口腔外科	心療内科・ 精神科	合 計
入 院	一般病床 (110床)	延患者数	870	3,004	0	31,916
		日平均患者数	2.4	8.2	0.0	87.4
		構成比	2.7	9.4	0.0	100.0
院	療養病床 (60床)	延患者数	910	0	0	19,518
		日平均患者数	2.5	0.0	0.0	53.5
		構成比	4.7	0.0	0.0	100.0
外 来	延患者数		3,038	22,498	392	81,605
	1日平均患者数		12.5	92.6	1.6	335.8
	診療実日 数による平 均患者数	診療実日数	193	243	48	/
		日平均患者数	15.7	92.6	8.2	
	構成比		3.7	27.6	0.5	100.0

オ 病床利用状況

(単位:人、%)

区 分	許可病床数(延)	延患者数	日平均 患者数	病床利用率
一般病床	40,150	31,916	87.4	79.5
療養病床	21,900	19,518	53.5	89.1
合 計	62,050	51,434	140.9	82.9

## (2) 事業収益に関する事項

(単位:円)

科 目	本年度	前年度	増減額	増減率
1 医業収益	2,564,426,478	2,558,993,582	5,432,896	0.2%
(1) 入院収益	1,564,068,026	1,513,630,129	50,437,897	3.3%
(2) 外来収益	697,479,883	759,635,217	△62,155,334	△8.2%
(3) 他会計負担金	234,519,000	211,996,000	22,523,000	10.6%
(4) その他医業収益	68,359,569	73,732,236	△5,372,667	△7.3%
2 医業外収益	350,786,119	416,807,862	△66,021,743	△15.8%
(1) 受取利息配当金	116,582	1,482	115,100	7766.5%
(3) 補助金	25,497,100	74,324,000	△48,826,900	△65.7%
(4) 負担金交付金	209,884,714	238,067,215	△28,182,501	△11.8%
(6) 長期前受金戻入	92,425,709	76,571,855	15,853,854	20.7%
(7) その他医業外収益	22,862,014	27,843,310	△4,981,296	△17.9%
3 訪問看護事業収益	82,425,338	88,651,627	△6,226,289	△7.0%
(1) 訪問看護療養費収益	76,423,062	81,785,452	△5,362,390	△6.6%
(2) 利用料収益	6,002,276	6,866,175	△863,899	△12.6%
4 通所リハビリテーション事業収益	39,132,439	36,442,594	2,689,845	7.4%
(1) 通所リハビリテーション療養費収益	32,463,819	30,152,956	2,310,863	7.7%
(2) 利用料収益	6,668,620	6,289,638	378,982	6.0%
5 特別利益	41,540,319	43,068,733	△1,528,414	△3.5%
(2) 過年度損益修正益	0	5,100,000	△5,100,000	△100.0%
(3) 長期前受金戻入	38,282,322	37,968,733	313,589	0.8%
(4) その他特別利益	3,257,997	0	3,257,997	皆増
合 計	3,078,310,693	3,143,964,398	△65,653,705	△2.1%

## (3) 事業費用に関する事項

(単位:円)

科 目	本年度	前年度	増減額	増減率
1 医業費用	3,008,376,918	2,900,559,923	107,816,995	3.7%
(1) 給与費	1,946,869,274	1,835,579,728	111,289,546	6.1%
(2) 材料費	348,092,567	346,336,669	1,755,898	0.5%
(3) 経費	543,227,405	545,927,406	△2,700,001	△0.5%
(4) 減価償却費	154,733,261	160,451,645	△5,718,384	△3.6%
(5) 資産減耗費	1,509,400	1,542,756	△33,356	△2.2%
(6) 研究研修費	13,945,011	10,721,719	3,223,292	30.1%
2 医業外費用	107,497,451	110,651,215	△3,153,764	△2.9%
(1) 支払利息及び企業債取扱諸費	6,924,944	10,037,856	△3,112,912	△31.0%
(2) 長期前払消費税償却	13,777,021	12,808,088	968,933	7.6%
(5) 雑損失	86,795,486	87,805,271	△1,009,785	△1.2%
3 訪問看護事業費用	59,416,395	60,340,394	△923,999	△1.5%
(1) 給与費	57,048,660	57,980,659	△931,999	△1.6%
(2) 材料費	0	41,300	△41,300	皆減
(3) 経費	2,326,372	2,200,942	125,430	5.7%
(6) 研究研修費	41,363	117,493	△76,130	△64.8%
4 通所リハビリテーション事業費用	32,944,226	27,183,727	5,760,499	21.2%
(1) 給与費	30,014,701	24,309,327	5,705,374	23.5%
(2) 材料費	1,180,635	986,924	193,711	19.6%
(3) 経費	1,685,849	1,778,214	△92,365	△5.2%
(6) 研究研修費	63,041	109,262	△46,221	△42.3%
5 特別損失	1,893,752	5,237,120	△3,343,368	△63.8%
(4) 過年度損益修正損	450,000	579,000	△129,000	△22.3%
(5) その他特別損失	1,443,752	4,658,120	△3,214,368	△69.0%
合 計	3,210,128,742	3,103,972,379	106,156,363	3.4%

	本年度	前年度	増減額	増減率
経 常 損 益	△171,464,616	2,160,406	△173,625,022	△8036.7%
純 損 益	△131,818,049	39,992,019	△171,810,068	△429.6%

4 会 計

(1) 重要契約の要旨

契約年月日	契約金額(税込)	契約の内容	契約の相手方	備考
R6.8.9	96,912,200	2号館スプリンクラー 設備設置工事	大槻ポンプ工業(株) 官津営業所	
R7.1.22	43,318,000	全身用X線CT装置	(株)増田医科器械 京 丹後営業所	

(2) 企業債及び一時借入金の概況

ア 企業債

(単位:円)

借 入 先	前年度末残高	本年度借入額	本年度償還金	本年度末残高
財務省	820,484,786	215,600,000	187,316,924	848,767,862
(株)かんぽ生命保険	3,928,690	0	1,548,061	2,380,629
地方公共団体金融機構	26,702,473	0	5,075,238	21,627,235
(株)京都銀行	10,688,000	0	4,860,000	5,828,000
京都北都信用金庫	38,204,000	0	7,574,000	30,630,000
但馬信用金庫	3,900,000	0	1,950,000	1,950,000
合 計	903,907,949	215,600,000	208,324,223	911,183,726

イ 一時借入金

(単位:円)

借 入 先	前年度末残高	本年度借入額	本年度償還金	本年度末残高
京都府信用漁業協同組合連合会	0	410,000,000	0	410,000,000
(株)京都銀行	470,000,000	0	470,000,000	0
合 計	470,000,000	410,000,000	470,000,000	410,000,000

令和6年度京丹後市病院事業収益費用明細書

収 入

款	項	目	節	
1 弥栄病院事業収益	1 医業収益	1 入院収益	1 入院収益	
		2 外来収益	1 外来収益	
		3 他会計負担金	1 一般会計負担金	
		4 その他医業収益	1 室料差額収益	
			2 公衆衛生活動収益	
			3 医療相談収益	
			4 受託検査施設利用収益	
		2 医業外収益	1 受取利息配当金	1 預金利息
			3 補助金	2 府補助金
	3 その他補助金			

(単位:円)

金額	備	考
3,642,082,823		
2,962,473,248		
1,692,005,105		
1,692,005,105	医科収益(一般病床)	
804,390,268		
804,390,268	医科収益	
278,968,000		
278,968,000	一般会計繰入金	
187,109,875		
53,205,659	個室使用料収益	
33,387,296	保育園児健診収益	169,528
	小学校児童健診収益	780,560
	中学校生徒健診収益	339,789
	高等学校生徒健診収益	426,276
	嘱託医活動収益	5,354,552
	各種予防接種収益	25,798,403
	その他公衆衛生活動収益	518,188
13,434,375	人間ドック・脳ドック	11,893,443
	健康診断収益等	1,540,932
73,564,469	生活習慣病予防検診	44,400,857
	妊婦健診	14,175,060
	長寿・地域疫学講座共同研究	11,823,805
	その他受託検査料収益	3,164,747
13,518,076	文書料	9,627,533
	診療材料販売収益	1,003,952
	休日応急診療業務委託料	973,750
	在宅重症難病患者等入院受入体制整備事業委託料	755,568
	その他医業収益	1,157,273
555,748,131		
138,051		
138,051		
22,861,400		
17,139,400	院内保育事業運営費補助金	994,000
	地域医療確保研修・研究事業費補助金	2,500,000
	地域医療介護総合確保事業補助金(周産期医療ネットワーク基盤整備事業)	350,000
	新人看護職員研修事業費補助金	315,000
	産科医等確保支援事業費補助金	566,000
	中北部医師確保緊急対策事業費補助金	196,000
	地域医療介護総合確保事業費補助金(勤務環境改善)	11,900,000
	医療機関等物価高騰対策事業交付金	318,400
5,722,000	国保特別調整交付金(救急患者受入体制支援事業)	5,000,000
	国保特別調整交付金(医師等確保支援事業)	576,000

弥栄病院

款	項	目	節
		4 負担金交付金	
			1 一般会計繰入金
			2 負担金
		5 患者外給食収益	
			1 患者外給食収益
		6 長期前受金戻入	
			2 寄附金
			3 他会計負担金
			4 補助金
		7 その他医業外収益	
			3 その他医業外収益
	3 訪問看護事業収益		
		1 訪問看護療養費収益	
			1 訪問看護療養費収益
		2 利用料収益	
			1 利用料収益
	5 特別利益		
		3 長期前受金戻入	
			1 長期前受金戻入
		4 その他特別利益	
			1 その他特別利益
2 久美浜病院事業収益			
	1 医業収益		
		1 入院収益	
			1 入院収益

(単位:円)

金額	備考	
	在宅療養あんしん病院等支援事業補助金	130,000
	かかりつけ医等支援事業補助金	16,000
291,788,678		
288,192,000		
3,596,678	診療所等医師派遣負担金	
3,146,420		
3,146,420	職員給食収益	
215,972,136		
75,690	寄附金に係る収益化額	
169,682,678	一般会計繰入金(建設改良費分)に係る収益化額	6,302,927
	一般会計繰入金(企業債償還元金分)に係る収益化額	163,379,751
46,213,768	補助金に係る収益化額	
21,841,446		
21,841,446	テレビ等利用料収益	1,132,077
	病院施設利用料	6,228,952
	院内保育所保育料	618,972
	研修・実習等受入収益	1,498,323
	入院セット手数料	1,003,547
	看護学校講師謝金、会議参加謝金等	1,084,772
	自動車損害共済災害共済金	778,649
	消費税相当分等に係る収益化額	6,809,464
	行政財産使用料	170,477
	過年度分扶養手当等返還金	1,667,050
	その他雑収益	849,163
111,786,314		
104,481,514		
104,481,514	訪問看護療養費収益	53,821,097
	訪問看護介護給付費収益	50,660,417
7,304,800		
7,304,800		
12,075,130		
9,324,104		
9,324,104	過年度分の収益化可能枠に係る収益化額	
2,751,026		
2,751,026	寄附金	100,000
	過年度消費税相当分に係る収益化額	2,651,026
3,078,310,693		
2,564,426,478		
1,564,068,026		
1,564,068,026	医科収益(一般病床)	1,062,912,410
	医科収益(療養病床)	320,602,035
	歯科・歯科口腔外科収益(一般病床)	180,553,581

弥栄病院

款	項	目	節
		2 外来収益	
			2 外来収益
		3 他会計負担金	
			1 一般会計負担金
		4 その他医業収益	
			1 室料差額収益
			2 公衆衛生活動収益
			3 医療相談収益
			4 受託検査施設利用収益
			5 その他医業収益
	2 医業外収益		
		1 受取利息配当金	
			1 預金利息
		3 補助金	
			2 府補助金
			3 その他補助金
		4 負担金交付金	

(単位:円)

金額	備	考
697,479,883		
697,479,883	医科収益	562,261,849
	歯科・歯科口腔外科収益	135,218,034
234,519,000		
234,519,000	一般会計繰入金	
68,359,569		
10,178,750	個室使用料収益	
45,857,836	乳幼児健診収益	1,590,760
	保育園児検診収益	3,055
	嘱託医活動収益	13,672,668
	各種予防接種収益	30,320,930
	その他公衆衛生活動収益	270,423
1,170,781	人間ドック・脳ドック	978,847
	健康診断収益	191,934
1,063,888	受託人間ドック	929,769
	各種検診収益	134,119
10,088,314	文書料	6,660,213
	診療材料販売収益	27,645
	休日応急診療業務委託料	950,000
	介護認定審査会委員報酬	292,731
	その他医業収益	2,157,725
350,786,119		
116,582		
116,582		
25,497,100		
23,662,000	院内保育事業運営費補助金	1,900,000
	地域医療確保・研究事業補助金	2,000,000
	北部地域看護師等臨地実習支援事業補助金	44,000
	新人看護職員研修事業補助金	220,000
	小児救急医療体制強化支援事業費補助金	2,721,000
	勤務医の労働時間短縮に向けた体制整備事業補助金	13,566,000
	認可外保育施設における性被害防止対策に係る設備等支援事業費補助金	66,000
	中北部医師確保緊急対策事業費補助金	210,000
	医療機関等物価高騰対策事業交付金	272,000
	女性医師等就労支援事業補助金	2,663,000
1,835,100	国保特別調整交付金(救急受入体制支援事業)	1,006,000
	国保特別調整交付金(医師等の確保支援事業)	509,000
	在宅あんしん病院等支援事業補助金	130,000
	かかりつけ医等支援事業補助金	1,000
	国保特別調整交付金(代診医等の確保支援事業)	100,000
	京丹後市医療的ケア児者・重症心身障害者福祉サービス利用促進事業補助金	89,100
209,884,714		

久美浜病院

款	項	目	節
			1 一般会計繰入金
			2 負担金
		6 長期前受金戻入	
			3 他会計負担金
			4 補助金
		7 その他医業外収益	
			2 不用品売却収益
			3 その他医業外収益
	3 訪問看護事業収益		
		1 訪問看護療養費収益	
			1 訪問看護療養費収益
		2 利用料収益	
			1 利用料収益
	4 通所リハビリテーション事業収益		
		1 通所リハビリテーション事業収益	
			1 通所リハビリテーション療養費収益
		2 利用料収益	
			1 利用料収益
	5 特別利益		
		3 長期前受金戻入	
			1 長期前受金戻入
		4 その他特別利益	
			1 その他特別利益
合	計		

(単位:円)

金額	備	考
204,790,000		
5,094,714	診療所等医師派遣負担金	
92,425,709		
71,420,604	一般会計繰入金(企業債償還元金分)に係る収益化額	
21,005,105	補助金に係る収益化額	
22,862,014		
1,016,558	デンタル合金売却収益	
21,845,456	テレビ等利用料収益	1,194,174
	病院施設利用料	5,014,431
	院内保育所保育料	950,858
	研修実習等受入収益	1,338,202
	消費税相当分等に係る収益化額	3,802,882
	補助金消費税相当分に係る収益化分	1,713,628
	自動車使用料	242,074
	入院セット手数料収入	2,018,651
	短期入所事業介護報酬収入	1,673,614
	損害保険	10,250
	売店使用料	82,200
	自動販売機設置料	421,200
	在宅医療・療養サービス支援体制整備事業収益(訪問看護)	1,000,000
	その他雑収益	2,383,292
82,425,338		
76,423,062		
76,423,062	訪問看護療養費収益	36,432,163
	訪問看護介護給付費収益	39,990,899
6,002,276		
6,002,276		
39,132,439		
32,463,819		
32,463,819		
6,668,620		
6,668,620		
41,540,319		
38,282,322		
38,282,322	過年度分の収益化可能枠に係る収益化額	
3,257,997		
3,257,997		
6,720,393,516		

支 出

款	項	目	節
1 弥栄病院事業費用	1 医業費用	1 給与費	1 給料
			2 手当 (1) 医師手当 (2) 看護師手当 (3) 准看護師手当 (4) 医療技術員手当 (5) 事務員手当 (6) 会計年度任用職員手当
			3 賞与引当金繰入額
			4 報酬
			5 法定福利費
			6 法定福利費引当金繰入額
			7 退職手当組合負担金
			2 材料費
			1 薬品費
			2 診療材料費
		3 給食材料費	

(単位:円)

金額	備	考
4,197,994,303		
3,905,834,778		
2,374,964,023	(予算額 2,488,611千円)	
750,935,717	医師給 (年度末 13人)	100,596,773
	看護師給 (年度末 104人)	383,306,544
	准看護師給 (年度末 9人)	38,360,496
	医療技術員給 (年度末 54人)	188,973,984
	事務員給 (年度末 11人)	39,697,920
529,666,588	初任給調整手当	35,362,700
170,056,473	扶養手当	15,382,086
174,244,599	住居手当	5,264,100
17,421,099	通勤手当	12,457,132
88,034,066	特殊勤務手当	112,341,869
16,825,656	時間外勤務手当	30,976,004
63,084,695	休日勤務手当	6,024,850
	夜間勤務手当	13,322,163
	宿日直手当	8,264,650
	管理職手当	24,046,342
	管理職特別勤務手当	424,000
	期末手当	138,733,209
	勤勉手当	115,232,483
	児童手当	11,835,000
115,302,000	賞与引当金計上額	
601,685,728	特別診療、代診等臨時医師報酬	342,339,650
	会計年度任用職員報酬 (年度末 86人)	259,346,078
263,032,896	共済組合負担金	217,755,038
	厚生会負担金	4,403,126
	公務災害補償基金負担金	1,457,050
	共済組合追加負担金	9,700,956
	社会保険料	25,600,014
	雇用保険料	3,189,374
	労災保険料	927,338
21,609,000	法定福利費引当金計上額	
92,732,094	医師	10,868,949
	看護師	48,553,323
	准看護師	4,841,616
	医療技術員	23,899,902
	事務員	4,568,304
563,979,674		
224,219,147	内服薬、注射薬、輸血用血液等	
305,420,465	酸素ガス、手術材料、注射針、薬剤分包紙等診療材料購入費	
30,431,966	患者給食用主食、副食、調味料、原材料等購入費	

弥栄病院

款	項	目	節
			4 医療消耗備品費
		3 経費	
			2 報償費
			3 旅費交通費
			4 職員被服費
			5 消耗品費
			6 消耗備品費
			7 光熱水費
			8 燃料費
			9 食料費
			10 印刷製本費
			11 修繕費
			14 保険料
			15 賃借料
			16 通信運搬費

(単位:円)

金額	備	考
3,908,096	診療用器具、給食用器具等購入費	
537,916,573		
489,800	公認心理士等報償費	489,800
16,978,129	職員出張旅費	327,096
	特別診療等臨時医師旅費等	10,560,843
	会計年度任用職員費用弁償	6,090,190
399,745	診察衣等職員被服購入費	
14,908,522	事務用品、洗剤、電球、電池等購入費	
2,992,721	事務用、管理用具等で1年以上使用でき減価償却を要さない物品費	
70,010,631	電気代	60,475,273
	上下水道代	9,535,358
18,048,184	冷暖房給湯用燃料代	10,067,084
	ガス代	4,003,977
	公用車燃料代等	3,977,123
34,551		
1,921,681	諸用紙、伝票、処方箋、カルテ、諸帳簿、入院案内等印刷及び製本費	
37,428,951	建物設備修繕費	11,060,472
	医療器械修繕費	17,027,594
	公用車修繕費	2,637,088
	施設備品修繕費	3,207,587
	その他修繕費	3,496,210
7,209,810	医師等賠償保険料	3,141,990
	器械保険料	1,755,720
	建物火災保険料	407,683
	公用車自賠責保険料	186,820
	公用車任意保険料	323,417
	院内保育所児童保険料	146,180
	産科医療補償保険料	1,248,000
44,568,202	病院土地賃借料	3,007,242
	医師・看護師住宅借上料	2,772,000
	在宅酸素機器リース料	5,056,800
	人工呼吸器リース料	3,740,000
	検査機器リース料	582,000
	手術時使用機器等リース料	6,579,450
	機器管理システムリース料	600,000
	基準寝具・白衣等借上料	15,039,740
	新生児おむつ等リース料	723,768
	医師送迎用タクシー代	1,064,733
	有料道路通行料	3,882,495
	その他賃借料	1,519,974
4,575,494	電話料	2,115,668
	郵便料金、宅配代	1,339,720

款	項	目	節
			17 委託料
			18 諸会費
			19 貸倒引当金繰入額
			20 手数料

(単位:円)

金額	備考	
	その他通信運搬費	1,120,106
312,282,015	応援医師委託料	25,582,902
	長寿・地域疫学講座共同研究	34,727,273
	医療事務業務委託料	57,360,000
	給食業務委託料	32,140,000
	血液等検査業務委託料	21,099,642
	廃棄物処理委託料	8,223,820
	エックス線被爆測定委託料	922,800
	CT装置保守料	12,840,000
	放射線画像保管配信システム等保守料	540,000
	MRI装置保守料	2,400,000
	未収金対策業務委託料	1,450
	経営コンサルタント委託料	5,733,000
	消費税支援業務委託料	250,000
	施設設備管理委託料	6,862,180
	清掃業務委託料	36,812,000
	透析通信システム保守料	1,092,000
	院内情報機器保守料	1,960,290
	調剤管理システム保守料	1,589,000
	エレベーター保守料	5,322,000
	各種事務システム保守料	12,956,040
	公用車運転業務委託料	12,891,420
	眼科手術機器保守料	1,129,200
	血管撮影装置保守料	2,496,000
	病棟用ナースコール保守料	650,000
	周産期医療ネットワークシステム保守料	564,000
	診察衣等洗濯委託料	1,585,230
	院内保育所業務委託料	18,084,000
	検体検査システム保守料	1,480,920
	その他医療器械保守料	2,772,000
	その他委託料	2,214,848
1,807,950	京都府医師会費	616,000
	北丹医師会費	220,000
	全国国民健康保険診療施設協議会費	438,900
	全国自治体病院協議会費	169,450
	京都府保険医協会費	66,000
	京都府病院協会会費	80,000
	京都府自治体病院等開設者協議会会費	50,000
	その他諸会費	167,600
1,288,610		
2,277,909	振込手数料等	927,958
	クレジットカード決済手数料	581,200

款	項	目	節
			21 交際費
			22 雑費
		4 減価償却費	1 建物減価償却費
			2 構築物減価償却費
			3 器械備品減価償却費
			4 車両減価償却費
			6 リース資産減価償却費
		5 資産減耗費	2 固定資産除却費
		6 研究研修費	4 図書費
			5 旅費
			6 研究雑費
	2 医業外費用		
		1 支払利息及び企業債 取扱諸費	1 企業債利息
			3 一時借入金利息
		2 長期前払消費税償却	1 長期前払消費税償却
		3 患者外給食材料費	1 患者外給食材料費
		5 雑損失	1 雑損失
	3 訪問看護事業費用		
		1 給与費	1 給料
			2 手当
			(1) 看護師手当
			(2) 会計年度任用職員手当

(単位:円)

金額	備考	
	広告折込手数料	392,020
	車検代行手数料、廃家電手数料等	376,731
456,698	(予算額 1,000千円)	
	医師人事に係る交際費、慶弔費等	
236,970	公用車重量税等	
391,270,196		
233,843,608		
15,175,790		
136,692,579		
1,359,288		
4,198,931		
25,742,557		
25,742,557		
11,961,755		
3,307,082	医局、看護部門、技術部門等図書費	
3,435,040	医師学会、看護師、技術職員、事務職員等研究研修旅費	
5,219,633	医学研究資材、受講料等	
170,392,094		
31,152,922		
30,769,259	財務省(財政融資資金)	30,676,345
	地方公共団体金融機構	181
	市中金融機関	92,733
383,663		
31,732,740		
31,732,740		
1,570,910		
1,570,910		
105,935,522		
105,935,522	消費税雑損失処理分	105,935,522
120,567,431		
116,085,599	(予算額 118,400千円)	
49,682,704	看護師給 (年度末 12人)	
26,878,405		
24,068,956	扶養手当	1,778,000
2,809,449	通勤手当	970,916
	特殊勤務手当	1,079,540
	時間外勤務手当	3,063,596
	休日勤務手当	189,797
	管理職手当	915,330
	管理職特別勤務手当	12,000
	期末手当	9,180,831
	勤勉手当	7,768,395

弥栄病院

款	項	目	節
			3 賞与引当金繰入額
			4 報酬
			5 法定福利費
			6 法定福利費引当金繰入額
			7 退職手当組合負担金
		2 材料費	
			2 診療材料費
		3 経費	
			3 旅費交通費
			5 消耗品費
			6 消耗備品費
			8 燃料費
			10 印刷製本費
			11 修繕費
			14 保険料
			16 通信運搬費
			18 諸会費
			20 手数料
			22 雑費
		6 研究研修費	
			4 図書費
			5 旅費
			6 研究雑費
	5 特別損失		
		5 その他特別損失	
			1 その他特別損失
2 久美浜病院事業費用			
	1 医業費用		
		1 給与費	
			1 (給料)

(単位:円)

金額	備考	
	児童手当	1,920,000
7,419,000	賞与引当金計上額	
7,827,600	会計年度任用職員報酬 (年度末 3人)	
16,421,828	共済組合負担金	14,367,377
	厚生会負担金	289,989
	共済組合追加負担金	614,052
	公務災害補償基金負担金	84,631
	社会保険料	908,137
	雇用保険料	131,936
	労災保険料	25,706
1,489,000	法定福利費引当金計上額	
6,367,062	看護師	
44,700		
44,700		
4,301,952		
131,395	会計年度任用職員費用弁償	
29,187	事務用品等	
338,292	管理物品等購入費、デジタル機器購入代	
1,016,286	訪問看護車燃料代	
180,500	訪問看護記録書等印刷製本費	
837,830	訪問看護車維持等修繕費	
285,436	訪問看護事業者賠償責任保険料等	
1,123,990	電話料、郵便料金等	
60,000	京都府訪問看護ステーション協議会等会費	
251,436	公用車検査登録費用、口座振替手数料等	
47,600	公用車重量税等	
135,180		
18,400		
79,201		
37,579		
1,200,000		
1,200,000		
1,200,000	看護師等修学資金貸付金返還免除	1,200,000
3,210,128,742		
3,008,376,918		
1,946,869,274	(予算額 2,051,816千円)	
621,426,238	医師給 (年度末 17人)	123,258,831
	医師給 (会計年度任用職員) (年度末 4人)	33,128,566
	看護師給 (年度末 84人)	312,720,986
	准看護師給 (年度末 5人)	20,267,633
	医療技術員給 (年度末 26人)	99,790,022
	事務員給 (年度末 8人)	32,260,200

款	項	目	節
			2 (手当) (1) 医師手当 (2) 看護師手当 (3) 准看護師手当 (4) 医療技術員手当 (5) 事務員手当 (6) 会計年度任用職員手当
			3 賞与引当金繰入額
			4 報酬
			5 法定福利費
			6 法定福利費引当金繰入額
			7 退職手当組合負担金
		2 材料費	
			1 薬品費
			2 診療材料費
			3 給食材料費
			4 医療消耗備品費
		3 経費	
			2 報償費
			3 旅費交通費

(単位:円)

金額	備	考
542,428,444	初任給調整手当	42,711,600
211,503,487	扶養手当	13,624,862
163,337,984	住居手当	4,206,276
9,697,888	通勤手当	10,320,037
50,210,010	単身赴任手当	1,368,000
12,685,246	特殊勤務手当	117,812,426
94,993,829	時間外勤務手当	33,686,279
	休日勤務手当	4,816,778
	夜間勤務手当	11,246,023
	宿日直手当	9,715,000
	管理職手当	28,059,135
	管理職員特別勤務手当	300,000
	期末手当	140,727,914
	勤勉手当	114,974,114
	児童手当	8,860,000
92,190,000	賞与引当金計上額	
354,387,306	特別診療、代診等臨時医師報酬	64,246,546
	会計年度任用職員報酬 (年度末127人)	290,140,760
246,970,606	共済組合負担金	191,503,556
	厚生会負担金	3,318,386
	公務災害補償基金負担金	1,188,020
	共済組合追加負担金	8,081,244
	社会保険料	38,932,226
	雇用保険料	2,226,289
	労災保険料	1,720,885
17,208,000	法定福利費引当金計上額	
72,258,680	医師	14,009,021
	看護師	39,229,203
	准看護師	2,585,739
	医療技術員	13,001,703
	事務員	3,433,014
348,092,567		
135,201,785	内服薬、注射薬、輸血用血液等	
157,902,953	酸素ガス、手術材料、注射針、薬剤分包紙等診療材料購入費	
47,885,993	患者給食用主食、副食、調味料、原材料等購入費	
7,101,836	診療用器具、給食用器具等購入費	
543,227,405		
18,182	病院経営強化プラン有識者会議委員謝金ほか	
15,893,640	職員出張旅費	2,104,588
	特別診療等臨時医師旅費	4,357,427
	病院経営強化プラン有識者会議委員費用弁償等	796
	会計年度任用職員費用弁償	9,430,829

款	項	目	節
			4 職員被服費
			5 消耗品費
			6 消耗備品費
			7 光熱水費
			8 燃料費
			9 食料費
			10 印刷製本費
			11 修繕費
			14 保険料
			15 賃借料
			16 通信運搬費
			17 委託料

(単位:円)

金額	備	考
92,270	診察衣等職員被服購入費	
18,137,748	事務用品、洗剤、電球、電池等購入費	
1,627,080	事務用、管理用具等で1年以上使用でき減価償却を要さない物品費	
49,443,705	電気代	44,276,185
	上下水道代	5,167,520
29,970,084	冷暖房給湯用燃料代	26,488,580
	プロパンガス代	2,483,038
	公用車燃料代等	998,466
13,591		
1,027,599	諸用紙、入院案内等印刷及び製本費	
30,609,050	建物設備修繕費	217,000
	医療器械修繕費	12,728,524
	公用車修繕費	1,587,276
	その他修繕費	16,076,250
7,531,555	医師賠償保険料	3,050,120
	器械保険	3,484,730
	公用車任意保険料	379,330
	院内保育所児童保険料	68,080
	その他保険料	549,295
72,087,103	駐車場用地賃借料	756,000
	医師住宅借上料(10戸分)	10,779,543
	在宅酸素機器リース料	6,119,800
	人工呼吸器リース料	11,413,000
	その他器機リース	21,670,980
	基準寝具・白衣等借上料	19,637,921
	その他賃借料	1,709,859
3,537,327	電話料	1,923,458
	郵便料金、宅配代	1,180,612
	その他	433,257
306,325,334	応援医師委託料	35,395,115
	医療事務業務委託料	50,055,000
	血液等検査業務委託料	71,508,538
	廃棄物処理委託料	9,103,240
	エックス線被爆測定委託料	1,351,300
	CT装置保守料	9,000,000
	画像管理サーバー保守料	1,063,000
	MRI装置保守料	7,200,000
	未収金対策業務委託料	28,782
	経営コンサルタント委託料	3,473,000
	消費税支援業務委託料	250,000
	病院施設設備保守管理委託料	12,840,450
	視能訓練士・臨床工学技士業務委託料	218,182

款	項	目	節
			18 諸会費
			20 手数料
			21 交際費
			22 雑費
		4 減価償却費	
			1 建物減価償却費
			2 構築物減価償却費
			3 器械備品減価償却費
			4 車両減価償却費
			8 無形固定資産減価償却費
		5 資産減耗費	
			2 固定資産除却費
		6 研究研修費	
			3 謝金
			4 図書費
			5 旅費
			6 研究雑費
	2 医業外費用		
		1 支払利息及び企業債 取扱諸費	
			1 企業債利息

(単位:円)

金額	備考	
	MRI・CT画像読影診断委託料	13,158,300
	歯科技工委託料	5,330,347
	宿直・清掃・洗濯・食事介助、給食、運転業務委託料	36,694,047
	電気保安業務委託料	1,080,000
	浄化槽管理業務委託料	3,180,000
	血管造影装置保守料	8,100,000
	その他医療機器保守料	9,679,345
	電子カルテシステム保守料	10,236,000
	各種システム保守料	6,906,392
	情報システム運用管理支援業務	8,400,000
	その他委託料	2,074,296
3,205,300	京都府医師会費	336,000
	京都府歯科医師会費	54,000
	北丹医師会費	328,500
	全国自治体病院協議会費	153,500
	全国国民健康保険診療施設協議会費	347,000
	京都府保険医協会費	66,000
	その他諸会費	1,920,300
2,518,433	ごみ処分手数料	1,166,200
	振込手数料等	137,037
	クレジットカード決済手数料	499,377
	広告折込手数料	339,517
	車検代行手数料、廃家電手数料等	376,302
794,755	(予算額 1,000千円)	
	医師人事に係る交際費、慶弔費等	
394,649	公用車重量税等	
154,733,261		
54,735,758		
1,410,323		
97,225,028		
1,223,105		
139,047		
1,509,400		
1,509,400		
13,945,011		
82,396	講師謝礼金	
2,281,475	医局、看護部門、技術部門等図書費	
4,620,343	医師学会、看護師、技術職員、事務職員等研究研修旅費	
6,960,797	医学研究資材、受講料等	
107,497,451		
6,924,944		
6,437,772	財務省(財政融資資金)	6,068,729

款	項	目	節
			3 一時借入金利息
		2 長期前払消費税償却	
			1 長期前払消費税償却
		5 雑損失	
			1 雑損失
	3 訪問看護事業費用		
		1 給与費	
			1 給料
			2 手当 (1) 看護師手当 (2) 会計年度任用職員手当
			3 賞与引当金繰入額
			4 報酬
			5 法定福利費
			6 法定福利費引当金繰入額
			7 退職手当組合負担金
		3 経費	
			3 旅費交通費
			8 燃料費
			11 修繕費
			14 保険料
			15 賃借料
			16 通信運搬費
			17 委託料
			18 諸会費
			20 手数料
			22 雑費
		6 研究研修費	
			4 図書費
			5 旅費

(単位:円)

金額	備考	
	株式会社かんぽ生命保険(旧簡保資金)	70,871
	地方公共団体金融機構	167,514
	市中金融機関	130,658
487,172		
13,777,021		
13,777,021		
86,795,486		
86,795,486	消費税雑損失処理分	86,795,486
59,416,395		
57,048,660	(予算額 64,484千円)	
23,071,485	看護師給 (年度末 6人)	
14,320,044	扶養手当	720,000
11,811,696	通勤手当	543,288
2,508,348	特殊勤務手当	418,180
	時間外勤務手当	3,591,927
	休日勤務手当	191,629
	管理職手当	446,970
	管理職特別勤務手当	16,000
	期末手当	5,130,977
	勤勉手当	3,261,073
3,189,000	賞与引当金計上額	
7,014,220	会計年度任用職員報酬 (年度末3人)	
6,241,816	共済組合負担金	6,062,500
	厚生会負担金	133,197
	公務災害補償基金負担金	46,119
634,000	法定福利費引当金計上額	
2,578,095	看護師	
2,326,372		
17,538	職員旅費交通費	
145,641	会計年度任用職員費用弁償	
991,744	訪問看護車燃料代	
472,677	訪問看護自動車維持等修繕費	
52,620	訪問看護自動車賠償責任保険料等	
2,900		
408,229	電話料、郵便料金等	
17,273		
50,000	京都府訪問看護ステーション協議会等会費	
145,950	口座振替手数料	
21,800		
41,363		
24,636		
1,546		

款	項	目	節
			6 研究雑費
	4 通所リハビリテーション事業費用	1 給与費	
			1 給料
			2 手当 (1) 看護師手当 (2) 会計年度任用職員手当
			3 賞与引当金繰入額
			4 報酬
			5 法定福利費
			6 法定福利費引当金繰入額
			7 退職手当組合負担金
		2 材料費	
			3 給食材料費
		3 経費	
			3 旅費交通費
			5 消耗品費
			8 燃料費
			11 修繕費
			16 通信運搬費
			20 手数料
		6 研究研修費	
			4 図書費
	5 特別損失		
		4 過年度損益修正損	
			1 過年度損益修正損
		5 その他特別損失	
			1 その他特別損失
合	計		

(単位:円)

金額	備	考
15,181		
32,944,226		
30,014,701	(予算額 33,443千円)	
4,597,302	看護師(年度末 1人)	
6,952,759	通勤手当	72,000
1,840,519	管理職手当	446,340
5,112,240	管理職特別勤務手当	12,000
	期末手当	4,979,031
	勤勉手当	1,443,388
675,000	賞与引当金計上額	
15,820,906	会計年度任用職員報酬(年度末 7人)	
1,252,492	共済組合負担金	1,218,446
	厚生会負担金	26,562
	公務災害補償基金負担金	7,484
136,000	法定福利費引当金計上額	
580,242	看護師	
1,180,635		
1,180,635	給食材料購入費	
1,685,849		
579,116	会計年度任用職員費用弁償	
230,953	事務用品、洗剤等購入費	
648,154	送迎用自動車燃料費代	
168,100	自動車等修繕費	
3,366	携帯電話料金	
56,160	口座振替手数料	
63,041		
63,041		
1,893,752		
450,000		
450,000	過年度損益修正損	450,000
1,443,752		
1,443,752	源泉徴収税支払分(過年度分)	46,352
	医師住宅貸与に係る家賃相当額所得税納付分(過年度分)に係る延滞税等	197,400
	看護師等修学資金貸付金返還免除	1,200,000
7,408,123,045		

令和6年度京丹後市病院事業資本的收入支出明細書

収 入

款	項	目	節	
1 弥栄病院資本的收入	1 企業債	1 企業債	1 企業債	
			1 企業債	
			1 企業債	
	5 他会計負担金	2 他会計負担金		1 一般会計繰入金
				1 一般会計繰入金
				1 一般会計繰入金
	6 補助金	2 府補助金		1 府補助金
				1 府補助金
		3 国保会計補助金		1 国保会計補助金
		4 その他補助金		1 その他補助金
		4 その他補助金		1 その他補助金
	9 長期貸付金返還金	1 一般貸付金返還金		1 一般貸付金返還金
				1 一般貸付金返還金
1 一般貸付金返還金				
2 久美浜病院資本的收入	1 企業債	1 企業債	1 企業債	
			1 企業債	
			1 企業債	
	5 他会計負担金	2 他会計負担金		1 一般会計繰入金
				1 一般会計繰入金
				1 一般会計繰入金
	6 補助金	2 府補助金		1 府補助金
				1 府補助金
		3 国保会計補助金		1 国保会計補助金
		4 その他補助金		1 その他補助金
		4 その他補助金		1 その他補助金
	9 長期貸付金返還金	1 一般貸付金返還金		1 一般貸付金返還金
				1 一般貸付金返還金
1 一般貸付金返還金				
合 計				

(単位:円)

金額	備	考
744,291,000		
490,700,000		
490,700,000		
490,700,000		
201,268,000		
201,268,000		
201,268,000		
50,573,000		
45,315,000		
45,315,000	医療施設等設備整備費補助金(へき地医療拠点病院設備整備事業)	6,198,000
	医療施設等施設整備費補助金(スプリンクラー設備整備事業)	31,333,000
	地域医療介護総合確保事業費補助金(勤務環境改善)	7,784,000
4,400,000		
4,400,000	国保調整交付金(医療機器整備事業補助金)	4,400,000
858,000		
858,000	オンライン資格確認導入補助金(訪問看護)	
1,750,000		
1,750,000		
1,750,000	看護師等修学資金貸付金返還金	
365,781,000		
195,600,000		
195,600,000		
195,600,000		
147,632,000		
147,632,000		
147,632,000		
20,799,000		
14,620,000		
14,620,000	医療施設等設備整備費補助金(へき地医療拠点病院設備整備事業)	14,054,000
	在宅医療推進基盤整備事業補助金	566,000
5,750,000	国保調整交付金(医療機器整備事業補助金)	2,750,000
	国保調整交付金(療養環境改善補助金)	3,000,000
429,000		
429,000	オンライン資格確認導入補助金(訪問看護)	
1,750,000		
1,750,000		
1,750,000	看護師等修学資金貸付金返還金	
1,110,072,000		

支 出

款	項	目	節	
1 弥栄病院資本の支出	1 建設改良費	2 建物設備整備費	1 工事請負費	
			2 委託費	
		4 器械及び備品購入費	1 器械及び備品購入費	
			2 委託費	
		5 車両購入費	1 車両購入費	
			6 リース債務支払額	1 リース債務支払額
	2 企業債償還金	1 企業債償還金	1 企業債償還金	
	5 長期貸付金	1 一般貸付金	1 一般貸付金	
	2 久美浜病院資本の支出	1 建設改良費	2 建物設備整備費	1 工事請負費
				2 委託費
			4 器械及び備品購入費	1 器械及び備品購入費
2 企業債償還金		1 企業債償還金	1 企業債償還金	
5 長期貸付金		1 一般貸付金	1 一般貸付金	
合 計				

(単位:円)

金額	備	考
884,796,829		
543,806,230		
107,253,300		
101,145,000	B棟自動消火装置設置工事等	
6,108,300	B棟自動消火装置設置工事監理業務等	
432,654,530		
432,324,530	医療器械等購入費	
330,000	訪問看護オンライン資格確認・請求対応業務	
2,090,000		
2,090,000	訪問リハビリ車両等購入費	
1,808,400		
1,808,400	糖尿病検査項目分析装置リース債務	
334,510,599		
334,510,599		
334,510,599	財務省(財政融資資金)	315,274,234
	地方公共団体金融機構	12,150,365
	市中金融機関	7,086,000
6,480,000		
6,480,000		
6,480,000	看護師等修学資金貸付金	
432,089,423		
217,285,200		
100,020,800		
96,912,200	2号館自動消火装置設置工事	
3,108,600	2号館自動消火装置設置工事監理業務	
117,264,400		
117,264,400	医療器械等購入費	
208,324,223		
208,324,223		
208,324,223	財務省(財政融資資金)	187,316,924
	(株)かんぼ生命保険(旧簡保資金)	1,548,061
	地方公共団体金融機構	5,075,238
	市中金融機関	14,384,000
6,480,000		
6,480,000		
6,480,000	看護師等修学資金貸付金	
1,316,886,252		

令和6年度京丹後市病院事業固定資産明細書

1 有形固定資産明細書

資産の種類	病 院 別	年度当初現在高	当年度増加額	当年度減少額
土地	弥栄病院	101,998,426	0	0
	久美浜病院	409,890,226	0	0
	計	511,888,652	0	0
建物	弥栄病院	6,704,264,335	97,295,000	0
	久美浜病院	3,534,116,005	93,666,000	0
	計	10,238,380,340	190,961,000	0
構築物	弥栄病院	307,017,280	0	0
	久美浜病院	294,630,560	0	0
	計	601,647,840	0	0
器械及び備品	弥栄病院	3,350,080,480	393,322,300	334,436,571
	久美浜病院	1,820,711,054	108,342,800	32,376,800
	計	5,170,791,534	501,665,100	366,813,371
車両	弥栄病院	36,174,835	1,900,000	0
	久美浜病院	28,017,154	0	0
	計	64,191,989	1,900,000	0
リース資産	弥栄病院	53,410,300	0	1,644,000
	久美浜病院	0	0	0
	計	53,410,300	0	1,644,000
その他有形固定資産	弥栄病院	0	0	0
	久美浜病院	0	0	0
	計	0	0	0
建設仮勘定	弥栄病院	2,342,000	2,550,000	2,342,000
	久美浜病院	0	0	0
	計	2,342,000	2,550,000	2,342,000
合 計	弥栄病院	10,555,287,656	495,067,300	338,422,571
	久美浜病院	6,087,364,999	202,008,800	32,376,800
	計	16,642,652,655	697,076,100	370,799,371

(単位：円)

年度末現在高	減 価 償 却 累 計 額			年度末償却 未 済 高
	当年度増加額	当年度減少額	累 計	
101,998,426	0	0	0	101,998,426
409,890,226	0	0	0	409,890,226
511,888,652	0	0	0	511,888,652
6,801,559,335	233,843,608	0	2,742,721,852	4,058,837,483
3,627,782,005	54,735,758	0	2,766,962,931	860,819,074
10,429,341,340	288,579,366	0	5,509,684,783	4,919,656,557
307,017,280	15,175,790	0	141,517,110	165,500,170
294,630,560	1,410,323	0	272,195,653	22,434,907
601,647,840	16,586,113	0	413,712,763	187,935,077
3,408,966,209	136,692,579	308,694,014	2,415,420,316	993,545,893
1,896,677,054	97,225,028	28,678,600	1,392,245,618	504,431,436
5,305,643,263	233,917,607	337,372,614	3,807,665,934	1,497,977,329
38,074,835	1,359,288	0	30,666,198	7,408,637
28,017,154	1,223,105	0	25,805,194	2,211,960
66,091,989	2,582,393	0	56,471,392	9,620,597
51,766,300	2,554,931	0	48,890,850	2,875,450
0	0	0	0	0
51,766,300	2,554,931	0	48,890,850	2,875,450
0	0	0	0	0
0	0	0	0	0
0	0	0	0	0
2,550,000	0	0	0	2,550,000
0	0	0	0	0
2,550,000	0	0	0	2,550,000
10,711,932,385	389,626,196	308,694,014	5,379,216,326	5,332,716,059
6,256,996,999	154,594,214	28,678,600	4,457,209,396	1,799,787,603
16,968,929,384	544,220,410	337,372,614	9,836,425,722	7,132,503,662

2 無形固定資産明細書

資産の種類	病 院 別	年度当初現在高	当年度増加額	当年度減少額
電話加入権	弥栄病院	522,700	0	0
	久美浜病院	0	0	0
	計	522,700	0	0
下水道利用権	弥栄病院	0	0	0
	久美浜病院	2,516,271	0	0
	計	2,516,271	0	0
合 計	弥栄病院	522,700	0	0
	久美浜病院	2,516,271	0	0
	計	3,038,971	0	0

3 投資明細書

資産の種類	病 院 別	年度当初現在高	当年度増加額	当年度減少額
長期貸付金	弥栄病院	32,440,000	6,480,000	2,950,000
	久美浜病院	32,440,000	6,480,000	2,950,000
	計	64,880,000	12,960,000	5,900,000

(単位：円)

年度末現在高	減 価 償 却 累 計 額			年度末償却 未 済 高
	当年度増加額	当年度減少額	累 計	
522,700	0	0	0	522,700
0	0	0	0	0
522,700	0	0	0	522,700
0	0	0	0	0
2,516,271	139,047	0	1,807,620	708,651
2,516,271	139,047	0	1,807,620	708,651
522,700	0	0	0	522,700
2,516,271	139,047	0	1,807,620	708,651
3,038,971	139,047	0	1,807,620	1,231,351

年度末現在高
35,970,000
35,970,000
71,940,000

令和6年度京丹後市病院事業企業債明細書

種 類 (用 途)		発行年月日	発行総額	償 還 高		
				当年度償還高	償還高累計	
建設改良等の財源に充てるための企業の債	弥栄の病院	6号館建築	平成11. 3. 25	649,000,000	30,336,754	521,112,192
		療養型病棟増築	平成12. 3. 27	578,000,000	26,304,155	438,332,747
		改築整備工事	平成27. 3. 25	5,200,000	245,713	1,204,419
		改築整備工事	平成28. 7. 26	214,500,000	8,502,925	33,960,754
		改築整備工事	平成29. 8. 4	989,600,000	37,247,387	111,076,042
		過疎地域自立促進特別事業	平成30. 3. 26	4,200,000	524,896	2,624,478
		改築整備工事	平成30. 8. 7	2,771,900,000	104,881,674	209,240,900
		改築整備工事	平成31. 3. 25	820,400,000	30,887,229	30,887,229
		過疎地域自立促進特別事業	平成31. 3. 25	10,700,000	1,336,949	5,347,796
		医療器械購入	令和 2. 3. 25	48,700,000	12,175,365	48,700,000
		過疎地域自立促進特別事業	令和 2. 3. 25	11,500,000	1,437,500	4,312,500
		医療器械購入	令和 2. 3. 26	48,600,000	12,150,365	48,600,000
		医療器械購入	令和 3. 3. 25	32,400,000	8,100,121	24,299,635
		医療器械購入	令和 3. 3. 25	32,200,000	8,050,121	24,149,638
		過疎地域自立促進特別事業	令和 3. 3. 25	11,300,000	1,411,087	2,821,610
		改築整備工事	令和 4. 3. 25	1,600,000	198,604	198,604
		改築整備工事	令和 4. 3. 25	1,600,000	198,604	198,604
		過疎地域自立促進特別事業	令和 4. 3. 25	13,500,000	1,675,718	1,675,718
		医療器械購入	令和 5. 3. 27	49,500,000	12,337,918	12,337,918
		医療器械購入	令和 5. 3. 27	49,500,000	12,337,918	12,337,918
	改築整備工事	令和 5. 3. 27	41,500,000	0	0	
	改築整備工事	令和 5. 3. 27	41,500,000	0	0	
	医療器械購入	令和 5. 3. 27	38,800,000	9,670,934	9,670,934	
	医療器械購入	令和 5. 3. 27	37,200,000	9,272,132	9,272,132	
	過疎地域自立促進特別事業	令和 5. 3. 27	9,200,000	0	0	
	改築整備工事	令和 6. 3. 25	1,300,000	0	0	
	改築整備工事	令和 6. 3. 25	1,200,000	0	0	
	医療器械購入	令和 6. 3. 25	85,600,000	0	0	
	医療器械購入	令和 6. 3. 25	77,300,000	0	0	
	過疎地域自立促進特別事業	令和 6. 3. 25	2,400,000	0	0	
	改築整備工事	令和 7. 3. 25	37,900,000	0	0	
	改築整備工事	令和 7. 3. 25	37,900,000	0	0	
	医療器械購入	令和 7. 3. 25	320,100,000	0	0	
医療器械購入	令和 7. 3. 25	93,000,000	0	0		
過疎地域自立促進特別事業	令和 7. 3. 25	1,800,000	0	0		
小 計			7,170,600,000	329,284,069	1,552,361,768	
久美浜病院	病院改修工事	平成 7. 3. 27	121,400,000	7,984,336	121,400,000	
	病院増築(療養病棟)	平成12. 3. 27	827,900,000	37,676,834	627,847,202	
	病院改修工事	平成13. 3. 26	10,600,000	463,477	7,658,532	
	病院改修工事	平成14. 3. 27	28,700,000	1,548,061	26,319,371	
	病院改修工事	平成15. 3. 28	43,200,000	1,987,783	30,760,678	
	医療器械・施設改修	平成25. 3. 25	90,700,000	10,320,964	90,700,000	

(単位：円)

未償還残高	利率 (年)	償還終期	備考
127,887,808	2.100%	令和11. 3. 1	財務省 (財政融資資金)
139,667,253	2.000%	令和12. 3. 1	財務省 (財政融資資金)
3,995,581	1.000%	令和22. 3. 1	財務省 (財政融資資金)
180,539,246	0.100%	令和28. 3. 25	財務省 (財政融資資金)
878,523,958	0.600%	令和29. 3. 25	財務省 (財政融資資金)
1,575,522	0.350%	令和10. 3. 15	京都北都信用金庫【過疎債】
2,562,659,100	0.500%	令和30. 3. 25	財務省 (財政融資資金)
789,512,771	0.500%	令和31. 3. 1	財務省 (財政融資資金)
5,352,204	0.250%	令和11. 3. 15	京都北都信用金庫【過疎債】
0	0.002%	令和 7. 3. 1	財務省 (財政融資資金)
7,187,500	0.250%	令和12. 3. 15	京都北都信用金庫【過疎債】
0	0.002%	令和 7. 3. 20	地方公共団体金融機構 【過疎債】
8,100,365	0.003%	令和 8. 3. 1	財務省 (財政融資資金)
8,050,362	0.003%	令和 8. 3. 1	財務省 (財政融資資金)【過疎債】
8,478,390	0.040%	令和13. 3. 1	財務省 (財政融資資金)【過疎債】
1,401,396	0.200%	令和14. 3. 1	財務省 (財政融資資金)
1,401,396	0.200%	令和14. 3. 1	財務省 (財政融資資金)【過疎債】
11,824,282	0.200%	令和14. 3. 1	財務省 (財政融資資金)【過疎債】
37,162,082	0.200%	令和10. 3. 1	財務省 (財政融資資金)
37,162,082	0.200%	令和10. 3. 1	財務省 (財政融資資金)【過疎債】
41,500,000	0.400%	令和15. 3. 1	財務省 (財政融資資金)
41,500,000	0.400%	令和15. 3. 1	財務省 (財政融資資金)【過疎債】
29,129,066	0.200%	令和10. 3. 1	財務省 (財政融資資金)
27,927,868	0.200%	令和10. 3. 1	財務省 (財政融資資金)【過疎債】
9,200,000	0.400%	令和15. 3. 1	財務省 (財政融資資金)【過疎債】
1,300,000	0.400%	令和14. 3. 1	財務省 (財政融資資金)
1,200,000	0.400%	令和14. 3. 1	財務省 (財政融資資金)【過疎債】
85,600,000	0.300%	令和11. 3. 1	財務省 (財政融資資金)
77,300,000	0.300%	令和11. 3. 1	財務省 (財政融資資金)【過疎債】
2,400,000	0.500%	令和16. 3. 1	財務省 (財政融資資金)【過疎債】
37,900,000	1.100%	令和15. 3. 1	財務省 (財政融資資金)
37,900,000	1.100%	令和15. 3. 1	財務省 (財政融資資金)【過疎債】
320,100,000	1.000%	令和12. 3. 1	財務省 (財政融資資金)
93,000,000	1.000%	令和12. 3. 1	財務省 (財政融資資金)【過疎債】
1,800,000	0.500%	令和17. 3. 1	財務省 (財政融資資金)【過疎債】
5,618,238,232			
0	4.650%	令和 7. 3. 31	財務省 (財政融資資金)
200,052,798	2.000%	令和12. 3. 1	財務省 (財政融資資金)
2,941,468	1.600%	令和13. 3. 1	財務省 (財政融資資金)
2,380,629	2.000%	令和 8. 9. 30	㈱かんぽ生命保険 (旧簡保資金)
12,439,322	1.200%	令和13. 3. 20	地方公共団体金融機構
0	0.600%	令和 7. 3. 1	財務省 (財政融資資金)【過疎債】

		種 類 (用 途)	発行年月日	発行総額	償 還 高	
					当年度償還高	償還高累計
建設改良等の財源に充てるための企業債	久	医療器械・施設改修	平成26. 3. 25	86,000,000	9,698,981	76, 252, 463
		医療器械・施設整備	平成27. 3. 25	54,200,000	6,058,256	42, 028, 869
		施設整備	平成27. 3. 25	38,700,000	4,871,413	38, 700, 000
		施設整備	平成28. 3. 25	38,500,000	1,816,620	14, 381, 617
		医療器械・施設整備	平成28. 3. 25	63,000,000	5,738,707	45, 749, 415
		医療器械	令和 2. 3. 25	22,300,000	5,575,168	22, 300, 000
		医療器械・施設整備	令和 2. 3. 25	17,200,000	4,300,129	17, 200, 000
	美	施設整備	令和 2. 3. 25	14,800,000	1,849,915	5, 549, 581
		医療器械・施設整備	令和 2. 3. 26	8,800,000	1,099,951	3, 299, 755
		施設整備	令和 2. 3. 26	5,000,000	1,250,038	5, 000, 000
		施設整備	令和 2. 3. 26	5,900,000	737,467	2, 212, 335
		医療器械	令和 3. 3. 25	15,500,000	3,875,058	11, 624, 825
		医療器械	令和 3. 3. 25	3,100,000	775,012	2, 324, 966
		医療器械	令和 3. 3. 25	12,400,000	3,100,046	9, 299, 859
		医療器械	令和 4. 3. 25	33,300,000	8,323,751	16, 645, 005
		医療器械	令和 4. 3. 25	33,200,000	8,298,755	16, 595, 021
		医療器械	令和 5. 3. 27	123,600,000	30,807,408	30, 807, 408
	浜	医療器械	令和 5. 3. 27	123,700,000	30,832,333	30, 832, 333
		施設整備	令和 6. 3. 25	1,500,000	0	0
		施設整備	令和 6. 3. 25	1,500,000	0	0
		医療器械	令和 6. 3. 25	24,500,000	0	0
		医療器械	令和 6. 3. 25	24,700,000	0	0
		施設整備	令和 7. 3. 25	50,000,000	0	0
		施設整備	令和 7. 3. 25	50,000,000	0	0
		医療機械	令和 7. 3. 25	86,300,000	0	0
		医療機械	令和 7. 3. 25	9,300,000	0	0
		小 計		1,507,900,000	188,990,463	1,200,609,468
合 計			8,678,500,000	518,274,532	2,752,971,236	

		種 類 (用 途)	発行年月日	発行総額	償 還 高	
					当年度償還高	償還高累計
その他の企業債	弥	過疎地域自立促進特別事業	平成30. 3. 26	15,900,000	1,987,104	9,935,522
		過疎地域自立促進特別事業	平成31. 3. 25	8,700,000	1,087,051	4,348,204
		過疎地域自立促進特別事業	令和 2. 3. 25	5,700,000	712,500	2,137,500
		過疎地域自立促進特別事業	令和 4. 3. 25	11,600,000	1,439,875	1,439,875
	栄	過疎地域持続的発展特別事業	令和 5. 3. 27	14,000,000	0	0
		過疎地域持続的発展特別事業	令和 6. 3. 25	20,000,000	0	0
		過疎地域持続的発展特別事業	令和 7. 3. 25	18,200,000	0	0
		小 計		94,100,000	5,226,530	17,861,101

(単位：円)

未償還残高	利率 (年)	償還終期	備 考
9,747,537	0.500%	令和 8. 3. 1	財務省 (財政融資資金) 【過疎債】
12,171,131	0.300%	令和 9. 3. 1	財務省 (財政融資資金) 【過疎債】
0	0.200%	令和 7. 3. 1	財務省 (財政融資資金)
24,118,383	0.200%	令和20. 3. 1	財務省 (財政融資資金)
17,250,585	0.300%	令和10. 3. 1	財務省 (財政融資資金) 【過疎債】
0	0.002%	令和 7. 3. 1	財務省 (財政融資資金)
0	0.002%	令和 7. 3. 1	財務省 (財政融資資金) 【過疎債】
9,250,419	0.003%	令和12. 3. 1	財務省 (財政融資資金)
5,500,245	0.003%	令和12. 3. 20	地方公共団体金融機構 【過疎債】
0	0.002%	令和 7. 3. 20	地方公共団体金融機構 【過疎債】
3,687,665	0.003%	令和12. 3. 20	地方公共団体金融機構 【過疎債】
3,875,175	0.003%	令和 8. 3. 1	財務省 (財政融資資金) 【過疎債】
775,034	0.003%	令和 8. 3. 1	財務省 (財政融資資金)
3,100,141	0.003%	令和 8. 3. 1	財務省 (財政融資資金)
16,654,995	0.003%	令和 9. 3. 1	財務省 (財政融資資金)
16,604,979	0.003%	令和 9. 3. 1	財務省 (財政融資資金) 【過疎債】
92,792,592	0.200%	令和 10. 3. 1	財務省 (財政融資資金) 【過疎債】
92,867,667	0.200%	令和 10. 3. 1	財務省 (財政融資資金)
1,500,000	0.400%	令和 14. 3. 1	財務省 (財政融資資金) 【過疎債】
1,500,000	0.400%	令和 14. 3. 1	財務省 (財政融資資金)
24,500,000	0.300%	令和 11. 3. 1	財務省 (財政融資資金) 【過疎債】
24,700,000	0.300%	令和 11. 3. 1	財務省 (財政融資資金)
50,000,000	1.100%	令和15. 3. 1	財務省 (財政融資資金)
50,000,000	1.100%	令和15. 3. 1	財務省 (財政融資資金) 【過疎債】
86,300,000	1.000%	令和12. 3. 1	財務省 (財政融資資金)
9,300,000	1.000%	令和12. 3. 1	財務省 (財政融資資金) 【過疎債】
774,010,765			
6,392,248,997			

(単位：円)

未償還残高	利率 (年)	償還終期	備 考
5,964,478	0.350%	令和10. 3. 15	京都北都信用金庫
4,351,796	0.250%	令和11. 3. 15	京都北都信用金庫
3,562,500	0.250%	令和12. 3. 15	京都北都信用金庫
10,160,125	0.200%	令和14. 3. 1	財務省 (財政融資資金)
14,000,000	0.400%	令和15. 3. 1	財務省 (財政融資資金)
20,000,000	0.500%	令和16. 3. 1	財務省 (財政融資資金)
18,200,000	1.200%	令和17. 3. 1	財務省 (財政融資資金)
76,238,899			

		種 類 (用 途)	発行年月日	発行総額	償 還 高	
					当年度償還高	償還高累計
そ の 他 の 企 業 債	久 美 浜 病 院	過疎地域自立促進特別事業	平成27. 3. 25	15,500,000	1,948,000	15,500,000
		過疎地域自立促進特別事業	平成28. 3. 25	15,600,000	1,950,000	13,650,000
		過疎地域自立促進特別事業	平成29. 3. 24	23,300,000	2,912,000	17,472,000
		過疎地域自立促進特別事業	平成30. 3. 26	17,400,000	2,174,000	10,870,000
		過疎地域自立促進特別事業	平成31. 3. 25	23,200,000	2,900,000	11,600,000
		過疎地域自立促進特別事業	令和 2. 3. 25	20,000,000	2,500,000	7,500,000
		過疎地域自立促進特別事業	令和 3. 3. 25	12,700,000	1,585,913	3,171,192
		過疎地域自立促進特別事業	令和 4. 3. 25	27,100,000	3,363,847	3,363,847
		過疎地域持続的発展特別事業	令和 5. 3. 27	23,200,000	0	0
		過疎地域持続的発展特別事業	令和 6. 3. 25	22,300,000	0	0
		過疎地域持続的発展特別事業	令和 7. 3. 25	20,000,000	0	0
		小 計		200,300,000	19,333,760	79,763,192
		合 計		294,400,000	24,560,290	97,624,293

(単位：円)

未償還残高	利率 (年)	償還終期	備 考
0	0.474%	令和 7. 3. 15	㈱京都銀行
1,950,000	0.250%	令和 8. 3. 15	但馬信用金庫
5,828,000	0.200%	令和 9. 3. 15	㈱京都銀行
6,530,000	0.350%	令和10. 3. 15	京都北都信用金庫
11,600,000	0.350%	令和11. 3. 15	京都北都信用金庫
12,500,000	0.250%	令和12. 3. 15	京都北都信用金庫
9,528,808	0.040%	令和13. 3. 1	財務省 (財政融資資金)
23,736,153	0.200%	令和14. 3. 1	財務省 (財政融資資金)
23,200,000	0.400%	令和15. 3. 1	財務省 (財政融資資金)
22,300,000	0.500%	令和16. 3. 1	財務省 (財政融資資金)
20,000,000	1.200%	令和17. 3. 1	財務省 (財政融資資金)
137,172,961			
213,411,860			

令和6年度京丹後市病院事業財産に関する調書

1 公有財産

(1) 土地及び建物

区 分			土 地			建 造		
			前年度末	増減分	現 在 (R6.3.31)	木		
						前年度末	増減分	現 在 (R6.3.31)
行政 財産	弥栄病院	病院施設	10,570.06	0.00	10,570.06	1,829.31	0.00	1,829.31
	久美浜病院	病院施設	19,420.76	0.00	19,420.76	1,541.25	0.00	1,541.25
	計		29,990.82	0.00	29,990.82	3,370.56	0.00	3,370.56
普通 財産	弥栄病院	病院施設	0.00	0.00	0.00	0.00	0.00	0.00
	久美浜病院	病院施設	0.00	0.00	0.00	0.00	0.00	0.00
	計		0.00	0.00	0.00	0.00	0.00	0.00
合 計	弥栄病院	病院施設	10,570.06	0.00	10,570.06	1,829.31	0.00	1,829.31
	久美浜病院	病院施設	19,420.76	0.00	19,420.76	1,541.25	0.00	1,541.25
	計		29,990.82	0.00	29,990.82	3,370.56	0.00	3,370.56

(単位: m<sup>2</sup>)

物(床面積)					
非 木 造			合 計		
前年度末	増減分	現 在 (R6.3.31)	前年度末	増減分	現 在 (R6.3.31)
17,039.89	0.00	17,039.89	18,869.20	0.00	18,869.20
9,849.99	0.00	9,849.99	11,391.24	0.00	11,391.24
26,889.88	0.00	26,889.88	30,260.44	0.00	30,260.44
0.00	0.00	0.00	0.00	0.00	0.00
0.00	0.00	0.00	0.00	0.00	0.00
0.00	0.00	0.00	0.00	0.00	0.00
17,039.89	0.00	17,039.89	18,869.20	0.00	18,869.20
9,849.99	0.00	9,849.99	11,391.24	0.00	11,391.24
26,889.88	0.00	26,889.88	30,260.44	0.00	30,260.44